

# LilyPond

---

El tipografiador de música

## Referencia de la notación

### El equipo de desarrolladores de LilyPond

Este manual ofrece una referencia para toda la notación musical que se puede producir con LilyPond versión 2.25.12. Da por sentado que el lector está familiarizado con el material que hay en Sección “Manual de aprendizaje” en *Manual de Aprendizaje*.

Para mayor información sobre la forma en que este manual se relaciona con el resto de la documentación, o para leer este manual en otros formatos, consulte Sección “Manuales” en *Información general*.

Si le falta algún manual, encontrará toda la documentación en <https://lilypond.org/>.

Copyright © 1998–2023 por los autores. *La traducción de la siguiente nota de copyright se ofrece como cortesía para las personas de habla no inglesa, pero únicamente la nota en inglés tiene validez legal.*

*The translation of the following copyright notice is provided for courtesy to non-English speakers, but only the notice in English legally counts.*

Se otorga permiso para copiar, distribuir y/o modificar este documento bajo los términos de la Licencia de Documentación Libre de GNU, versión 1.1 o cualquier versión posterior publicada por la Free Software Foundation; sin ninguna de las secciones invariantes. Se incluye una copia de esta licencia dentro de la sección titulada “Licencia de Documentación Libre de GNU”.

Permission is granted to copy, distribute and/or modify this document under the terms of the GNU Free Documentation License, Version 1.1 or any later version published by the Free Software Foundation; with no Invariant Sections. A copy of the license is included in the section entitled “GNU Free Documentation License”.

Para la versión de LilyPond 2.25.12

---

# Índice General

<b>1</b>	<b>Notación musical</b>	<b>1</b>
1.1	Alturas	1
1.1.1	Escritura de notas	1
	Escritura de octava absoluta	1
	Escritura de octava relativa	2
	Alteraciones accidentales	6
	Nombres de las notas en otros idiomas	8
1.1.2	Modificación de varias notas a la vez	10
	Comprobación de octava	10
	Transposición	11
	Inversión	14
	Retrogradación	15
	Transformaciones modales	15
1.1.3	Imprimir las alturas	17
	Clave	17
	Armadura de la tonalidad	22
	Corchetes de octava	25
	Transposición de los instrumentos	28
	Alteraciones accidentales automáticas	29
	Tesitura	37
1.1.4	Cabeza de las notas	40
	Cabezas de nota especiales	40
	Cabezas de notas de Notación Fácil	41
	Cabezas de notas con formas diversas	43
	Improvisación	46
1.2	Duraciones	47
1.2.1	Escritura de las duraciones (valores rítmicos)	48
	Duración de las notas	48
	Grupos especiales	50
	Escarlar las duraciones	55
	Ligaduras de unión	57
1.2.2	Escritura de silencios	61
	Silencios	62
	Silencios invisibles	64
	Silencios de compás completo	65
1.2.3	Impresión de las duraciones	69
	Indicación de compás	69
	Indicaciones metronómicas	74
	Anacrusas	77
	Música sin compasear	78
	Notación polimétrica	80
	División automática de las notas	83
	Mostrar los ritmos de la melodía	85
1.2.4	Barras	87
	Barras automáticas	87
	Establecer el comportamiento de las barras automáticas	90
	Barras manuales	99
	Barras progresivas	102

1.2.5	Compases	103
	Barras de compás	103
	Numeración de compases	111
	Comprobación de compás y de número de compás	117
	Llamadas de ensayo	118
1.2.6	Asuntos rítmicos especiales	120
	Notas de adorno	120
	Alinear con una cadenza	125
	Gestión del tiempo	126
1.3	Expresiones	127
1.3.1	Expresiones adosadas a las notas	128
	Articulaciones y ornamentos	128
	Matices dinámicos	130
	Indicaciones dinámicas nuevas	137
1.3.2	Expresiones como curvas	139
	Ligaduras de expresión	139
	Ligaduras de fraseo	142
	Marcas de respiración	144
	Caídas y elevaciones	146
1.3.3	Expresiones como líneas	147
	Glissando	147
	Arpeggio	151
	Trinos	155
1.4	Repeticiones	157
1.4.1	Repeticiones largas	158
	Repeticiones normales	158
	Marcas de repetición manual	166
	Repeticiones explícitas	168
1.4.2	Repeticiones cortas	170
	Repeticiones de compás o parte de ellos	170
	Repeticiones de trémolo	173
1.5	Notas simultáneas	175
1.5.1	Una voz única	175
	Notas en acorde	176
	Repetición de acordes	177
	Expresiones simultáneas	179
	Racimos (clusters)	181
1.5.2	Varias voces	181
	Polifonía en un solo pentagrama	181
	Estilos de voz	185
	Resolución de las colisiones	185
	Combinación de silencios	191
	Combinación automática de las partes	191
	Escribir música en paralelo	197
1.6	Notación de los pentagramas	199
1.6.1	Impresión de los pentagramas	200
	Crear instancias de pentagramas nuevos	200
	Agrupar pentagramas	201
	Grupos de pentagramas anidados	205
	Separación de sistemas	207
1.6.2	Modificación de pentagramas sueltos	208
	El símbolo del pentagrama	208

Pentagramas de Ossia .....	211
Ocultar pentagramas .....	215
1.6.3 Escritura de las particellas .....	220
Nombres de instrumentos .....	220
Citar otras voces .....	223
Formateo de las notas guía .....	227
Compresión de los compases vacíos .....	232
1.7 Anotaciones editoriales .....	234
1.7.1 Dentro del pentagrama .....	235
Seleccionar el tamaño de la tipografía para la notación .....	235
Indicaciones de digitación .....	239
Notas ocultas .....	241
Colorear objetos .....	242
Paréntesis .....	244
Plicas .....	244
1.7.2 Fuera del pentagrama .....	246
Nombre de las notas .....	246
Globos de ayuda .....	248
Líneas de rejilla .....	249
Corchetes de análisis .....	251
1.8 Texto .....	253
1.8.1 Escritura del texto .....	253
Panorámica de los objetos de texto .....	254
Guiones de texto .....	256
Extensiones de texto .....	257
Indicaciones de texto .....	259
Texto separado .....	261
1.8.2 Formatear el texto .....	263
Introducción al marcado de texto .....	263
Seleccionar la tipografía y su tamaño .....	264
Alineación de texto .....	267
Notación gráfica dentro de elementos de marcado .....	272
Notación musical dentro de elementos de marcado .....	275
Elementos de marcado de varias páginas .....	277
1.8.3 Tipografías .....	278
Explicación de las fuentes tipográficas .....	278
Fuentes de un solo elemento .....	281
Fuentes tipográficas del documento completo .....	282
<b>2 Notación especializada .....</b>	<b>285</b>
2.1 Música vocal .....	285
2.1.1 Notación común para música vocal .....	285
Referencias para música vocal .....	285
Introducir la letra .....	286
Alineación de la letra a una melodía .....	287
Duración automática de las sílabas .....	289
Duración manual de las sílabas .....	292
Varias sílabas sobre una nota .....	293
Varias notas sobre una sílaba .....	294
Líneas de extensión y guiones .....	297
Cambios de vocal graduales .....	298

2.1.2	Técnicas específicas para la letra .....	298
	Trabajar con letra y variables .....	298
	Posicionamiento vertical de la letra .....	300
	Colocación horizontal de las sílabas .....	304
	Letra y repeticiones .....	306
	Letras en divisi .....	314
	Polifonía con letras compartidas .....	316
2.1.3	Versos .....	318
	Añadir números de verso .....	318
	Añadir expresiones dinámicas a los versos .....	319
	Añadir el nombre de los cantantes a los versos .....	319
	Versos con ritmos distintos .....	320
	Imprimir los versos al final .....	323
	Imprimir los versos al final en varias columnas .....	324
2.1.4	Canciones .....	325
	Referencias para canciones .....	325
	Hojas guía de acordes .....	326
2.1.5	Música coral .....	326
	Referencias para música coral .....	326
	Disposiciones de la partitura para música coral .....	327
2.1.6	Ópera y musicales .....	329
	Referencias para ópera y musicales .....	330
	Nombres de los personajes .....	331
	Guías musicales .....	333
	Música hablada .....	336
	Diálogos encima de la música .....	336
2.1.7	Cánticos salmos e himnos .....	338
	Referencias para cánticos y salmos .....	338
	Preparar un cántico .....	338
	Puntuación de un salmo .....	345
	Compases parciales en melodías de himno .....	348
2.1.8	Música vocal antigua .....	350
2.2	Teclados y otros instrumentos de varios pentagramas .....	350
2.2.1	Notación común para instrumentos de teclado .....	351
	Referencias para teclados .....	351
	Cambiar de pentagrama manualmente .....	352
	Cambiar de pentagrama automáticamente .....	354
	Líneas de cambio de pentagrama .....	356
2.2.2	Piano .....	359
	Pedales de piano .....	359
2.2.3	Acordeón .....	360
	Símbolos de Discanto .....	361
2.2.4	Arpa .....	362
	Referencias para notación de arpa .....	362
	Pedales de arpa .....	362
2.3	Instrumentos de cuerda sin trastes .....	363
2.3.1	Notación común para cuerdas sin trastes .....	363
	Referencias para cuerdas sin trastes .....	364
	Indicaciones de arco .....	364
	Armónicos .....	365
	Snap (Bartók) pizzicato .....	366
2.4	Instrumentos de cuerda con trastes .....	366

2.4.1	Notación común para cuerdas con trastes .....	367
	Referencias para cuerdas con trastes .....	367
	Indicación de los números de cuerda .....	367
	Tablaturas predeterminadas .....	369
	Tablaturas personalizadas .....	384
	Marcas de diagramas de trastes .....	388
	Diagramas predefinidos de trastes .....	398
	Diagramas de traste automáticos .....	409
	Digitaciones de la mano derecha .....	411
2.4.2	Guitarra .....	413
	Indicar la posición y la cejilla .....	413
	Indicar armónicos y notas tapadas .....	414
	Indicación de acordes de potencia o de quinta vacía .....	415
2.4.3	Banjo .....	416
	Tablaturas de banjo .....	416
2.4.4	Laúd .....	417
	Tablaturas de laúd .....	417
2.5	Percusión .....	418
2.5.1	Notación común para percusión .....	418
	Referencias para percusión .....	418
	Notación básica de percusión .....	418
	Redobles .....	419
	Percusión afinada .....	420
	Pautas de percusión .....	420
	Pautas de percusión personalizadas .....	422
	Notas fantasma .....	424
2.6	Instrumentos de viento .....	425
2.6.1	Notación común para instrumentos de viento .....	425
	Referencias para instrumentos de viento .....	425
	Digitaciones .....	426
2.6.2	Gaita .....	428
	Definiciones para la gaita .....	428
	Ejemplo de música de gaita .....	429
2.6.3	Instrumentos de viento madera .....	430
	2.6.3.1 Diagramas de posiciones para viento madera .....	430
2.7	Notación de acordes .....	439
2.7.1	Modo de acordes .....	439
	Panorámica del modo de acordes .....	439
	Acordes más usuales .....	440
	Acordes extendidos y alterados .....	441
	Inversiones de acorde y realizaciones especiales .....	444
2.7.2	Imprimir los acordes .....	444
	Impresión de los nombres de acorde .....	444
	Nombres de acorde personalizados .....	447
2.7.3	Bajo cifrado .....	452
	Introducción al bajo cifrado .....	453
	Introducir el bajo cifrado .....	454
	Imprimir el bajo cifrado .....	456
2.8	Música contemporánea .....	459
2.8.1	Altura y armonía en la música contemporánea .....	459
	Referencias para alturas y armonía en música contemporánea .....	459
	Notación microtonal .....	459

Armonía y armaduras de tonalidad contemporáneas.....	459
2.8.2 Enfoques contemporáneos del ritmo.....	459
Referencias para enfoque contemporáneos del ritmo.....	459
Grupos de valoración especial en música contemporánea.....	459
Compases contemporáneos.....	459
Notación polimétrica extendida.....	459
Barrado en música contemporánea.....	459
Líneas divisorias en música contemporánea.....	459
2.8.3 Notación gráfica.....	459
2.8.4 Técnicas de partitura contemporáneas.....	460
2.8.5 Nuevas técnicas instrumentales.....	460
2.8.6 Lecturas adicionales y partituras de interés.....	460
Libros y artículos sobre notación musical contemporánea.....	460
Partituras y ejemplos musicales.....	460
2.9 Notación antigua.....	460
2.9.1 Panorámica de los estilos contemplados.....	461
2.9.2 Notación antigua – funcionalidades comunes.....	462
Contextos predefinidos.....	462
Ligaduras.....	462
Custos.....	463
2.9.3 Tipografiar música mensural.....	464
Contextos de la música mensural.....	464
Claves de la música mensural.....	465
Indicaciones de compás de la música mensural.....	466
Cabezas de nota de la música mensural.....	467
Corchetes de la música mensural.....	468
Silencios de la música mensural.....	468
Alteraciones y armaduras de la música mensural.....	469
Alteraciones de anotación ( <i>musica ficta</i> ).....	470
Ligaduras mensurales blancas.....	470
2.9.4 Tipografiado del canto gregoriano.....	472
Contextos del canto gregoriano.....	472
Claves de canto gregoriano.....	473
Alteraciones y armaduras de canto gregoriano.....	473
Divisiones.....	474
Articulaciones del canto gregoriano.....	474
Puntos de aumentación ( <i>morae</i> ).....	475
Ligaduras de neumas cuadrados gregorianos.....	476
2.9.5 Tipografiado del canto kievano en notación cuadrada.....	482
Contextos del canto kievano.....	482
Claves del canto kievano.....	482
Notas del canto kievano.....	483
Alteraciones accidentales del canto kievano.....	483
Líneas divisorias del canto kievano.....	484
Melismas del canto kievano.....	484
2.9.6 Trabajar con música antigua – escenarios y soluciones.....	485
Incipits.....	485
Disposición tipo «Mensurstriche».....	486
Transcripción de canto gregoriano.....	487
Antigua y moderna desde la misma fuente.....	490
2.10 Músicas del mundo.....	491
2.10.1 Notación común para músicas no occidentales.....	492

Extensión de la notación y los sistemas de afinación .....	492
2.10.2 Música árabe .....	492
Referencias para música árabe .....	492
Nombres de nota árabes .....	493
Armaduras de tonalidad árabes .....	494
Indicaciones de compás árabes .....	496
Ejemplo de música árabe .....	497
Lecturas adicionales sobre música árabe .....	497
2.10.3 Música clásica de Turquía .....	498
Referencias para música clásica de Turquía .....	498
Nombres de las notas en turco .....	498
Armaduras de tonalidad de la música turca .....	498
Lecturas adicionales sobre música turca .....	499
<b>3 Entrada y salida generales .....</b>	<b>500</b>
3.1 Estructura del código de entrada .....	500
3.1.1 Estructura de una partitura .....	500
3.1.2 Varias partituras en un libro .....	501
3.1.3 Varios archivos de salida a partir de uno de entrada .....	502
3.1.4 Nombres de los archivos de salida .....	503
3.1.5 Estructura del archivo .....	504
3.2 Títulos y encabezamientos .....	506
3.2.1 Crear títulos, encabezamientos y pies de página .....	506
Explicación de los títulos .....	506
Presentación predeterminada de los títulos de partes de libro y partitura .....	509
Disposición predeterminada de las cabeceras y pies de página .....	513
3.2.2 Títulos, encabezamientos y pies de página personalizados .....	514
Formateo personalizado del texto de los bloques de título .....	514
Personalización de los títulos .....	514
Disposición personalizada de cabeceras y pies de página .....	517
3.2.3 Crear metadatos en los archivos de salida .....	519
3.2.4 Crear notas al pie .....	519
Notas al pie dentro de expresiones musicales .....	519
Notas al pie en texto independiente .....	525
3.2.5 Referencia a números de página .....	528
3.2.6 Índice general .....	529
3.3 Trabajar sobre los archivos de entrada .....	532
3.3.1 Inclusión de archivos de LilyPond .....	532
3.3.2 Distintas ediciones a partir de una misma fuente .....	533
Uso de las variables .....	533
Uso de etiquetas .....	535
Uso de ajustes globales .....	539
3.3.3 Caracteres especiales .....	539
Codificación del texto .....	540
Unicode .....	540
Alias de ASCII .....	541
3.4 Controlar la salida .....	542
3.4.1 Extracción de fragmentos de música .....	542
3.4.2 Saltar la música corregida .....	543
3.4.3 Formatos de salida alternativos .....	544
Salida de SVG .....	544

3.4.4	Sustituir la tipografía de la notación .....	544
3.5	Creación de salida MIDI .....	546
3.5.1	Notación contemplada por el MIDI .....	546
3.5.2	Notación no contemplada en el MIDI .....	547
3.5.3	El bloque MIDI .....	547
3.5.4	Control de las dinámicas del MIDI .....	548
	Indicaciones de matiz dinámico en el MIDI .....	548
	Establecimiento del volumen MIDI .....	549
	Establecimiento de las propiedades del bloque MIDI .....	552
3.5.5	Uso de los instrumentos MIDI .....	553
3.5.6	Uso de las repeticiones con el MIDI .....	553
3.5.7	Asignación de canales MIDI .....	554
3.5.8	Propiedades de contexto para efectos MIDI .....	556
3.5.9	Enriquecimiento de la salida MIDI .....	558
3.5.10	El script Articulate .....	558
3.6	Extraer información musical .....	558
3.6.1	Displaying LilyPond notation .....	559
3.6.2	Impresión de las expresiones musicales de Scheme .....	559
3.6.3	Guardar los eventos musicales en un archivo .....	559
<b>4</b>	<b>Problemas de espaciado .....</b>	<b>561</b>
4.1	Disposición de la página .....	561
4.1.1	El bloque <code>\paper</code> .....	561
4.1.2	Tamaño del papel y escalado automático .....	562
	Fijar el tamaño del papel .....	562
	Escalado automático al tamaño del papel .....	563
4.1.3	Variables de espaciado de <code>\paper</code> verticales fijas .....	564
4.1.4	Variables de espaciado de <code>\paper</code> verticales flexibles .....	565
	Estructura de las listas-A de espaciado vertical flexible .....	565
	Lista de variables de espaciado de <code>\paper</code> verticales flexibles .....	566
4.1.5	Variables de espaciado de <code>\paper</code> horizontales .....	567
	Variables de <code>\paper</code> para la anchura y los márgenes .....	567
	Variables de <code>\paper</code> para el modo de doble cara .....	568
	Variables de <code>\paper</code> para desplazamientos y sangrados .....	569
4.1.6	Otras variables de <code>\paper</code> .....	569
	Variables de <code>\paper</code> para los saltos de línea .....	569
	Variables de <code>\paper</code> para los saltos de página .....	570
	Variables de <code>\paper</code> para la numeración de las páginas .....	571
	Variables de <code>\paper</code> diversas .....	572
4.2	Disposición de la partitura .....	573
4.2.1	El bloque <code>\layout</code> .....	573
4.2.2	Establecer el tamaño del pentagrama .....	575
4.3	Salto .....	576
4.3.1	Salto de línea .....	576
4.3.2	Salto de página .....	580
	Salto de página manuales .....	580
	Salto de página óptimos .....	581
	Salto de página mínimos .....	581
	Salto de página del tipo página única .....	581
	Salto de página del tipo una-línea .....	582
	Salto de página del tipo una-línea-altura-automática .....	582

Paso de página óptimo.....	582
4.4 Espaciado vertical.....	583
4.4.1 Espaciado vertical flexible dentro de los sistemas.....	583
Propiedades de espaciado dentro de los sistemas.....	584
Espaciado de pautas no agrupadas.....	587
Espaciado de pautas agrupadas.....	588
Espaciado de las líneas que no son pautas.....	589
4.4.2 Posicionamiento explícito de los pentagramas y los sistemas.....	591
4.4.3 Evitar las colisiones verticales.....	599
4.5 Espaciado horizontal.....	600
4.5.1 Panorámica del espaciado horizontal.....	600
4.5.2 Sección de espaciado nueva.....	602
4.5.3 Cambiar el espaciado horizontal.....	603
Estiramiento uniforme de los grupos especiales.....	604
Espaciado estricto de las notas.....	605
4.5.4 Longitud de la línea.....	605
4.5.5 Notación proporcional.....	605
4.6 Encajar la música en menos páginas.....	612
4.6.1 Mostrar el espaciado.....	612
4.6.2 Cambiar el espaciado.....	613
<b>5 Cambiar los valores por omisión.....</b>	<b>616</b>
5.1 Contextos de interpretación.....	616
5.1.1 Explicación de los contextos.....	616
Definiciones de salida - estructura de los contextos.....	616
Score. El contexto maestro.....	617
Contextos del nivel superior: contenedores de pentagramas.....	617
Contextos de nivel intermedio. Pentagramas.....	617
Contextos del nivel más bajo. Voces.....	618
5.1.2 Crear y referenciar contextos.....	618
5.1.3 Mantener vivos los contextos.....	622
5.1.4 Modificar los complementos (plug-ins) de contexto.....	625
5.1.5 Cambiar los valores por omisión de los contextos.....	627
Cambiar todos los contextos del mismo tipo.....	627
Cambiar solamente un contexto determinado.....	629
Orden de precedencia.....	631
5.1.6 Definir contextos nuevos.....	632
5.1.7 Orden de disposición de los contextos.....	634
5.2 Explicación del Manual de referencia de funcionamiento interno.....	636
5.2.1 Navegar por la referencia del programa.....	636
5.2.2 Interfaces de la presentación.....	637
5.2.3 Determinar la propiedad del grob.....	638
5.2.4 Convenciones de nombres.....	639
5.3 Modificar las propiedades.....	639
5.3.1 Panorámica de la modificación de las propiedades.....	640
5.3.2 La instrucción <code>\set</code> .....	640
5.3.3 La instrucción <code>\override</code> .....	642
5.3.4 La instrucción <code>\tweak</code> .....	644
5.3.5 <code>\set</code> frente a <code>\override</code> .....	646
5.3.6 La instrucción <code>\offset</code> .....	646
5.3.7 Modificación de las listas-A.....	651

5.4	Conceptos y propiedades útiles.....	653
5.4.1	Modos de entrada .....	653
5.4.2	Dirección y posición .....	655
	Indicadores de dirección de las articulaciones.....	655
	La propiedad de dirección.....	656
5.4.3	Distancias y medidas .....	656
5.4.4	Dimensiones .....	657
5.4.5	Propiedades del símbolo del pentagrama .....	657
5.4.6	Objetos de extensión.....	658
	Uso del spanner-interface.....	658
	Uso del line-spanner-interface.....	661
5.4.7	Visibilidad de los objetos .....	663
	Eliminar el sello .....	663
	Hacer transparentes los objetos .....	664
	Pintar los objetos de blanco.....	664
	Uso de break-visibility (visibilidad en el salto).....	665
	Consideraciones especiales .....	666
5.4.8	Estilos de línea .....	669
5.4.9	Rotación de objetos.....	670
	Rotación de objetos de presentación.....	670
	Rotación de elementos de marcado.....	671
5.5	Trucos avanzados.....	671
5.5.1	Alineación de objetos.....	671
	Establecer directamente X-offset y Y-offset.....	672
	Uso del side-position-interface.....	672
	Uso del self-alignment-interface.....	673
	Uso del break-alignable-interface .....	674
5.5.2	Agrupación vertical de objetos gráficos.....	676
5.5.3	Modificación de los sellos .....	676
5.5.4	Modificación de las formas.....	677
	Modificación de ligaduras de unión y de expresión.....	677
5.5.5	Modificación de objetos de extensión divididos .....	681
	Uso de \alterBroken .....	681
5.5.6	Contenedores unpure-pure .....	683
5.6	Uso de las funciones musicales .....	685
5.6.1	Sintaxis de las funciones de sustitución.....	685
5.6.2	Ejemplos de funciones de sustitución .....	686
<b>Apéndice A Tablas del manual sobre notación.....</b>		<b>688</b>
A.1	Cuadro de nombres de acordes .....	688
A.2	Modificadores de acorde más usuales .....	688
A.3	Afinaciones de cuerdas predefinidas .....	691
A.4	Diagramas predefinidos de posiciones.....	693
	Diagramas para guitarra.....	693
	Diagramas para ukelele .....	694
	Diagramas para mandolina.....	696
A.5	Tamaños de página predefinidos.....	698
A.6	Instrumentos MIDI .....	701
A.7	Lista de colores .....	702
A.8	La tipografía Emmentaler.....	705
	Glifos de clave.....	705

Glifos de indicación de compás .....	705
Glifos de cifras .....	706
Glifos de alteraciones .....	707
Glifos de las cabezas de nota predeterminadas .....	708
Glifos de las cabezas de nota especiales .....	708
Glifos de las cabezas de nota con formas .....	709
Glifos de silencios .....	712
Glifos de corchetes .....	712
Glifos de puntillos .....	714
Glifos de matices dinámicos .....	714
Glifos de inscripciones .....	714
Glifos de flechas .....	716
Glifos de puntas de corchete .....	716
Glifos de pedal .....	717
Glifos de acordeón .....	717
Glifos de ligadura .....	717
Glifos de vaticana .....	717
Glifos de medicea .....	718
Glifos de Hufnagel .....	719
Glifos de mensural .....	719
Glifos de neomensural .....	722
Glifos de Petrucci .....	723
Glifos de Solesmes .....	723
Glifos de la notación del canto kievano .....	724
A.9 Estilos de cabezas de nota .....	724
A.10 Estilos de clave .....	725
Claves estándar .....	725
Clave de pentagramas de percusión .....	726
Claves de pautas de tablatura .....	726
Claves de la música antigua .....	726
A.11 Instrucciones de marcado de texto .....	729
A.11.1 Font markup .....	729
A.11.2 Markup for text alignment .....	741
A.11.3 Graphical markup .....	759
A.11.4 Markup for music and musical symbols .....	769
A.11.5 Conditional markup .....	779
A.11.6 Instrument-specific markup .....	780
A.11.7 Accordion registers .....	785
A.11.8 Other markup commands .....	789
A.12 Instrucciones de listas de marcado de texto .....	798
A.13 Lista de caracteres especiales .....	801
A.14 Lista de articulaciones .....	802
Indicaciones de articulación .....	802
Indicaciones de adornos .....	802
Indicaciones de calderón .....	803
Indicaciones específicas de ciertos instrumentos .....	803
Indicaciones de repetición .....	803
Indicaciones antiguas .....	804
A.15 Notas de percusión .....	804
A.16 Glosario técnico .....	806
alist (lista-A) .....	806
callback .....	806

closure (cerradura) .....	807
glifo .....	807
grob (objeto gráfico) .....	807
immutable .....	807
interfaz .....	807
lexer (analizador léxico) .....	808
mutable .....	808
output-def (definición de salida) .....	808
parser (analizador sintáctico) .....	808
variable del analizador sintáctico .....	808
prob (objeto de propiedades) .....	809
smob (objeto de Scheme) .....	809
stencil (sello) .....	809
A.17 Funciones musicales disponibles .....	809
A.18 Identificadores de modificación de contextos .....	825
A.19 Predicados de tipo predefinidos .....	826
R5RS primary predicates .....	826
R5RS secondary predicates .....	826
Guile predicates .....	827
LilyPond scheme predicates .....	827
LilyPond exported predicates .....	828
<b>Apéndice B Hoja de referencia rápida .....</b>	<b>830</b>
<b>Apéndice C GNU Free Documentation License .....</b>	<b>833</b>
<b>Apéndice D Índice de instrucciones de LilyPond .....</b>	<b>840</b>
<b>Apéndice E Índice de LilyPond .....</b>	<b>850</b>

# 1 Notación musical

Este capítulo explica cómo crear notación musical.

## 1.1 Alturas

En esta sección se discute cómo especificar la altura de las notas. Este proceso se compone de tres fases: entrada, modificación y salida.

### 1.1.1 Escritura de notas

En esta sección se describe la manera de introducir la altura de las notas. Existen dos formas distintas de colocar las notas en su octava correspondiente: el modo absoluto y el relativo. En casi todas las ocasiones, será más práctico el modo relativo.

#### Escritura de octava absoluta

El nombre de una nota se especifica usando las letras minúsculas de la a a la g. Las notas cuyos nombres van desde c hasta b se imprimen en la octava inferior al Do central.

```
{
  \clef bass
  c4 d e f
  g4 a b c
  d4 e f g
}
```

Se pueden especificar otras octavas mediante una comilla simplee (') o una coma (,). Cada ' eleva la altura en una octava; cada , baja la altura una octava.

```
{
```

```

\clef treble
c'4 e' g' c''
c'4 g b c'
\clef bass
c,4 e, g, c
c,4 g,, b,, c,
}

```

Las marcas de octava comunes se pueden escribir una sola vez sobre una nota de referencia si se emplea `\fixed` antes de la música. Las notas dentro de `\fixed` solo necesitan las marcas de apóstrofo ' o de coma , cuando están por encima o por debajo de la octava de la nota de referencia.

```

{
  \fixed c' {
    \clef treble
    c4 e g c'
    c4 g, b, c
  }
  \clef bass
  \fixed c, {
    c4 e g c'
    c4 g, b, c
  }
}

```

La altura de las notas de la expresión musical que sigue a `\fixed` no resultan afectadas por un `\relative` circundante, que se estudia a continuación.

## Véase también

Glosario musical: Sección “Pitch names” en *Glosario Musical*.

Fragmentos de código: Sección “Pitches” en *Fragmentos de código*.

## Escritura de octava relativa

La entrada de octava absoluta requiere que se especifique la octava para todas y cada una de las notas. En contraste con ello, el modo de entrada de octava relativa especifica cada octava en relación a la nota anterior: si se cambia la octava de una nota ello afectará a todas las notas siguientes.

El modo relativo de notas se debe introducir de forma explícita usando la instrucción `\relative`:

```

\relative altura_inicial expresión_musical

```

En el modo relativo, se supone que cada nota se encuentra lo más cerca posible de la nota anterior. Esto significa que la octava de una nota que está dentro de *expresión\_musical* se calcula como sigue:

- Si no se usa ninguna marca de cambio de octava en una nota, su octava se calcula de forma que el intervalo que forme con la nota anterior sea menor de una quinta. Este intervalo se determina sin considerar las alteraciones.
- Se puede añadir una marca de cambio de octava ' o , para elevar o bajar la altura, respectivamente, en una octava más en relación con la altura calculada sin esta marca.
- Se pueden usar varias marcas de cambio de octava. Por ejemplo, '' y ,, alteran la altura en dos octavas.
- La altura de la primera nota es relativa a *altura\_inicial*. *altura\_inicial* se especifica en modo de octava absoluta. ¿Qué opciones tienen sentido?

c (Do), en cualquier octava

La identificación del Do central con c ' es algo bastante básico, por lo que tiende a ser fácil encontrar octavas de c. Si nuestra música comienza con gis (un Sol sostenido) por encima de c ''', tendríamos que escribir algo como `\relative { gis''' ... }`

una nota que está una o más octavas de la primera nota de dentro

Escribir `\relative { gis''' ... }` hace que sea fácil determinar la altura absoluta de la primera nota de dentro.

ninguna altura de inicio explícita

La forma `\relative { gis''' ... }` sirve como una versión más compacta de la opción anterior: la primera nota de dentro se escribe ella misma en altura absoluta (esto resulta ser equivalente a elegir f (Fa) como la altura de referencia).

La documentación suele utilizar esta última opción.

Aquí podemos ver el modo relativo en acción:

```
\relative {
  \clef bass
  c d e f
  g a b c
  d e f g
}
```

Las marcas de cambio de octava se utilizan para intervalos mayores de la cuarta:

```
\relative {
  c' g c f,
  c' a, e'' c
}
```

Una serie de notas sin ninguna marca de octava puede, a pesar de todo, abarcar intervalos muy grandes:

```
\relative {
```

```

c f b e
a d g c
}

```

Cuando hay unos bloques `\relative` anidados dentro de otros, el bloque `\relative` más interno comienza con su propia nota de referencia independientemente del `\relative` exterior.

```

\relative {
  c' d e f
  \relative {
    c'' d e f
  }
}

```

`\relative` no tiene efecto sobre los bloques `\chordmode`.

```

\new Staff {
  \relative c''' {
    \chordmode { c1 }
  }
  \chordmode { c1 }
}

```

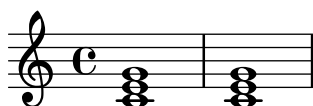

`\relative` no se permite dentro de los bloques `\chordmode`.

La música que está dentro de un bloque `\transpose` es absoluta, a no ser que se incluya una instrucción `\relative`.

```

\relative {
  d' e
  \transpose f g {
    d e
    \relative {
      d' e
    }
  }
}

```

Si el elemento anterior es un acorde, la primera nota del acorde se utiliza para determinar la primera nota del siguiente acorde. Dentro de los acordes, la siguiente nota siempre está en relación a la anterior.

```
\relative {
  c'
  <c e g>
  <c' e g'>
  <c, e, g''>
}
```

Como se explicó más arriba, la octava de las notas se calcula solamente a partir de sus nombres, sin tener en cuenta alteración alguna. Por tanto, un Mi doble sostenido después de un Si se escribirá más agudo, mientras que un Fa doble sostenido se escribirá más grave. En otras palabras, se considera a la cuarta doble aumentada un intervalo menor que la quinta doble disminuida, independientemente del número de semitonos de cada uno de ellos.

```
\relative {
  c''2 fis
  c2 ges
  b2 eisis
  b2 fesfes
}
```

En situaciones complejas puede ser útil recuperar una determinada altura, independientemente de lo que hubiera ocurrido con anterioridad. Esto se puede hacer utilizando `\resetRelativeOctave`:

```
\relative {
  <<
    { c''2 d }
    \\\
    { e,,2 f }
  >>
  \resetRelativeOctave c''
  c2
}
```

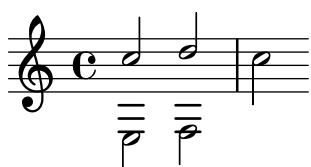

## Véase también

Glosario musical: Sección “fifth” en *Glosario Musical*, Sección “interval” en *Glosario Musical*, Sección “Pitch names” en *Glosario Musical*.

Referencia de la notación: [Comprobación de octava], página 10.

Fragmentos de código: Sección “Pitches” en *Fragmentos de código*.

Referencia de funcionamiento interno: Sección “RelativeOctaveMusic” en *Referencia de Funcionamiento Interno*.

## Alteraciones accidentales

**Nota:** Las alteraciones accidentales y las armaduras son una frecuente causa de confusión para los nuevos usuarios. En LilyPond, los nombres de las notas especifican las alturas; la armadura y la clave determinan de qué forma se presentan estas alturas. Una nota sin alteración como `c` significa ‘Do natural’, si que le afecten la armadura ni la clave. Para ver más información, consulte Sección “Alturas y armaduras” en *Manual de Aprendizaje*.

Se escribe una nota *sostenida* añadiendo `is` al nombre de la nota, y un *bemol* añadiendo `es`. Como es de esperar, un *doble sostenido* y un *doble bemol* se obtiene añadiendo `isis` o `eses`. Esta sintaxis deriva de los nombres de las notas en holandés. Para utilizar otros nombres para las alteraciones, consulte [Nombres de las notas en otros idiomas], página 8.

```
\relative c'' { ais1 aes aisis aeses }
```

Una nota natural se introduce como el nombre de la nota, sin más; no se necesita ningún sufijo. Se imprime un símbolo de becuadro si es necesario para cancelar el efecto de una alteración o armadura anterior.

```
\relative c'' { a4 aes a2 }
```

Se pueden escribir medios bemoles y los medios sostenidos; a continuación presentamos una serie de DOs cada vez más agudos:

```
\relative c'' { ceseh1 ces ceh c cih cis cisih }
```

Normalmente las alteraciones accidentales se imprimen automáticamente, pero también puede imprimirlas manualmente. Un alteración recordatoria se puede forzar añadiendo un signo de admiración `!` después de la altura de la nota. Se puede obtener una alteración de precaución (o sea, una alteración entre paréntesis) añadiendo el signo de interrogación `?` después del nombre de la nota.

```
\relative c'' { cis cis cis! cis? c c c! c? }
```

Las alteraciones sobre notas unidas por ligadura sólo se imprimen al comienzo de un sistema:

```
\relative c'' {
  cis1~ 1~
  \break
  cis
}
```

## Fragmentos de código seleccionados

### *Ocultar las alteraciones sobre notas ligadas al principio de un sistema nuevo*

Aquí se muestra la manera de ocultar las alteraciones de las notas ligadas al comienzo de un sistema nuevo.

```
\relative c'' {
  \override Accidental.hide-tied-accidental-after-break = ##t
  cis1~ cis~
  \break
  cis
}
```

```
\paper { tagline = ##f }
```

### *Evitar que se añadan becuadros adicionales automáticamente*

Según las reglas tradicionales de composición tipográfica, se imprime un becuadro antes de un sostenido o un bemol cuando se tiene que cancelar un doble sostenido o un doble bemol anterior en la misma nota. Para modificar este comportamiento a la práctica actual, establezca el valor de la propiedad `extraNatural` a `##f` (falso) dentro del contexto de `Staff`.

```
\relative c'' {
  aeses4 aes ais a
  \set Staff.extraNatural = ##f
  aeses4 aes ais a
}
```

## Véase también

Glosario musical: Sección “sharp” en *Glosario Musical*, Sección “flat” en *Glosario Musical*, Sección “double sharp” en *Glosario Musical*, Sección “double flat” en *Glosario Musical*, Sección “Pitch names” en *Glosario Musical*, Sección “quarter tone” en *Glosario Musical*.

Manual de aprendizaje: Sección “Alturas y armaduras” en *Manual de Aprendizaje*.

Referencia de la notación: [Alteraciones accidentales automáticas], página 29, [Alteraciones de anotación (*musica ficta*)], página 470, [Nombres de las notas en otros idiomas], página 8.

Fragmentos de código: Sección “Pitches” en *Fragmentos de código*.

Referencia de funcionamiento interno: Sección “Accidental engraver” en *Referencia de Funcionamiento Interno*, Sección “Accidental” en *Referencia de Funcionamiento Interno*, Sección “AccidentalCautionary” en *Referencia de Funcionamiento Interno*, Sección “accidental-interface” en *Referencia de Funcionamiento Interno*.

## Advertencias y problemas conocidos

No existen estándares reconocidos ampliamente para denotar los bemoles de tres cuartos, de manera que los símbolos de LilyPond no se ajustan a ningún estándar.

## Nombres de las notas en otros idiomas

Existen conjuntos predefinidos de nombres de notas y sus alteraciones para algunos idiomas aparte del inglés. La selección del idioma de los nombres de las notas se suele hacer al principio del archivo; el ejemplo siguiente está escrito utilizando los nombres italianos de las notas:

```
\language "italiano"
```

```
\relative {
  do' re mi sib
}
```

Los idiomas disponibles y los nombres de las notas que definen son los siguientes:

Idioma	Nombre de las notas
nederlands	c d e f g a bes b
català o catalan	do re mi fa sol la sib si
deutsch	c d e f g a b h
english	c d e f g a bf/b-flat b
español o espanol	do re mi fa sol la sib si
français	do ré/re mi fa sol la sib si
italiano	do re mi fa sol la sib si
norsk	c d e f g a b h
português o portugues	do re mi fa sol la sib si
suomi	c d e f g a b h

svenska	c d e f g a b h
vlaams	do re mi fa sol la sib si

Además de los nombres de las notas, los sufijos de las alteraciones pueden también variar dependiendo del idioma:

Idioma	sostenido	bemol	doble sostenido	doble bemol
nederlands	is	es	isis	eses
català o catalan	d/s	b	dd/ss	bb
deutsch	is	es	isis	eses
english	s/-sharp	f/-flat	ss/x/-sharpsharp	ff/-flatflat
español o espanol	s	b	ss/x	bb
français	d	b	dd/x	bb
italiano	d	b	dd	bb
norsk	iss/is	ess/es	ississ/isis	essess/eses
português o portugues	s	b	ss	bb
suomi	is	es	isis	eses
svenska	iss	ess	ississ	essess
vlaams	k	b	kk	bb

En holandés, *aes* se contrae como *as*, pero las dos formas se aceptan en LilyPond. De forma similar, se aceptan tanto *es* como *ees*. Esto se aplica también a *aeses* / *ases* y a *eeses* / *eses*. A veces se definen solamente estos nombres contraídos en los archivos de idioma correspondientes.

```
\relative c'' { a2 as e es a ases e eses }
```

Algunas músicas utilizan microtonos cuyas alteraciones son fracciones de un sostenido o bemol ‘normales’. La tabla siguiente relaciona los sufijos de los nombres de las notas para las alteraciones de un cuarto de tono; aquí, los prefijos *semi-* y *sesqui-* respectivamente significan ‘medio’ y ‘uno y medio’.

Idioma	semi-sostenido	semi-bemol	sesqui-sostenido	sesqui-bemol
nederlands	ih	eh	isih	eseh
català o catalan	qd/qs	qb	tqd/tqs	tqb
deutsch	ih	eh	isih	eseh
english	qs	qf	tqs	tqf
español o espanol	cs	cb	tcs	tcb
français	sd	sb	dsd	bsb
italiano	sd	sb	dsd	bsb
norsk	ih	eh	issih/isih	esseh/eseh
português o portugues	sqt	bqt	stqt	btqt
suomi	ih	eh	isih	eseh
svenska	ih	eh	issih	esseh
vlaams	hk	hb	khk	bhb

En alemán existen contracciones similares del nombre para los microtonos como con las notas normales que se describen arriba.

```
\language "deutsch"
```

```
\relative c' { asah2 eh aih eish }
```

Casi todos los idiomas presentados aquí están asociados comúnmente con la música clásica occidental, también conocida como *Período de la práctica común*. Sin embargo, también están contempladas las alturas y los sistemas de afinación alternativos: véase Sección 2.10.1 [Notación común para músicas no occidentales], página 492.

## Véase también

Glosario musical: Sección “Pitch names” en *Glosario Musical*, Sección “Common Practice Period” en *Glosario Musical*.

Referencia de la notación: Sección 2.10.1 [Notación común para músicas no occidentales], página 492.

Archivos instalados: `scm/define-note-names.scm`.

Fragmentos de código: Sección “Pitches” en *Fragmentos de código*.

### 1.1.2 Modificación de varias notas a la vez

Esta sección trata de la manera de modificar las alturas.

#### Comprobación de octava

En el modo relativo, es fácil olvidar una marca de cambio de octava. Las comprobaciones de octava hacen más fácil encontrar estos errores, mediante la presentación de una advertencia y corrigiendo la octava si la nota se encuentra en una octava distinta de lo esperado.

Para comprobar la octava de una nota, especifique la octava absoluta después del símbolo `=`. Este ejemplo genera un mensaje de advertencia (y corrige la altura) porque la segunda nota es la octava absoluta `d'` en lugar de `d` como indica la corrección de octava.

```
\relative {
  c' '2 d='4 d
  e2 f
}
```

La octava de las notas se puede comprobar también con la instrucción `\octaveCheck altura_de_control`. `altura_de_control` se especifica en modo absoluto. Esto comprueba que el intervalo entre la nota anterior y la `altura_de_control` se encuentra dentro de una cuarta (es decir, el cálculo normal para el modo relativo). Si esta comprobación fracasa, se imprime un mensaje de advertencia. Aunque la nota previa no se modifica, las notas posteriores están en relación al valor corregido.

```
\relative {
  c' '2 d
  \octaveCheck c'
  e2 f
}
```

Compare los dos compases siguientes. La primera y tercera comprobaciones de `\octaveCheck` fracasan, pero la segunda es correcta.

```
\relative {
  c' '4 f g f

  c4
  \octaveCheck c'
  f
  \octaveCheck c'
  g
  \octaveCheck c'
  f
}
```

## Véase también

Fragmentos de código: Sección “Pitches” en *Fragmentos de código*.

Referencia de funcionamiento interno: Sección “RelativeOctaveCheck” en *Referencia de Funcionamiento Interno*.

## Transposición

Una expresión musical se puede transportar mediante `\transpose`. La sintaxis es

```
\transpose nota_origen nota_destino expresión_musical
```

Esto significa que la *expresión\_musical* se transporta el intervalo que hay entre las notas *nota\_origen* y *nota\_destino*: cualquier nota con la altura de *nota\_origen* se cambia por *nota\_destino* y cualquier otra nota se transporta el mismo intervalo. Las dos notas se introducen en modo absoluto.

**Nota:** La música que está dentro de un bloque `\transpose` es absoluta, a no ser que se incluya una instrucción `\relative` dentro del bloque.

Por ejemplo, tomemos una pieza escrita en la tonalidad de Re mayor. Se puede transportar hacia arriba a Mi mayor; observe que también la armadura de la tonalidad se transporta automáticamente.

```
\transpose d e {
  \relative {
    \key d \major
    d'4 fis a d
  }
}
```

Si una particella escrita en Do (*afinación de concierto* normal) se debe tocar con un clarinete en La (para el que un La se escribe como un Do, y que suena una tercera menor por debajo de lo que está escrito), la particella correspondiente se produce mediante:

```
\transpose a c' {
  \relative {
    \key c \major
    c'4 d e g
  }
}
```

Observe que especificamos `\key c \major` de forma explícita. Si no especificamos ninguna tonalidad, las notas se transportan pero no se imprime la armadura.

`\transpose` distingue entre notas enarmónicas: tanto `\transpose c cis` como `\transpose c des` transportan un semitono hacia arriba. La primera versión imprime sostenidos y las notas no se mueven de su lugar en la escala, en cambio la segunda imprime bemoles de la nota siguiente.

```
music = \relative { c' d e f }
\new Staff {
  \transpose c cis { \music }
  \transpose c des { \music }
}
```

`\transpose` también se puede usar para introducir notas escritas para un instrumento transpositor. Los ejemplos anteriores muestran cómo escribir alturas en Do (o en *afinación de concierto*) y tipografiarlas para un instrumento transpositor, pero también es posible el caso contrario si, por ejemplo, tenemos un conjunto de partes instrumentales y quiere hacer un guión en Do para el director. Por ejemplo, al introducir música para trompeta en Si bemol que comienza por un Mi en la partitura (Re de concierto), se puede escribir:

```
musicaEnSiBemol = { e4 ... }
\transpose c bes, \musicaEnSiBemol
```

Para imprimir esta música en Fa (por ejemplo, al arreglarla para trompa) puede envolver la música existente con otro `\transpose`:

```
musicaEnSiBemol = { e4 ... }
\transpose f c' { \transpose c bes, \musicaEnSiBemol }
```

Para ver más información sobre instrumentos transpositores, consulte [Transposición de los instrumentos], página 28.

## Fragmentos de código seleccionados

### *Transportar música con el menor número de alteraciones*

Este ejemplo utiliza código de Scheme para forzar las modificaciones enarmónicas de las notas, y así tener el menor número de alteraciones accidentales. En este caso se aplican las siguientes reglas:

- Se quitan las dobles alteraciones

- Si sostenido -> Do
- Mi sostenido -> Fa
- Do bemol -> Si
- Fa bemol -> Mi

De esta forma se selecciona el mayor número de notas enarmónicas naturales.

```
#(define (naturalize-pitch p)
  (let ((o (ly:pitch-octave p))
        (a (* 4 (ly:pitch-alteration p)))
        ;; alteration, a, in quarter tone steps,
        ;; for historical reasons
        (n (ly:pitch-notename p)))
    (cond
      ((and (> a 1) (or (eqv? n 6) (eqv? n 2))))
      (set! a (- a 2))
      (set! n (+ n 1)))
      ((and (< a -1) (or (eqv? n 0) (eqv? n 3))))
      (set! a (+ a 2))
      (set! n (- n 1))))
    (cond
      ((> a 2) (set! a (- a 4)) (set! n (+ n 1)))
      ((< a -2) (set! a (+ a 4)) (set! n (- n 1))))
      (if (< n 0) (begin (set! o (- o 1)) (set! n (+ n 7))))
      (if (> n 6) (begin (set! o (+ o 1)) (set! n (- n 7))))
      (ly:make-pitch o n (/ a 4))))

#(define (naturalize music)
  (let ((es (ly:music-property music 'elements))
        (e (ly:music-property music 'element))
        (p (ly:music-property music 'pitch)))
    (if (pair? es)
        (ly:music-set-property!
         music 'elements
         (map naturalize es)))
        (if (ly:music? e)
            (ly:music-set-property!
             music 'element
             (naturalize e)))
            (if (ly:pitch? p)
                (begin
                 (set! p (naturalize-pitch p))
                 (ly:music-set-property! music 'pitch p)))
                music)))

naturalizeMusic =
#(define-music-function (m)
  (ly:music?)
  (naturalize m))

music = \relative c' { c4 d e g }

\score {
```

```

\new Staff {
  \transpose c ais { \music }
  \naturalizeMusic \transpose c ais { \music }
  \transpose c deses { \music }
  \naturalizeMusic \transpose c deses { \music }
}
\layout { }
}

```

## Véase también

Referencia de la notación: [Transposición de los instrumentos], página 28, [Inversión], página 14, [Transformaciones modales], página 15, [Escritura de octava relativa], página 2, [Retrogradación], página 15.

Fragmentos de código: Sección “Pitches” en *Fragmentos de código*.

Referencia de funcionamiento interno: Sección “TransposedMusic” en *Referencia de Funcionamiento Interno*.

## Advertencias y problemas conocidos

La conversión relativa no afecta a las secciones `\transpose`, `\chordmode` ni `\relative` dentro de su argumento. Para usar el modo relativo dentro de música transportada, se debe colocar otro `\relative` dentro de `\transpose`.

No se imprimen alteraciones accidentales triples cuando se usa `\transpose`. En lugar de ello, se usará una nota ‘equivalente enarmónicamente’ (p.ej., Re bemol en lugar de Mi triple bemol).

## Inversión

Una expresión musical se puede invertir y transportar en una sola operación con:

```
\inversion nota-pivote nota-destino expresión_musical
```

La *expresión\_musical* se invierte intervalo a intervalo alrededor de *nota-pivote*, y después se transporta de manera que *nota-pivote* se hace corresponder con *nota-destino*.

```

music = \relative { c' d e f }
\new Staff {
  \music
  \inversion d' d' \music
  \inversion d' ees' \music
}

```

**Nota:** Los motivos a invertir deberían venir expresados en modo absoluto o convertirse previamente a la forma absoluta encerrándolos en un bloque `\relative`.

## Véase también

Referencia de la notación: [Transformaciones modales], página 15, [Retrogradación], página 15, [Transposición], página 11.

## Retrogradación

Se puede revertir una expresión musical para producir su retrogradación:

```
music = \relative { c'8. ees16( fis8. a16 b8.) gis16 f8. d16 }

\new Staff {
  \music
  \retrograde \music
}
```

## Advertencias y problemas conocidos

\retrograde es una herramienta más bien sencilla. Puesto que muchos eventos se invierten como en un espejo en lugar de intercambiarse, los trucajes y los modificadores direccionales tienen que añadirse en los elementos de cierre correspondientes: ^ ( debe terminar con ^ ), todos y cada uno de los \< o \cresc han de terminar en \! o en \endcr, y todo \> o \decr debe terminar en \enddecr. Las instrucciones o sobreescrituras que cambien propiedades y que tengan un efecto duradero, probablemente produzcan sorpresas.

## Véase también

Referencia de la notación: [Inversión], página 14, [Transformaciones modales], página 15, [Transposición], página 11.

## Transformaciones modales

En una composición musical que está basada en una escala, con frecuencia se transforman los motivos de diversas formas. Un motivo se puede *transportar* para que comience en distintos lugares de la escala o puede *invertirse* alrededor de una nota pivote de la escala. También se puede revertir para producir una *retrogradación*, véase [Retrogradación], página 15.

**Nota:** Cualquier nota que no entre en la escala dada, se dejará sin transformar.

## Transposición modal

Se puede transportar un motivo dentro de una escala dada con:

```
\modalTranspose nota-origen nota-destino escala motivo
```

Las notas del *motivo* se desplazan dentro de la *escala* el número de grados de la escala dados por el intervalo entre *nota-destino* y *nota-origen*:

```
diatonicScale = \relative { c' d e f g a b }
motif = \relative { c'8 d e f g a b c }

\new Staff {
  \motif
  \modalTranspose c f \diatonicScale \motif
}
```

```
\modalTranspose c b, \diatonicScale \motif
}
```

Se pueden especificar escalas ascendentes de cualquier longitud y con cualesquiera intervallos:

```
pentatonicScale = \relative { ges aes bes des ees }
motif = \relative { ees'8 des ges,4 <ges' bes,> <ges bes,> }
```

```
\new Staff {
  \motif
  \modalTranspose ges ees' \pentatonicScale \motif
}
```

Cuando se utiliza con una escala cromática, \modalTranspose tiene un efecto similar a \transpose, pero con la posibilidad de especificar los nombres de las notas que se quieren usar:

```
chromaticScale = \relative { c' cis d dis e f fis g gis a ais b }
motif = \relative { c'8 d e f g a b c }
```

```
\new Staff {
  \motif
  \transpose c f \motif
  \modalTranspose c f \chromaticScale \motif
}
```

## Inversión modal

Se puede invertir un motivo dentro de una escala dada alrededor de una nota pivote dada y transportada al mismo tiempo en una única operación, con:

```
\modalInversion nota-pivote nota-destino escala motivo
```

Las notas del *motivo* se colocan al mismo número de grados de distancia de la escala a partir de la *nota-pivote* dentro de la *escala*, pero en la dirección opuesta, y el resultado se desplaza después dentro de la *escala* el número de grados de la escala dados por el intervalo entre la *nota-destino* y la *nota-pivote*.

Así pues, para invertir sencillamente alrededor de una nota de la escala, utilice el mismo valor para *nota-pivote* y *nota-destino*:

```
octatonicScale = \relative { ees' f fis gis a b c d }
motif = \relative { c'8. ees16 fis8. a16 b8. gis16 f8. d16 }
```

```
\new Staff {
  \motif
  \modalInversion fis' fis' \octatonicScale \motif
}
```

}

Para invertir alrededor de una nota pivote entre dos notas de la escala, invierta alrededor de una de las notas y después transporte en un grado de la escala. Las dos notas especificadas se pueden interpretar como que horquillan entre ellas a la nota pivote:

```
scale = \relative { c' g' }
motive = \relative { c' c g' c, }

\new Staff {
  \motive
  \modalInversion c' g' \scale \motive
}
```

La operación combinada de inversión y retrogradación produce la inversión retrógrada:

```
octatonicScale = \relative { ees' f fis gis a b c d }
motif = \relative { c'8. ees16 fis8. a16 b8. gis16 f8. d16 }

\new Staff {
  \motif
  \retrograde \modalInversion c' c' \octatonicScale \motif
}
```

## Véase también

Referencia de la notación: [Inversión], página 14, [Retrogradación], página 15, [Transposición], página 11.

### 1.1.3 Imprimir las alturas

Esta sección trata de cómo alterar la presentación de la altura de las notas.

#### Clave

Sin ninugna instrucción explícita, la clave predeterminada en LilyPond es la clave “treble” (o clave de *Sol*).

```
c'2 c'
```

Sin embargo, se puede cambiar la clave usando la instrucción `\clef` y el nombre de la clave correspondiente. En los siguientes ejemplos se muestra la posición del *Do central* en distintas claves.

```
\clef treble
c'2 c'
\clef alto
c'2 c'
\clef tenor
c'2 c'
\clef bass
c'2 c'
```

Para ver el repertorio completo de los posibles nombres para las claves, consulte Sección A.10 [Estilos de clave], página 725.

Las claves especiales como las utilizadas en la música *antigua*, se describen en [Claves de la música mensural], página 465, y en [Claves de canto gregoriano], página 473. La música que requiere claves de tablatura se estudia en [Tablaturas predeterminadas], página 369, y en [Tablaturas personalizadas], página 384.

Para emplear claves en las notas guía, véanse las instrucciones `\cueClef` y `\cueDuringWithClef` en [Formateo de las notas guía], página 227.

Al añadir `_8` o `^8` al nombre de la clave, la clave se transpone una octava hacia abajo o hacia arriba, respectivamente, y `_15` y `^15` la transpone dos octavas. Si es necesario se pueden usar otros números enteros. El argumento *nombre\_de\_clave* se debe encerrar entre comillas si contiene caracteres no alfabéticos:

```
\clef treble
c'2 c'
\clef "treble_8"
c'2 c'
\clef "bass^15"
c'2 c'
\clef "alto_2"
c'2 c'
\clef "G_8"
c'2 c'
\clef "F^5"
c'2 c'
```

Se puede obtener una indicación de octavación opcional encerrando el argumento numérico entre paréntesis o corchetes rectos:

```
\clef "treble_(8)"
c'2 c'
\clef "bass^[15]"
c'2 c'
```

Las alturas se imprimen como si el argumento numérico no tuviera los paréntesis o corchetes.

De forma predeterminada, un cambio de clave que se produce en un salto de línea provoca que el símbolo de clave nuevo se imprima al final de la línea anterior, como una clave *de cortesía*, así como al principio del siguiente. Esta clave *de cortesía* se puede suprimir.

```
\clef treble { c'2 c' } \break
\clef bass { c'2 c' } \break
\clef alto
  \set Staff.explicitClefVisibility = #end-of-line-invisible
  { c'2 c' } \break
  \unset Staff.explicitClefVisibility
\clef bass { c'2 c' } \break
```

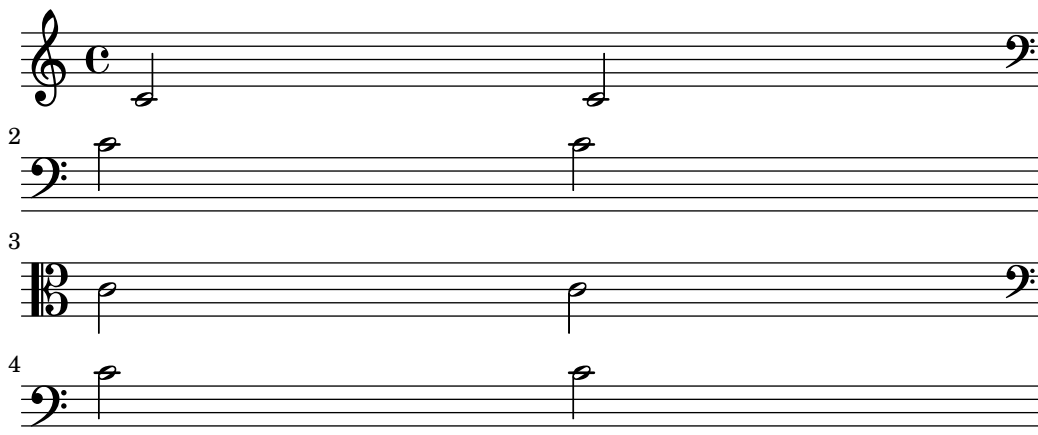

De forma predeterminada, una clave que se ha impreso previamente no se vuelve a imprimir si se emplea de nuevo la misma instrucción `\clef`, y se ignora. La instrucción `\set Staff.forceClef = ##t` modifica este comportamiento.

```
\clef treble
c'1
\clef treble
c'1
\set Staff.forceClef = ##t
c'1
\clef treble
c'1
```

Para ser más exactos, no es la propia instrucción `\clef` la que imprime una clave. Más bien, fija o cambia una propiedad del grabador de clave `Clef_engraver`, que a continuación decide por sí mismo si imprimir o no una clave en el pentagrama actual. La propiedad `forceClef` sobrescribe esta decisión localmente para reimprimir la clave una vez más.

Cuando hay un cambio de clave manual, el glifo de la clave modificada es más pequeño de lo normal. Se puede sobrescribir este comportamiento.

```
\clef "treble"
```

```

c'1
\clef "bass"
c'1
\clef "treble"
c'1
\override Staff.Clef.full-size-change = ##t
\clef "bass"
c'1
\clef "treble"
c'1
\revert Staff.Clef.full-size-change
\clef "bass"
c'1
\clef "treble"
c'1

```

## Fragmentos de código seleccionados

### *Trucaje de las propiedades de clave*

La modificación del glifo de la clave, su posición o su octavación, no cambian 'per se' la posición de las siguientes notas del pentagrama. Para conseguir armaduras de tonalidad sobre las líneas del pentagrama adecuadas, también debe especificarse `middleCClefPosition`, con valores positivos o negativos que mueven el Do central hacia arriba o hacia abajo, respectivamente, en relación con la línea central del pentagrama (usualmente la tercera).

Por ejemplo, la instrucción `\clef "treble_8"` equivale a un ajuste de `clefGlyph`, `clefPosition` (que controla la posición vertical de la clave sobre el pentagrama), `middleCPosition` y `clefTransposition`. Se imprime una clave cada vez que se modifica cualquiera de las propiedades excepto `middleCPosition`.

Los siguientes ejemplos muestran las posibilidades cuando se ajustan estas propiedades manualmente. En la primera línea, los cambios manuales preservan el posicionamiento relativo estándar de las claves y las notas, pero no lo hacen en la segunda línea.

```

{
  % The default treble clef
  \key f \major
  c'1
  % The standard bass clef
  \set Staff.clefGlyph = "clefs.F"
  \set Staff.clefPosition = 2
  \set Staff.middleCPosition = 6
  \set Staff.middleCClefPosition = 6
  \key g \major
  c'1
  % The baritone clef
  \set Staff.clefGlyph = "clefs.C"
  \set Staff.clefPosition = 4
  \set Staff.middleCPosition = 4
  \set Staff.middleCClefPosition = 4
}

```

```

\key f \major
c'1
% The standard choral tenor clef
\set Staff.clefGlyph = "clefs.G"
\set Staff.clefPosition = -2
\set Staff.clefTransposition = -7
\set Staff.middleCPosition = 1
\set Staff.middleCClefPosition = 1
\key f \major
c'1
% A non-standard clef
\set Staff.clefPosition = 0
\set Staff.clefTransposition = 0
\set Staff.middleCPosition = -4
\set Staff.middleCClefPosition = -4
\key g \major
c'1 \break

% The following clef changes do not preserve
% the normal relationship between notes, key signatures
% and clefs:

\set Staff.clefGlyph = "clefs.F"
\set Staff.clefPosition = 2
c'1
\set Staff.clefGlyph = "clefs.G"
c'1
\set Staff.clefGlyph = "clefs.C"
c'1
\set Staff.clefTransposition = 7
c'1
\set Staff.clefTransposition = 0
\set Staff.clefPosition = 0
c'1

% Return to the normal clef:

\set Staff.middleCPosition = 0
c'1
}

\paper { tagline = ##f }

```

## Véase también

Referencia de la notación: [Claves de la música mensural], página 465, [Claves de canto gregoriano], página 473, [Tablaturas predeterminadas], página 369, [Tablaturas personalizadas], página 384, [Formateo de las notas guía], página 227.

Archivos instalados: scm/parser-clef.scm.

Fragmentos de código: Sección “Pitches” en *Fragmentos de código*.

Referencia de funcionamiento interno: Sección “Clef\_engraver” en *Referencia de Funcionamiento Interno*, Sección “Clef” en *Referencia de Funcionamiento Interno*, Sección “ClefModifier” en *Referencia de Funcionamiento Interno*, Sección “clef-interface” en *Referencia de Funcionamiento Interno*.

## Advertencias y problemas conocidos

Los números de octavación adjuntos a las claves se tratan como grobs distintos. Así pues, cualquier `\override` (sobreescritura) efectuada al objeto *Clef* deberá aplicarse también al grob *ClefModifier* como un `\override` diferente.

```
\new Staff \with {
  \override Clef.color = #blue
  \override ClefModifier.color = #red
}
```

```
\clef "treble_8" c'4
```

## Armadura de la tonalidad

**Nota:** Las alteraciones accidentales y las armaduras son una frecuente causa de confusión para los nuevos usuarios. En LilyPond, los nombres de las notas son el código de entrada en bruto; la armadura y la clave determinan de qué forma se presenta este código en bruto. Una nota sin alteración como `c` significa ‘Do natural’, si que le afecten la armadura ni la clave. Para ver más información, consulte Sección “Alturas y armaduras” en *Manual de Aprendizaje*.

La armadura indica la tonalidad en que se toca una pieza. Está denotada por un conjunto de alteraciones (bemoles o sostenidos) al comienzo del pentagrama. El establecimiento o modificación de la armadura se hace con la instrucción `\key`:

```
\key nota modo
```

Aquí, *modo* debe ser `\major` o `\minor` para obtener la tonalidad *nota* mayor o *nota* menor, respectivamente. También puede usar los nombres estándar de modo (también conocidos como *modos eclesiásticos*): `\ionian` (jónico), `\dorian` (dórico), `\phrygian` (frigio), `\lydian` (lidio), `\mixolydian` (mixolidio), `\aeolian` (eolio) y `\locrian` (locrio).

```
\relative {
  \key g \major
  fis'1
  f
  fis
```

}

Se pueden definir modos adicionales, escribiendo una lista con la alteración que lleva cada nota de la escala cuando el modo comienza en Do.

```
freygish = #`((0 . ,NATURAL) (1 . ,FLAT) (2 . ,NATURAL)
(3 . ,NATURAL) (4 . ,NATURAL) (5 . ,FLAT) (6 . ,FLAT))
```

```
\relative {
  \key c \freygish c'4 des e f
  \bar "||" \key d \freygish d es fis g
}
```

Las alteraciones de la armadura de tonalidad se pueden imprimir en distinta octava que en sus posiciones tradicionales, o en más de una octava, usando las propiedades `flat-positions` y `sharp-positions` de `KeySignature`. Las entradas en estas propiedades especifican el rango de posiciones de pentagrama en que se imprimirán las alteraciones. Si en una entrada se especifica una sola posición, las alteraciones se colocan dentro de la octava que termina en dicha posición del pentagrama.

```
\override Staff.KeySignature.flat-positions = #'((-5 . 5))
\override Staff.KeyCancellation.flat-positions = #'((-5 . 5))
\clef bass \key es \major es g bes d'
\clef treble \bar "||" \key es \major es' g' bes' d''

\override Staff.KeySignature.sharp-positions = #'(2)
\bar "||" \key b \major b' fis' b'2
```

## Fragmentos de código seleccionados

### *Evitar que se impriman becuadros cuando cambia la armadura*

Cuando cambia la armadura de la tonalidad, se imprimen becuadros automáticamente para cancelar las alteraciones de las armaduras anteriores. Esto se puede evitar estableciendo al valor “falso” la propiedad `printKeyCancellation` del contexto `Staff`.

```
\relative c' {
  \key d \major
  a4 b cis d
  \key g \minor
  a4 bes c d
  \set Staff.printKeyCancellation = ##f
  \key d \major
  a4 b cis d
  \key g \minor
```

```
a4 bes c d
}
```

### *Armaduras de tonalidad no tradicionales*

La muy utilizada instrucción `\key` establece la propiedad `keyAlterations` dentro del contexto `Staff`. Para crear armaduras de tonalidad no estándar, ajuste esta propiedad directamente.

El formato de esta instrucción es una lista:

```
\set Staff.keyAlterations = #`(((octava . paso) . alteración) ((octava . paso) .
alteración) ...)
```

donde, para cada elemento dentro de la lista, `octava` especifica la octava (siendo cero la octava desde el Do central hasta el Si por encima), `paso` especifica la nota dentro de la octava (cero significa Do y 6 significa Si), y `alteración` es `,SHARP`, `,FLAT`, `,DOUBLE-SHARP` etc.

De forma alternativa, el uso del formato más conciso `(paso . alteración)` para cada elemento de la lista especifica que la misma alteración debe estar en todas las octavas. Para escalas microtonales en las que un “sostenido” no son 100 cents, `alteración` se refiere a la proporción de un tono entero de 200 cents.

```
\include "arabic.ly"
\relative do' {
  \set Staff.keyAlterations = #`((0 . ,SEMI-FLAT)
                                (1 . ,SEMI-FLAT)
                                (2 . ,FLAT)
                                (5 . ,FLAT)
                                (6 . ,SEMI-FLAT))

  %\set Staff.extraNatural = ##f
  re reb \dwn reb resd
  dod dob dosd \dwn dob |
  dobsb dodsd do do |
}
```

### **Véase también**

Glosario musical: Sección “church mode” en *Glosario Musical*, Sección “scordatura” en *Glosario Musical*.

Manual de aprendizaje: Sección “Alturas y armaduras” en *Manual de Aprendizaje*.

Fragmentos de código: Sección “Pitches” en *Fragmentos de código*.

Referencia de funcionamiento interno: Sección “KeyChangeEvent” en *Referencia de Funcionamiento Interno*, Sección “Key\_engraver” en *Referencia de Funcionamiento Interno*, Sección “Key\_performer” en *Referencia de Funcionamiento Interno*, Sección “KeyCancellation” en *Referencia de Funcionamiento Interno*, Sección “KeySignature” en *Referencia de Funcionamiento Interno*, Sección “key-signature-interface” en *Referencia de Funcionamiento Interno*.

## Corchetes de octava

Los *corchetes de Ottava* introducen un trasporte adicional de una octava para el pentagrama.

```
\relative c'' {
  a2 b
  \ottava #-2
  a2 b
  \ottava #-1
  a2 b
  \ottava #0
  a2 b
  \ottava #1
  a2 b
  \ottava #2
  a2 b
}
```

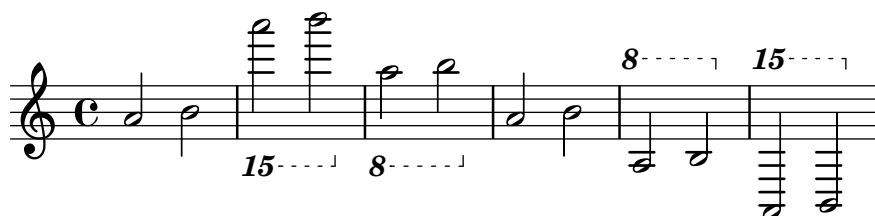

De forma predeterminada, solo se imprime un número al comienzo del corchete. Este ajuste se puede modificar para que incluya un ordinal abreviado, ya sea como superíndice o en letras de tipo normal (este último estilo se usaba anteriormente por defecto); la tipografía predeterminada en negrita de estos caracteres se puede también alterar, como se explica en [Seleccionar la tipografía y su tamaño], página 264.

El ejemplo siguiente muestra diversas opciones, así como la forma de volver al comportamiento predeterminado actualmente:

```
\relative c'' {
  \ottava #1
  a'2 b
  \ottava #2
  a'2 b
  \bar "||"
  \set Staff.ottavationMarkups = #ottavation-ordinals
  \ottava #1
  a,2 b
  \ottava #2
  a'2 b
  \bar "||"
  \override Staff.OttavaBracket.font-series = #'normal
  \set Staff.ottavationMarkups = #ottavation-simple-ordinals
  \ottava #1
  a,2 b
  \ottava #2
  a'2 b
  \bar "||"
  \revert Staff.OttavaBracket.font-series
  \set Staff.ottavationMarkups = #ottavation-numbers
}
```

```

\ottava #1
a,2 b
\ottava #2
a'2 b
}

```

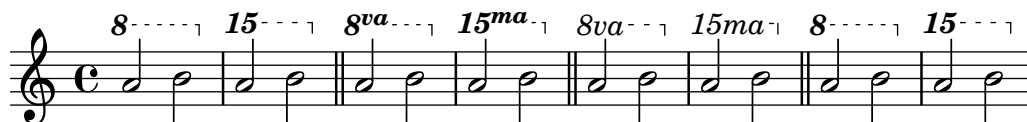

## Fragmentos de código seleccionados

### *Changing ottava text*

Internally, `\ottava` sets the properties `ottavation` (for example, to 8va or 8vb) and `middleCPosition`. To override the text of the bracket, set `ottavation` after invoking `\ottava`.

Short text is especially useful when a brief ottava is used.

```

{
  c'2
  \ottava 1
  \set Staff.ottavation = "8"
  c'2
  \ottava 0
  c'1
  \ottava 1
  \set Staff.ottavation = "Text"
  c'1
}

```

### *Añadir una indicación de octava alta a una sola voz*

Si tiene más de una voz en el mismo pentagrama, el cambio de octavación de una voz transportará la posición de las notas en todas las voces mientras dure el corchete de octava. Si la octavación se quiere aplicar a una voz solamente, se deben ajustar explícitamente la `middleCPosition` y el corchete de octava. En este fragmento de código, el valor de `middleCPosition` para la clave de Fa es normalmente 6, seis posiciones por encima de la línea del Do central, de manera que en la porción de 8va el valor de `middleCPosition` es aún 7 posiciones (una octava) más alta.

```

\layout {
  \context {
    \Staff
    \remove Ottava_spanner_engraver
  }
  \context {
    \Voice
    \consists Ottava_spanner_engraver
  }
}

{

```

```

\clef bass
<< { <g d'>1~ q2 <c' e'> }
\\
{
  r2.
  \ottava -1
  <b,,, b,,,>4 ~ |
  q2
  \ottava 0
  <c e>2
}
>>
}

```

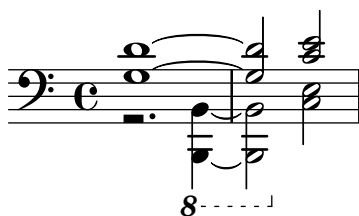

### *Modifying the Ottava spanner slope*

It is possible to change the slope of the Ottava spanner.

```

\relative c' {
  \override Staff.OttavaBracket.stencil = #ly:line-spanner::print
  \override Staff.OttavaBracket.bound-details =
    #`((left . ((Y . 0)
      (attach-dir . ,LEFT)
      (padding . 0)
      (stencil-align-dir-y . ,CENTER)))
    (right . ((Y . 5.0) ; Change the number here
      (padding . 0)
      (attach-dir . ,RIGHT)
      (text . ,(make-draw-dashed-line-markup
        (cons 0 -1.2))))))
  \override Staff.OttavaBracket.left-bound-info =
    #ly:horizontal-line-spanner::calc-left-bound-info-and-text
  \override Staff.OttavaBracket.right-bound-info =
    #ly:horizontal-line-spanner::calc-right-bound-info
  \ottava 1
  c1
  c''1
}

```

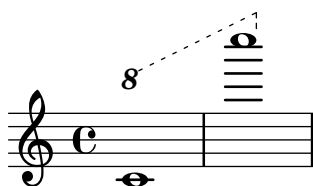

### Véase también

Glosario musical: Sección “octavation” en *Glosario Musical*.

Referencia de la notación: [Seleccionar la tipografía y su tamaño], página 264.

Fragmentos de código: Sección “Pitches” en *Fragmentos de código*.

Referencia de funcionamiento interno: Sección “Ottava-spanner-engraver” en *Referencia de Funcionamiento Interno*, Sección “OttavaBracket” en *Referencia de Funcionamiento Interno*, Sección “ottava-bracket-interface” en *Referencia de Funcionamiento Interno*.

## Transposición de los instrumentos

Al tipografiar partituras donde participan instrumentos transpositores, ciertas partes se pueden tipografiar en un tono distinto del *tono de concierto*. En estos casos, se debe especificar la tonalidad del *instrumento transpositor*; de otro modo, la salida MIDI y las notas guía en otras partes producirían alturas incorrectas. Para ver más información sobre partes citadas como guía, consulte [Citar otras voces], página 223.

```
\transposition pitch
```

El tono usado para `\transposition` debe corresponderse con el sonido real que se oye cuando el instrumento transpositor interpreta un Do central `c'` escrito en el pentagrama. Esta nota se escribe en altura absoluta, por tanto un instrumento que produce un sonido real un tono más agudo que la música impresa (un instrumento en Re) debe usar `\transposition d'`. La instrucción `\transposition` se debe usar *solamente* si las notas *no* se van a escribir en afinación de concierto.

A continuación pueden verse algunas notas para violín y para clarinete en Si bemol, donde las partes se han introducido usando las notas y la armadura tal y como aparecen en la partitura del director. Lo que tocan los dos instrumentos está sonando al unísono.

```
\new GrandStaff <<
  \new Staff = "violin" \with {
    instrumentName = "Vln"
    midiInstrument = "violin"
  }
  \relative c'' {
    % not strictly necessary, but a good reminder
    \transposition c'
    \key c \major
    g4( c8) r c r c4
  }
  \new Staff = "clarinet" \with {
    instrumentName = \markup { Cl (B\flat) }
    midiInstrument = "clarinet"
  }
  \relative c'' {
    \transposition bes
    \key d \major
    a4( d8) r d r d4
  }
}>>
```

La `\transposition` se puede cambiar durante la pieza. Por ejemplo, un clarinetista puede cambiar del clarinete en La al clarinete en Si bemol.

```
flute = \relative c'' {
  \key f \major
  \cueDuring "clarinet" #DOWN {
    R1 _\markup\tiny "clarinet"
    c4 f e d
    R1 _\markup\tiny "clarinet"
  }
}
clarinet = \relative c'' {
  \key aes \major
  \transposition a
  aes4 bes c des
  R1~\markup { muta in B\flat }
  \key g \major
  \transposition bes
  d2 g,
}
\addQuote "clarinet" \clarinet
<<
  \new Staff \with { instrumentName = "Flute" }
  \flute
  \new Staff \with { instrumentName = "Cl (A)" }
  \clarinet
>>
```

## Véase también

Glosario musical: Sección “concert pitch” en *Glosario Musical*, Sección “transposing instrument” en *Glosario Musical*.

Referencia de la notación: [Citar otras voces], página 223, [Transposición], página 11.

Fragmentos de código: Sección “Pitches” en *Fragmentos de código*.

## Alteraciones accidentales automáticas

Existen muchas convenciones distintas sobre la forma de tipografiar las alteraciones. LilyPond proporciona una función para especificar qué estilo de alteraciones usar. Esta función se invoca como sigue:

```
\new Staff <<
  \accidentalStyle voice
  { ... }
>>
```

El estilo de alteraciones se aplica al Staff en curso de forma predeterminada (con la excepción de los estilos piano y piano-cautionary, que se explican más adelante). Opcionalmente, la

función puede tomar un segundo argumento que determina en qué ámbito se debe cambiar el estilo. Por ejemplo, para usar el mismo estilo en todos los pentagramas del `StaffGroup` en curso, use

```
\accidentalStyle StaffGroup.voice
```

Están contemplados los siguientes estilos de alteración. Para dar una muestra de cada uno de los estilos, utilizamos el ejemplo siguiente:

```
musicA = {
  <<
    \relative {
      cis''8 fis, bes4 <a cis>8 f bis4 |
      cis2. <c, g'>4 |
    }
  \\\
    \relative {
      ais'2 cis, |
      fis8 b a4 cis2 |
    }
  >>
}
```

```
musicB = {
  \clef bass
  \new Voice {
    \voiceTwo \relative {
      <fis a cis>8[ <fis a cis>
      \change Staff = up
      cis' cis
      \change Staff = down
      <fis, a> <fis a>]
      \showStaffSwitch
      \change Staff = up
      dis'4 |
      \change Staff = down
      <fis, a cis>4 gis <f a d>2 |
    }
  }
}
```

```
\new PianoStaff {
  <<
    \new Staff = "up" {
      \accidentalStyle default
      \musicA
    }
    \new Staff = "down" {
      \accidentalStyle default
      \musicB
    }
  >>
}
```

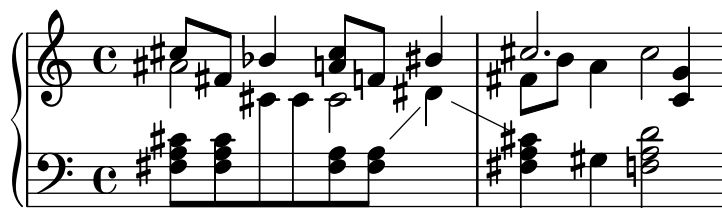

Observe que las últimas líneas de este ejemplo se pueden sustituir por las siguientes, siempre y cuando queramos usar el mismo estilo en los dos pentagramas.

```
\new PianoStaff {
  <<
    \new Staff = "up" {
      %% cambie la línea siguiente como desee:
      \accidentalStyle Score.default
      \musicA
    }
    \new Staff = "down" {
      \musicB
    }
  >>
}
```

default (predeterminado)

Es el comportamiento de composición tipográfica predeterminado. Corresponde a la práctica común del s. XVIII: las alteraciones accidentales se recuerdan hasta el final del compás en el que aparecen y sólo en la misma octava. Así, en el ejemplo siguiente, no se imprimen becuadros antes del Si natural en el segundo compás ni en el último Do:

voice (voz)

El comportamiento normal es recordar las alteraciones accidentales al nivel de Staff. En este estilo, sin embargo, se tipografían las alteraciones individualmente para cada voz. Aparte de esto, la regla es similar a default.

Como resultado, las alteraciones de una voz no se cancelan en las otras voces, lo que con frecuencia lleva a un resultado no deseado: en el ejemplo siguiente, es difícil determinar si el segundo La se debe tocar natural o sostenido. Por tanto, la opción voice se debe usar sólo si las voces se van a leer individualmente por músicos distintos. Si el pentagrama va a utilizarse por parte de un solo músico (p.ej., un director, o en una partitura de piano), entonces se deben usar en su lugar los estilos modern o modern-cautionary.

## modern (moderno)

Esta regla corresponde a la práctica común del s. XX. Omite algunos becuadros adicionales, que tradicionalmente se imprimían precediendo a un sostenido que sigue a un doble sostenido, o a un bemol que sigue a un doble bemol. La regla *modern* imprime las mismas alteraciones que el estilo *default*, con dos adiciones que sirven para evitar la ambigüedad: después de alteraciones temporales se imprimen indicaciones de cancelación también en el compás siguiente (para notas en la misma octava) y, en el mismo compás, para notas en octavas distintas. De aquí los becuadros antes del Si natural y del Do en el segundo compás del pentagrama superior:

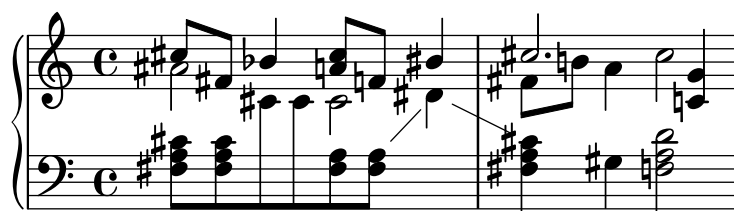

## modern-cautionary (moderno de precaución)

Esta regla es similar a *modern*, pero las alteraciones ‘añadidas’ se imprimen como alteraciones de precaución (entre paréntesis). También se pueden imprimir en un tamaño distinto sobreescribiendo la propiedad `font-size` del objeto `AccidentalCautionary`.

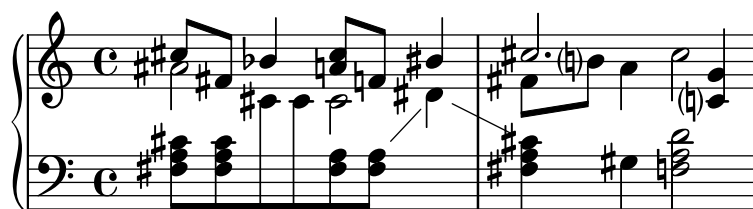

## modern-voice (moderno, para voces)

Esta regla se usa para que puedan leer las alteraciones en varias voces, tanto músicos que tocan una voz como músicos que tocan todas las voces. Se imprimen las alteraciones para cada voz, pero *se cancelan* entre voces dentro del mismo Staff. Por tanto, el La en el último compás se cancela porque la cancelación anterior estaba en una voz distinta, y el Re en el pentagrama inferior se cancela a causa de la alteración en otra voz en el compás previo:

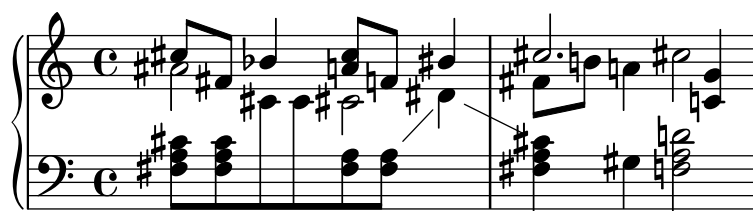

## modern-voice-cautionary (moderno, voz, de precaución)

Esta regla es la misma que *modern-voice*, pero con las alteraciones añadidas (las que el estilo *voice* no imprime) compuestas como de precaución. Incluso aunque todas las alteraciones impresas por el estilo *default* *son* impresas con esta regla, algunas de ellas se tipografían como de precaución.

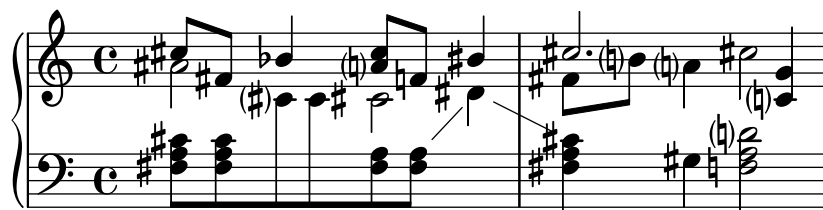

piano

Esta regla refleja la práctica del s.XX para la notación de piano. Su comportamiento es muy similar al estilo modern, pero aquí las alteraciones también se cancelan entre distintos pentagramas del mismo grupo GrandStaff o PianoStaff, de ahí todas las cancelaciones de las últimas notas.

Este estilo de alteración se aplica de manera predeterminada al grupo GrandStaff o PianoStaff en curso.

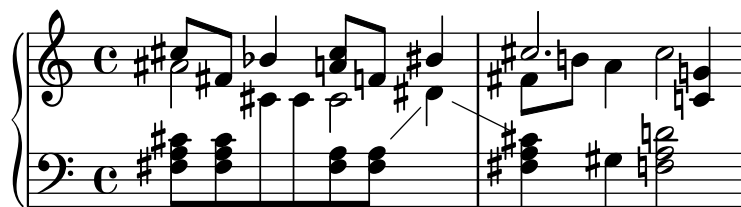

piano-cautionary (piano, de precaución)

Igual que \accidentalStyle piano pero con las alteraciones añadidas compuestas como de precaución.

choral

Esta regla es una combinación de los estilos modern-voice y piano. Muestra todas las alteraciones accidentales requeridas para los cantantes que siguen solo su propia voz, así como las alteraciones adicionales necesarias para los lectores que siguen simultáneamente todas las voces de un ChoirStaff completo.

Este estilo de alteraciones se aplica de forma predeterminada al contexto ChoirStaff actual.

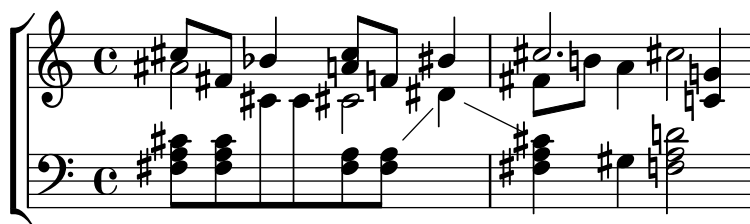

choral-cautionary

Es lo mismo que choral pero con las alteraciones adicionales impresas como de precaución (o cortesía).

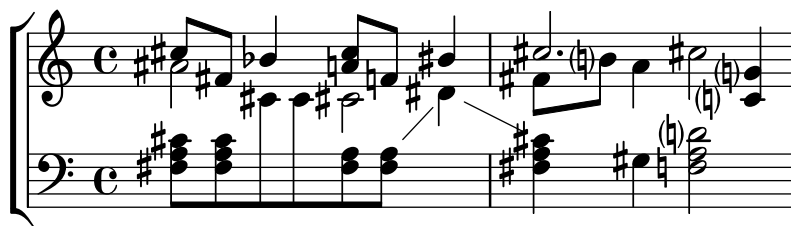

## neo-modern

Esta regla reproduce una práctica común en la música contemporánea: las alteraciones accidentales se imprimen como en modern, pero se vuelven a imprimir si aparece la misma nota otra vez en el mismo compás (excepto si la nota se repite inmediatamente).

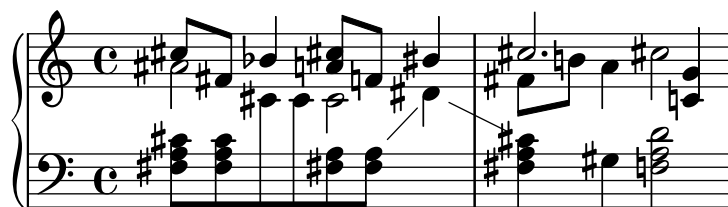

## neo-modern-cautionary

Esta regla es similar a neo-modern, pero las alteraciones ‘adicionales’ se imprimen como alteraciones de precaución (con paréntesis). También se pueden imprimir en un tamaño distinto sobreescribiendo la propiedad font-size del objeto AccidentalCautionary.

## neo-modern-voice

Esta regla se usa para alteraciones accidentales sobre varias voces que se han de leer por parte de músicos que tocan una voz, así como por músicos que tocan todas las voces. Las alteraciones se imprimen para cada voz como con neo-modern, pero se cancelan para otras voces que están en el mismo pentagrama Staff.

## neo-modern-voice-cautionary

Esta regla es similar a neo-modern-voice, pero las alteraciones adicionales se imprimen como alteraciones de precaución.

## dodecaphonic

Esta regla refleja una práctica introducida por los compositores de principios del s.XX, en un intento de abolir la jerarquía entre notas naturales y alteradas. Con este estilo, *todas* las notas llevan alteración, incluso becuadros.

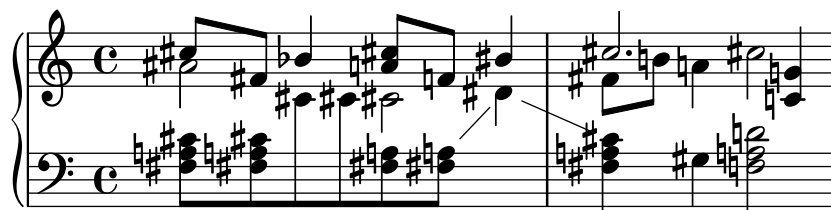

## dodecaphonic-no-repeat

Como con el estilo de alteraciones dodecafónico *todas* las notas llevan una alteración de forma predeterminada, pero las alteraciones se suprimen cuando hay notas repetidas inmediatamente en el mismo pentagrama.

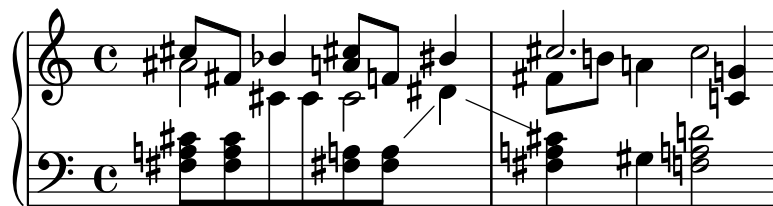

## dodecaphonic-first

Similar al estilo de alteraciones dodecafónico, *todas* las notas llevan una alteración, pero solo la primera vez que se encuentran en el compás. Las alteraciones se recuerdan solamente para la octava actual pero a través de las voces.

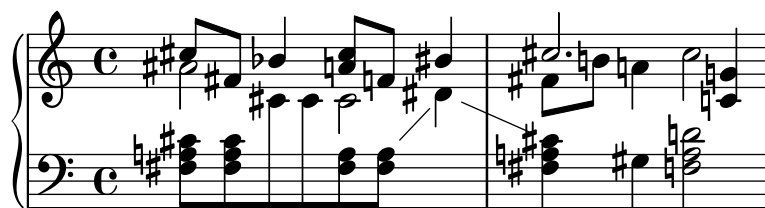

## teaching (enseñanza)

Esta regla está pensada para estudiantes, y hace más sencillo crear hojas de escalas con alteraciones de precaución creadas automáticamente. Las alteraciones se imprimen como en el estilo modern, pero se añaden alteraciones de precaución para todas las notas sostenidas o bemoles especificadas por la armadura, excepto si la nota se repite inmediatamente.

no-reset (no restablecer)

Es el mismo que default pero con alteraciones que duran ‘para siempre’ y no sólo dentro del mismo compás:

forget (olvidar)

Es lo opuesto a no-reset: Las alteraciones no se recuerdan en absoluto: de aquí que todas las alteraciones se compongan tipográficamente en relación a la armadura de la tonalidad, sin que estén afectadas por lo que viene antes.

## Véase también

Fragmentos de código: Sección “Pitches” en *Fragmentos de código*.

Referencia de funcionamiento interno: Sección “Accidental” en *Referencia de Funcionamiento Interno*, Sección “Accidental\_engraver” en *Referencia de Funcionamiento Interno*, Sección “GrandStaff” en *Referencia de Funcionamiento Interno*, Sección “PianoStaff” en *Referencia de Funcionamiento Interno*, Sección “Staff” en *Referencia de Funcionamiento Interno*, Sección “AccidentalSuggestion” en *Referencia de Funcionamiento Interno*, Sección “Accidental-Placement” en *Referencia de Funcionamiento Interno*, Sección “accidental-suggestion-interface” en *Referencia de Funcionamiento Interno*.

## Advertencias y problemas conocidos

Las notas simultáneas no se tienen en cuenta para la determinación automática de las alteraciones accidentales; sólo se consideran las notas anteriores y la armadura de la tonalidad. Puede ser necesario forzar las alteraciones accidentales con `with !` o `?` cuando la misma nota, con el mismo nombre, ocurre simultáneamente con distintas alteraciones, como en ‘<f! fis!>’.

La cancelación de precaución de alteraciones se hace mirando el compás previo. Sin embargo, en el bloque `\alternative` que sigue a una sección de repetición de primera y segunda vez `\repeat volta N`, se esperaría que la cancelación se calculase utilizando el compás previo *que se ha tocado*, no el compás previo *que se ha impreso*. En el ejemplo siguiente, el Do natural de la casilla de segunda vez no necesita becuadro:

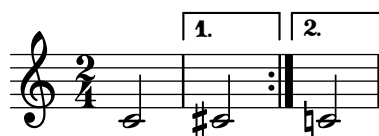

Se puede usar el siguiente rodeo del problema: definir una función que cambie localmente el estilo de alteraciones a `forget`:

```
forget = #(define-music-function (music) (ly:music?) #{
  \accidentalStyle forget
```

```

#music
\accidentalStyle modern
#})
{
  \accidentalStyle modern
  \time 2/4
  \repeat volta 2 {
    c'2
  }
  \alternative {
    cis'
    \forget c'
  }
}

```

## Tesitura

El término *ambitus* o ámbito, denota el rango de notas que abarca una voz dada en una parte musical. También puede denotar el margen de notas que es capaz de tocar un determinado instrumento musical. Los ámbitos se imprimen en las partes vocales de tal manera que los intérpretes puedan determinar con facilidad si cumplen con sus propias posibilidades.

Los ámbitos se presentan al comienzo de la pieza junto a la clave inicial. El rango se especifica gráficamente mediante dos cabezas de nota que representan a las notas inferior y superior. Sólo se imprimen alteraciones si no forman parte de la armadura de la tonalidad.

```

\layout {
  \context {
    \Voice
    \consists Ambitus_engraver
  }
}

\relative {
  aes' c e2
  cis,1
}

```

## Fragmentos de código seleccionados

### *Añadir un ámbito por voz*

Se puede añadir un ámbito por cada voz. En este caso, el ámbito se debe desplazar manualmente para evitar colisiones.

```

\new Staff <<
  \new Voice \with {

```

```

\consists "Ambitus_engraver"
} \relative c'' {
  \override Ambitus.X-offset = 2.0
  \voiceOne
  c4 a d e
  f1
}
\new Voice \with {
  \consists "Ambitus_engraver"
} \relative c' {
  \voiceTwo
  es4 f g as
  b1
}
>>

```

### *Ámbitos con varias voces*

La adición del grabador `Ambitus_engraver` al contexto de `Staff` crea un solo ámbito por pentagrama, incluso en el caso de pentagramas con varias voces.

```

\new Staff \with {
  \consists "Ambitus_engraver"
}
<<
  \new Voice \relative c'' {
    \voiceOne
    c4 a d e
    f1
  }
  \new Voice \relative c' {
    \voiceTwo
    es4 f g as
    b1
  }
}
>>

```

### *Modificación de la separación en las indicaciones de tesitura*

Es posible ajustar la separación predeterminada entre las notas de la indicación de tesitura y la línea que las une.

```

\layout {
  \context {
    \Voice
    \consists "Ambitus_engraver"
  }
}

```

```

    }
  }

  \new Staff {
    \time 2/4
    % Default setting
    c'4 g''
  }

  \new Staff {
    \time 2/4
    \override AmbitusLine.gap = 0
    c'4 g''
  }

  \new Staff {
    \time 2/4
    \override AmbitusLine.gap = 1
    c'4 g''
  }

  \new Staff {
    \time 2/4
    \override AmbitusLine.gap = 1.5
    c'4 g''
  }

  \paper { tagline = ##f }

```

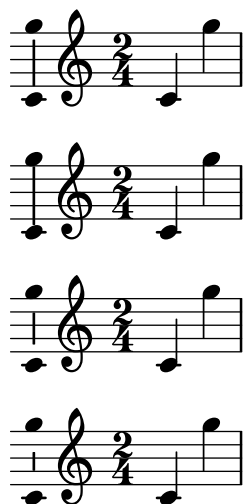

## Véase también

Glosario musical: Sección “ambitus” en *Glosario Musical*.

Fragmentos de código: Sección “Pitches” en *Fragmentos de código*.

Referencia de funcionamiento interno: Sección “Ambitus\_engraver” en *Referencia de Funcionamiento Interno*, Sección “Voice” en *Referencia de Funcionamiento Interno*, Sección “Staff” en *Referencia de Funcionamiento Interno*, Sección “Ambitus” en *Referencia de Funcionamiento Interno*, Sección “AmbitusAccidental” en *Referencia de Funcionamiento Interno*, Sección

“AmbitusLine” en *Referencia de Funcionamiento Interno*, Sección “AmbitusNoteHead” en *Referencia de Funcionamiento Interno*, Sección “ambitus-interface” en *Referencia de Funcionamiento Interno*.

## Advertencias y problemas conocidos

No se efectúa un tratamiento de las posibles colisiones en caso de varias indicaciones de ámbito simultáneas en distintas voces.

### 1.1.4 Cabeza de las notas

Esta sección propone formas de alterar las cabezas de las figuras.

#### Cabezas de nota especiales

Se puede modificar la apariencia de la cabeza de las notas:

```
\relative c' ' {
  c4 b
  \override NoteHead.style = #'cross
  c4 b
  \revert NoteHead.style
  a b
  \override NoteHead.style = #'harmonic
  a b
  \revert NoteHead.style
  c4 d e f
}
```

Para ver todos los estilos de cabeza de las notas, consulte Sección A.9 [Estilos de cabezas de nota], página 724.

El estilo cross (aspas) se usa para representar una amplia variedad de intenciones musicales. Las siguientes instrucciones genéricas predefinidas modifican la forma de la cabeza de las figuras tanto en el contexto de pentagrama normal como en el de tablatura, y se pueden usar para representar cualquier significado musical:

```
\relative {
  c' '4 b
  \xNotesOn
  a b c4 b
  \xNotesOff
  c4 d
}
```

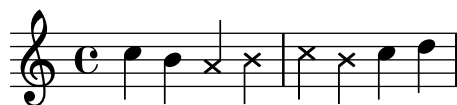

La forma de función musical de esta instrucción predefinida se puede usar dentro y fuera de los acordes para generar cabezas de nota en aspa, tanto en el contexto de pentagrama normal como en el de tablatura:

```
\relative {
  c' '4 b
```

```
\xNote { e f }
c b < g \xNote c f > b
}
```

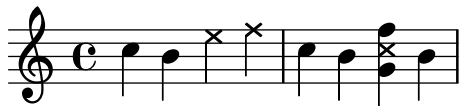

Como sinónimos de `\xNote`, `\xNotesOn` y `\xNotesOff`, se pueden usar `\deadNote`, `\deadNotesOn` y `\deadNotesOff`. El término *dead note* (nota muerta) se utiliza corrientemente por parte de los guitarristas.

También existe una abreviatura similar para las formas en rombo:

```
\relative c' {
  <c f\harmonic>2 <d a'\harmonic>4 <c g'\harmonic> f\harmonic
}
```

## Instrucciones predefinidas

`\harmonic`, `\xNotesOn`, `\xNotesOff`, `\xNote`.

## Véase también

Fragmentos de código: Sección “Pitches” en *Fragmentos de código*.

Referencia de la notación: Sección A.9 [Estilos de cabezas de nota], página 724, [Notas en acorde], página 176, [Indicar armónicos y notas tapadas], página 414.

Referencia de funcionamiento interno: Sección “note-event” en *Referencia de Funcionamiento Interno*, Sección “Note\_heads\_engraver” en *Referencia de Funcionamiento Interno*, Sección “Ledger\_line\_engraver” en *Referencia de Funcionamiento Interno*, Sección “NoteHead” en *Referencia de Funcionamiento Interno*, Sección “LedgerLineSpanner” en *Referencia de Funcionamiento Interno*, Sección “note-head-interface” en *Referencia de Funcionamiento Interno*, Sección “ledger-line-spanner-interface” en *Referencia de Funcionamiento Interno*.

## Cabezas de notas de Notación Fácil

Las notas con cabeza de ‘notación facilitada’ tienen el nombre de la nota (en inglés) dentro de la cabeza. Se usan en la música para principiantes. Para que las letras sean legibles, se deben imprimir en un tamaño grande de fuente tipográfica. Para imprimir con una fuente más grande, véase Sección 4.2.2 [Establecer el tamaño del pentagrama], página 575.

```
#{set-global-staff-size 26)
\relative c' {
  \easyHeadsOn
  c2 e4 f
  g1
  \easyHeadsOff
  c,1
}
```

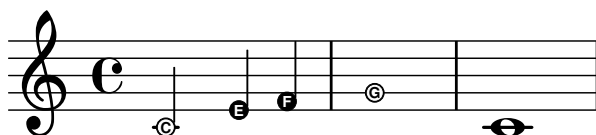

## Instrucciones predefinidas

`\easyHeadsOn`, `\easyHeadsOff`.

## Fragmentos de código seleccionados

### *Números como notas de notación fácil*

Las cabezas de nota de notación fácil utilizan la propiedad `note-names` del objeto `NoteHead` para determinar lo que aparece dentro de la cabeza. Mediante la sobreescritura de esta propiedad, es posible imprimir números que representen el grado de la escala.

Se puede crear un grabador simple que haga esto para la cabeza de cada nota que ve.

```
#(define Ez_numbers_engraver
  (make-engraver
    (acknowledgers
      ((note-head-interface engraver grob source-engraver)
        (let* ((context (ly:translator-context engraver))
              (tonic-pitch (ly:context-property context 'tonic))
              (tonic-name (ly:pitch-notename tonic-pitch))
              (grob-pitch
                (ly:event-property (event-cause grob) 'pitch))
              (grob-name (ly:pitch-notename grob-pitch))
              (delta (modulo (- grob-name tonic-name) 7)))
          (note-names
            (make-vector 7 (number->string (1+ delta))))))
      (ly:grob-set-property! grob 'note-names note-names))))))

#(set-global-staff-size 26)

\paper { tagline = ##f }

\layout {
  ragged-right = ##t
  \context {
    \Voice
    \consists \Ez_numbers_engraver
  }
}

\relative c' {
  \easyHeadsOn
  c4 d e f
  g4 a b c \break

  \key a \major
  a,4 b cis d
  e4 fis gis a \break

  \key d \dorian
  d,4 e f g
  a4 b c d
}
```

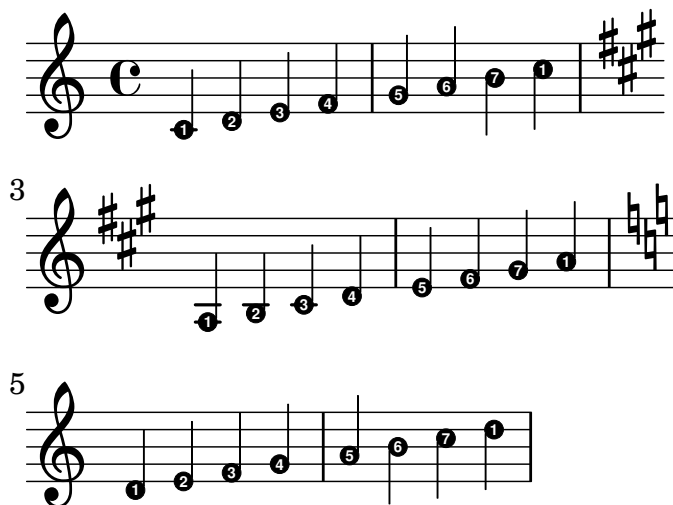

## Véase también

Referencia de la notación: Sección 4.2.2 [Establecer el tamaño del pentagrama], página 575.

Fragmentos de código: Sección “Pitches” en *Fragmentos de código*.

Referencia de funcionamiento interno: Sección “note-event” en *Referencia de Funcionamiento Interno*, Sección “Note\_heads\_engraver” en *Referencia de Funcionamiento Interno*, Sección “NoteHead” en *Referencia de Funcionamiento Interno*, Sección “note-head-interface” en *Referencia de Funcionamiento Interno*.

## Cabezas de notas con formas diversas

En la notación de cabezas con forma, la forma de la cabeza corresponde a la función armónica de una nota dentro de la escala. Esta notación se hizo popular en los libros americanos de canciones durante el s.XIX. Las cabezas de nota con formas se pueden producir en los estilos ‘Sacred Harp’, ‘Southern Harmony’, Funk (Harmonia Sacra), Walker y Aiken ‘(Christian Harmony)’:

```
\relative c'' {
  \aikenHeads
  c, d e f g2 a b1 c \break
  \aikenThinHeads
  c,4 d e f g2 a b1 c \break
  \sacredHarpHeads
  c,4 d e f g2 a b1 c \break
  \southernHarmonyHeads
  c,4 d e f g2 a b1 c \break
  \funkHeads
  c,4 d e f g2 a b1 c \break
  \walkerHeads
  c,4 d e f g2 a b1 c \break
}
```

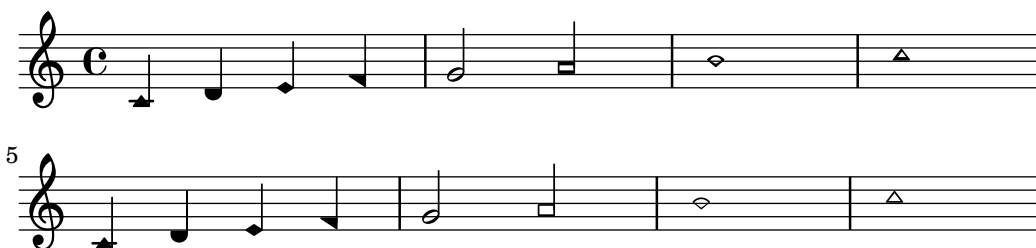

Las formas se determinan en función del grado de la escala, donde la tónica está determinada por la instrucción `\key`. Cuando se escribe en un tono menor, la nota de la escala se puede determinar a partir del relativo mayor:

```
\relative c'' {
  \key a \minor
  \aikenHeads
  a b c d e2 f g1 a \break
  \aikenHeadsMinor
  a,4 b c d e2 f g1 a \break
  \aikenThinHeadsMinor
  a,4 b c d e2 f g1 a \break
  \sacredHarpHeadsMinor
  a,2 b c d \break
  \southernHarmonyHeadsMinor
  a2 b c d \break
  \funkHeadsMinor
  a2 b c d \break
  \walkerHeadsMinor
  a2 b c d \break
}
```

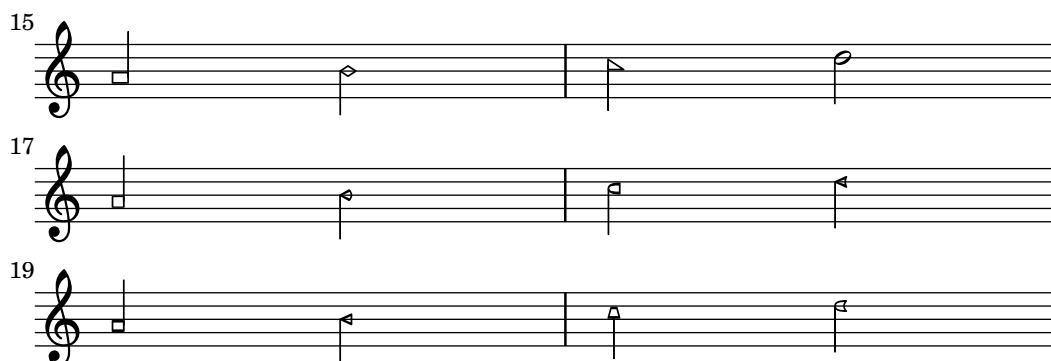

## Instrucciones predefinidas

`\aikenHeads`, `\aikenHeadsMinor`, `\aikenThinHeads`, `\aikenThinHeadsMinor`, `\funkHeads`, `\funkHeadsMinor`, `\sacredHarpHeads`, `\sacredHarpHeadsMinor`, `\southernHarmonyHeads`, `\southernHarmonyHeadsMinor`, `\walkerHeads`, `\walkerHeadsMinor`.

## Fragmentos de código seleccionados

### *Aiken head thin variant noteheads*

Aiken head white notes get harder to read at smaller staff sizes, especially with ledger lines. Losing interior white space makes them appear as quarter notes.

```
\score {
  {
    \aikenHeads
    c''2 a' c' a

    % Switch to thin-variant noteheads
    \set shapeNoteStyles = ##(doThin reThin miThin
                          faThin sol laThin tiThin)
    c'' a' c' a
  }
}
```

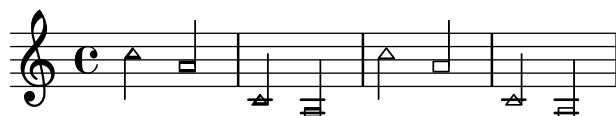

### *Aplicar estilos de cabeza según la nota de la escala*

La propiedad `shapeNoteStyles` se puede usar para definir varios estilos de cabezas de nota para cada grado de la escala (según esté establecido por la armadura o por la propiedad `tonic`). Esta propiedad requiere un conjunto de símbolos, que pueden ser puramente arbitrarios (se permiten expresiones geométricas como `triangle`, triángulo, `cross`, aspas, y `xcircle`, círculo con aspas) o basados en una antigua tradición americana de grabado (ciertos nombres de nota latinos también se permiten).

Dicho esto, para imitar antiguos cancioneros americanos, existen varios estilos predefinidos de cabezas de nota disponibles a través de instrucciones de abreviatura como `\aikenHeads` o `\sacredHarpHeads`.

Este ejemplo muestra distintas formas de obtener cabezas de notas con forma, y muestra la capacidad de transportar una melodía sin perder la correspondencia entre las funciones armónicas y los estilos de cabezas de nota.

```
fragment = {
```

```

\key c \major
c2 d
e2 f
g2 a
b2 c
}

\new Staff {
  \transpose c d
  \relative c' {
    \set shapeNoteStyles = ##(do re mi fa
                          #f la ti)

    \fragment
  }

  \break

  \relative c' {
    \set shapeNoteStyles = ##(cross triangle fa #f
                          mensural xcircle diamond)

    \fragment
  }
}

```

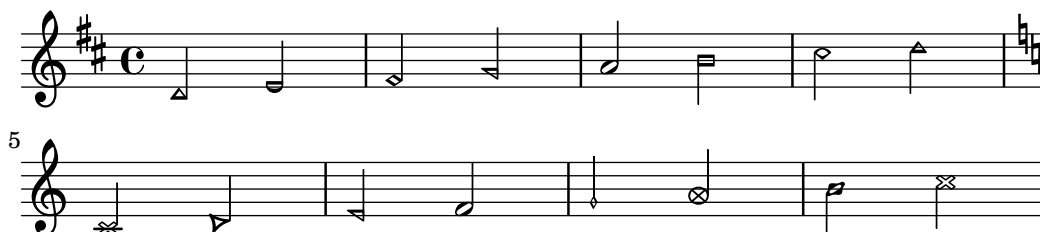

Para ver todos los estilos de formas de cabeza de nota, consulte Sección A.9 [Estilos de cabezas de nota], página 724.

## Véase también

Fragmentos de código: Sección “Pitches” en *Fragmentos de código*.

Referencia de la notación: Sección A.9 [Estilos de cabezas de nota], página 724.

Referencia de funcionamiento interno: Sección “note-event” en *Referencia de Funcionamiento Interno*, Sección “Note\_heads\_engraver” en *Referencia de Funcionamiento Interno*, Sección “NoteHead” en *Referencia de Funcionamiento Interno*, Sección “note-head-interface” en *Referencia de Funcionamiento Interno*.

## Improvisación

La improvisación se denota a veces mediante cabezas de nota en forma de barra inclinada, donde el ejecutante puede elegir cualquier nota pero con el ritmo especificado. Estas cabezas de nota se crean así:

```

\new Voice \with {
  \consists Pitch_squash_engraver
} \relative {
  e' '8 e g a a16( bes) a8 g
  \improvisationOn

```

```
e8 ~
2 ~ 8 f4 f8 ~
2
\improvisationOff
a16( bes) a8 g e
}
```

## Instrucciones predefinidas

`\improvisationOn, \improvisationOff.`

Véase también

Fragmentos de código: Sección “Pitches” en *Fragmentos de código*.

Referencia de funcionamiento interno: Sección “Pitch\_squash\_engraver” en *Referencia de Funcionamiento Interno*, Sección “Voice” en *Referencia de Funcionamiento Interno*, Sección “RhythmicStaff” en *Referencia de Funcionamiento Interno*.

## 1.2 Duraciones

31 *a tempo cantabile*

32 *cresc.*

33 *p*

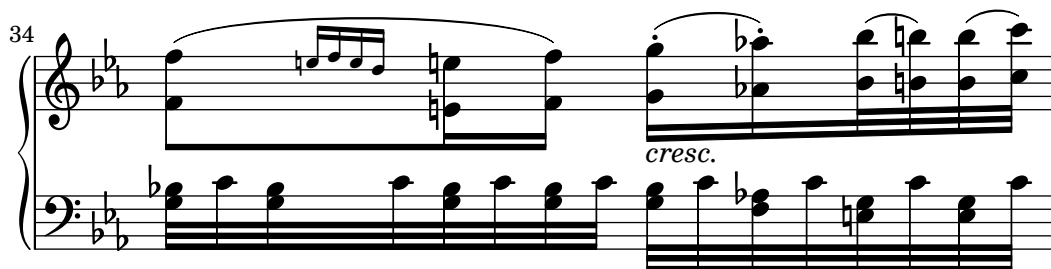

Esta sección trata de los ritmos, los silencios, las duraciones, las barras y los compases.

### 1.2.1 Escritura de las duraciones (valores rítmicos)

#### Duración de las notas

La duración de las notas se introduce mediante números y puntos. El número que se escribe está basado en el valor recíproco de la longitud de la nota. Respecto a la redonda, esto es el número de veces que dicha nota cabe en una redonda. Por ejemplo, una negra se escribe usando un 4 (puesto que es 1/4 de redonda), mientras que una blanca se escribe con un 2 (por ser 1/2 de redonda), una corchea se escribe como 8 y así sucesivamente. Se pueden especificar duraciones tan cortas como 1/1024 de redonda (sin nombre en español) pero cualquier valor más corto, aunque sea posible, solo se puede introducir como grupos de notas unidas por una barra. Véase también Sección 1.2.4 [Barras], página 87.

Para notas mayores de la redonda se deben usar las instrucciones `\longa` (que es una breve doble) y `\breve`. Se puede escribir una nota con la duración de una cuádruple breve mediante `\maxima`, pero esto está contemplado solamente dentro de la notación musical antigua. Para ver más detalles, consulte Sección 2.9 [Notación antigua], página 460.

```
\relative {
  \time 8/1
  c''\longa c\breve c1 c2
  c4 c8 c16 c32 c64 c128 c128
}
```

Aquí se pueden ver las mismas duraciones con el barrado automático desactivado.

```
\relative {
  \time 8/1
  \autoBeamOff
  c''\longa c\breve c1 c2
  c4 c8 c16 c32 c64 c128 c128
}
```

Las duraciones aisladas (aquellas que no especifican ninguna altura) en una secuencia musical toman la altura de la nota o acorde anterior.

```
\relative {
```

```
\time 8/1
c'' \longa \breve 1 2
4 8 16 32 64 128 128
}
```

Las alturas aisladas (notas sin ninguna duración especificada) que aparecen dentro de una secuencia musical, obtienen su duración de la nota o acorde anterior. Si no hay ninguna duración anterior, entonces el valor predeterminado que se utiliza para la nota siempre es 4, una negra.

```
\relative { a' a a2 a a4 a a1 a }
```

Para obtener duraciones de notas con puntillo, escriba un punto (.) después del número. Las notas con doble puntillo se especifican escribiendo dos puntos, y así sucesivamente.

```
\relative { a'4 b c4. b8 a4. b4.. c8. }
```

Para evitar la superposición con las líneas del pentagrama, los puntillos se desplazan normalmente hacia arriba. Sin embargo, en situaciones de polifonía, se pueden colocar manualmente por encima o por debajo según sea necesario. Véase Sección 5.4.2 [Dirección y posición], página 655.

Ciertas duraciones no se pueden representar solamente mediante números y puntillos; puede ser necesario emplear dos o más notas ligadas entre sí. Véase [Ligaduras de unión], página 57.

Para especificar duraciones que puedan alinear las notas con las sílabas de la letra, véase Sección 2.1 [Música vocal], página 285.

Las notas también se pueden espaciar proporcionalmente a su duración, véase Sección 4.5.5 [Notación proporcional], página 605.

## Instrucciones predefinidas

```
\autoBeamOn, \autoBeamOff, \dotsUp, \dotsDown, \dotsNeutral.
```

## Fragmentos de código seleccionados

### *Formas alternativas de la figura breve*

Las figuras de breve también están disponibles con dos líneas verticales a los lados de la cabeza en lugar de una sola línea y la forma en estilo barroco.

```
\relative c'' {
  \time 4/2
  c\breve |
  \override Staff.NoteHead.style = #'altdefault
  b\breve
  \override Staff.NoteHead.style = #'baroque
  b\breve
  \revert Staff.NoteHead.style
}
```

```
a\breve
}
```

### *Modificar el número de puntillos de una nota*

La cantidad de puntillos de una nota se puede modificar independientemente de los puntillos que se escriben después de la nota.

```
\relative c' {
  c4.. a16 r2 |
  \override Dots.dot-count = 4
  c4.. a16 r2 |
  \override Dots.dot-count = 0
  c4.. a16 r2 |
  \revert Dots.dot-count
  c4.. a16 r2 |
}
```

### Véase también

Glosario musical: Sección “breve” en *Glosario Musical*, Sección “longa” en *Glosario Musical*, Sección “maxima” en *Glosario Musical*, Sección “note value” en *Glosario Musical*, Sección “Duration names notes and rests” en *Glosario Musical*.

Referencia de la notación: Sección 1.2.4 [Barras], página 87, [Ligaduras de unión], página 57, [Plicas], página 244, Sección 1.2.1 [Escritura de las duraciones (valores rítmicos)], página 48, Sección 1.2.2 [Escritura de silencios], página 61, Sección 2.1 [Música vocal], página 285, Sección 2.9 [Notación antigua], página 460, Sección 4.5.5 [Notación proporcional], página 605.

Fragmentos de código: Sección “Rhythms” en *Fragmentos de código*.

Referencia de funcionamiento interno: Sección “Dots” en *Referencia de Funcionamiento Interno*, Sección “DotColumn” en *Referencia de Funcionamiento Interno*.

### Advertencias y problemas conocidos

Aunque no existe un límite fundamental para las duraciones de los silencios (tanto para el más largo como para el más corto), pero el número de glifos es limitado: sólo se pueden imprimir desde el silencio de 1/1024 de redonda (sin nombre en español) hasta el de \maxima (8 redondas).

### Grupos especiales

Los grupos especiales se obtienen a partir de una expresión musical con la instrucción \tuplet, multiplicando la rapidez de la expresión musical por una fracción:

```
\tuplet fracción { música }
```

El numerador de la fracción se imprime encima o debajo de las notas, opcionalmente con un corchete. El grupo especial más común es el tresillo, en el que 3 notas tienen el valor que normalmente tienen 2:

```
\relative {
  a'2 \tuplet 3/2 { b4 4 4 }
```

```
c4 c \tuplet 3/2 { b4 a g }
}
```

Si se están escribiendo pasajes con muchos grupos de valoración especial, resulta fastidioso tener que escribir una instrucción `\tuplet` distinta para cada grupo. Es posible especificar la duración de un conjunto de grupos directamente antes de la música para que así se agrupen automáticamente:

```
\relative {
  g'2 r8 \tuplet 3/2 8 { cis16 d e e f g g f e }
}
```

Se pueden colocar manualmente los corchetes de tresillo encima o debajo de la pauta:

```
\relative {
  \tupletUp \tuplet 3/2 { c''8 d e }
  \tupletNeutral \tuplet 3/2 { c8 d e }
  \tupletDown \tuplet 3/2 { f,8 g a }
  \tupletNeutral \tuplet 3/2 { f8 g a }
}
```

Los grupos pueden anidarse unos dentro de otros:

```
\relative {
  \autoBeamOff
  c''4 \tuplet 5/4 { f8 e f \tuplet 3/2 { e[ f g] } } f4
}
```

La modificación de los grupos especiales anidados que comienzan en el mismo instante musical se debe hacer con `\tweak`; véase Sección 5.3.4 [La instrucción `\tweak`], página 644.

Se puede sustituir el corchete recto de un grupo de valoración especial con una ligadura curva, a la manera de muchas ediciones antiguas:

```
\relative {
  \tuplet 3/2 4 {
    \override TupletBracket.tuplet-slur = ##t
    c'4 e8 d4 f8
    \override TupletBracket.bracket-visibility = ##t
    e f g f e d
  }
}
```

```
} c1
}
```

De forma predeterminada, solo se imprime el corchete si no están unidas por una barra todas las notas que comprende el grupo; en ciertos casos (por ejemplo con las ligaduras, como en el ejemplo de arriba) podría ser preferible modificar este comportamiento, a través de la propiedad `bracket-visibility` tal y como se detalla en uno de los siguientes fragmentos de código.

De manera más general se pueden mostrar u ocultar los objetos `TupletBracket` o `TupletNumber`, o ambos, como se explica en Sección 5.4.7 [Visibilidad de los objetos], página 663; sin embargo, una forma más flexible de modificar la duración de las notas sin imprimir un grupo especial (ni un corchete) se explica también en [Escalar las duraciones], página 55.

## Instrucciones predefinidas

`\tupletUp`, `\tupletDown`, `\tupletNeutral`.

## Fragmentos de código seleccionados

### *Entering several tuplets using only one `\tuplet` command*

The property `tupletSpannerDuration` sets how long each of the tuplets contained within the brackets after `\tuplet` should last. Many consecutive tuplets can then be placed within a single `\tuplet` expression, thus saving typing.

There are several ways to set `tupletSpannerDuration`. The command `\tupletSpan` sets it to a given duration, and clears it when instead of a duration `\default` is specified. Another way is to use an optional argument with `\tuplet`.

```
\relative c' {
  \time 2/4
  \tupletSpan 4
  \tuplet 3/2 { c8^"\tupletSpan 4" c c c c c }
  \tupletSpan \default
  \tuplet 3/2 { c8^"\tupletSpan \default" c c c c c }
  \tuplet 3/2 4 { c8^"\tuplet 3/2 4 {...}" c c c c c }
}
```

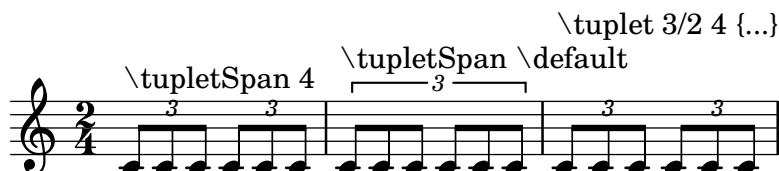

### *Cambiar el número del grupo especial*

De forma predeterminada sólo se imprime sobre el corchete de grupo el numerador del grupo especial, o sea, el numerador del argumento de la instrucción `\tuplet`.

De forma alternativa, se puede imprimir un quebrado en la forma numerador:denominador del número del grupo, o eliminar el número.

```
\relative c' {
  \tuplet 3/2 { c8 c c }
```

```

\tuplet 3/2 { c8 c c }
\override TupletNumber.text = #tuplet-number::calc-fraction-text
\tuplet 3/2 { c8 c c }
\omit TupletNumber
\tuplet 3/2 { c8 c c }
}

```

### *Números de agrupación especial distintos a los predeterminados*

LilyPond también proporciona funciones de formato para imprimir números de grupo especial diferentes a la propia fracción, así como para añadir una figura al número o a la fracción de la agrupación.

```

\relative c'' {
  \once \override TupletNumber.text =
    #(tuplet-number::non-default-tuplet-denominator-text 7)
  \tuplet 3/2 { c4. c4. c4. c4. }
  \once \override TupletNumber.text =
    #(tuplet-number::non-default-tuplet-fraction-text 12 7)
  \tuplet 3/2 { c4. c4. c4. c4. }
  \once \override TupletNumber.text =
    #(tuplet-number::append-note-wrapper
      (tuplet-number::non-default-tuplet-fraction-text 12 7)
      (ly:make-duration 3 0))
  \tuplet 3/2 { c4. c4. c4. c4. }
  \once \override TupletNumber.text =
    #(tuplet-number::append-note-wrapper
      tuplet-number::calc-denominator-text
      (ly:make-duration 2 0))
  \tuplet 3/2 { c8 c8 c8 c8 c8 c8 }
  \once \override TupletNumber.text =
    #(tuplet-number::append-note-wrapper
      tuplet-number::calc-fraction-text
      (ly:make-duration 2 0))
  \tuplet 3/2 { c8 c8 c8 c8 c8 c8 }
  \once \override TupletNumber.text =
    #(tuplet-number::fraction-with-notes
      (ly:make-duration 2 1) (ly:make-duration 3 0))
  \tuplet 3/2 { c4. c4. c4. c4. }
  \once \override TupletNumber.text =
    #(tuplet-number::non-default-fraction-with-notes 12
      (ly:make-duration 3 0) 4 (ly:make-duration 2 0))
  \tuplet 3/2 { c4. c4. c4. c4. }
}

```

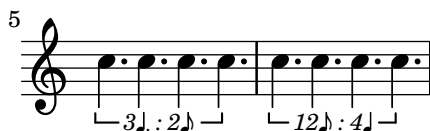

### Controlar la visibilidad de los corchetes de grupo especial

El comportamiento predeterminado de la visibilidad de los corchetes de grupo de valoración especial es imprimir el corchete a no ser que haya una barra de la misma longitud que el grupo especial. Para controlar la visibilidad de los corchetes de grupo, establezca la propiedad 'bracket-visibility a `#t` (imprimir el corchete siempre), `#'if-no-beam` (imprimir el corchete solamente si no hay barra, el comportamiento predeterminado), o `#f` (no imprimir nunca el corchete). Este último equivale de hecho a omitir el objeto `TupletBracket` de la salida impresa.

```
music = \relative c' {
  \tuplet 3/2 { c16[ d e ] f8]
  \tuplet 3/2 { c8 d e }
  \tuplet 3/2 { c4 d e }
}

\new Voice {
  \relative c' {
    \override Score.TextMark.non-musical = ##f
    \textMark "default" \music
    \override TupletBracket.bracket-visibility = #'if-no-beam
    \textMark \markup \typewriter "'if-no-beam" \music
    \override TupletBracket.bracket-visibility = ##t
    \textMark \markup \typewriter "#t" \music
    \override TupletBracket.bracket-visibility = ##f
    \textMark \markup \typewriter "#f" \music
    \omit TupletBracket
    \textMark \markup \typewriter "omit" \music
  }
}

\paper { tagline = ##f }
```

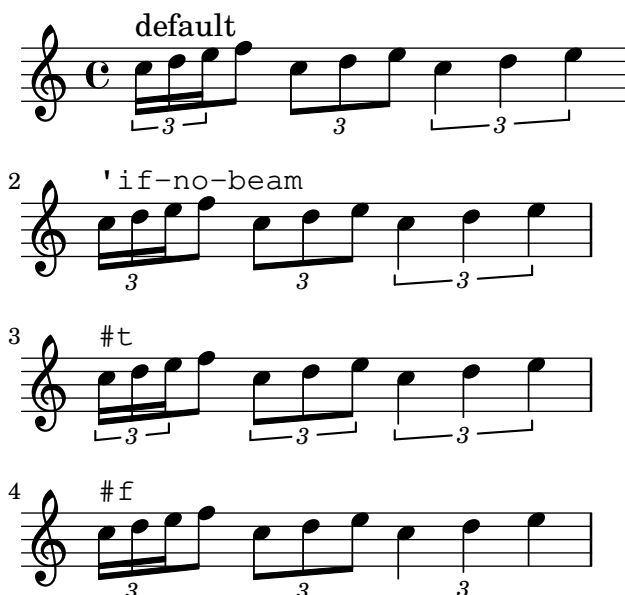

### *Permitir saltos de línea dentro de grupos especiales con barra*

Este ejemplo artificial muestra cómo se pueden permitir tanto los saltos de línea manuales como los automáticos dentro de un grupo de valoración especial unido por una barra. Observe que estos grupos sincopados se deben barrar manualmente.

```
\paper { tagline = ##f }
\layout {
  \context {
    \Voice
    % Permit line breaks within triplets
    \remove "Forbid_line_break_engraver"
    % Allow beams to be broken at line breaks
    \override Beam.breakable = ##t
  }
}
\relative c'' {
  a8
  \repeat unfold 5 { \tuplet 3/2 { c[ b a] } }
  % Insert a manual line break within a triplet
  \tuplet 3/2 { c[ b \bar "" \break a] }
  \repeat unfold 5 { \tuplet 3/2 { c[ b a] } }
  c8
}
```

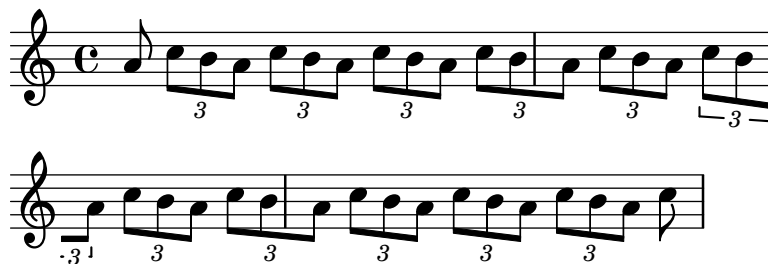

### **Véase también**

Glosario musical: Sección “triplet” en *Glosario Musical*, Sección “tuplet” en *Glosario Musical*, Sección “polymetric” en *Glosario Musical*.

Manual de aprendizaje: Sección “Métodos de trucaje” en *Manual de Aprendizaje*.

Referencia de la notación: Sección 5.4.2 [Dirección y posición], página 655, Sección 5.4.7 [Visibilidad de los objetos], página 663, [Gestión del tiempo], página 126, [Escalar las duraciones], página 55, Sección 5.3.4 [La instrucción `\tweak`], página 644, [Notación polimétrica], página 80.

Fragmentos de código: Sección “Rhythms” en *Fragmentos de código*.

Referencia de funcionamiento interno: Sección “TupletBracket” en *Referencia de Funcionamiento Interno*, Sección “TupletNumber” en *Referencia de Funcionamiento Interno*, Sección “TimeScaledMusic” en *Referencia de Funcionamiento Interno*.

### **Escalar las duraciones**

La duración de las figuras, silencios o acordes se puede multiplicar por un factor N/M añadiendo \*N/M (o \*N si M es 1) a la duración. También se pueden añadir factores usando expresiones

de Scheme que se evalúan a un número o a una duración musical como `*#(ly:music-length music)`. Esto es muy útil para escalar una duración de '1' y que una nota o silencio multicompa se estire hasta una longitud derivada de una variable musical.

La adición de un factor no afectará a la apariencia de las notas o silencios que se producen, pero la duración alterada se usará para calcular la posición dentro del compás y para establecer la duración en la salida MIDI. Los factores de multiplicación se pueden combinar en la forma `*L*M/N`. Los factores son parte de la duración: si no especificamos una duración para las notas siguientes, la duración por omisión que se toma de la nota anterior incluirá cualquier factor de escala que se haya aplicado.

En el siguiente ejemplo las tres primeras notas duran exactamente dos partes, pero no se imprime ningún corchete de tresillo.

```
\relative {
  \time 2/4
  % Alter durations to triplets
  a'4*2/3 gis a
  % Normal durations
  a4 a
  % Double the duration of chord
  <a d>4*2
  % Duration of quarter, appears like sixteenth
  b16*4 c4
}
```

La duración de los silencios espaciadores también se puede modificar mediante un multiplicador. Esto es útil para saltar muchos compases, como por ejemplo `s1*23`.

De la misma forma, se pueden comprimir por una fracción trozos de música más largos, como si cada nota, acorde o silencio tuviera la fracción como multiplicador. Esto dejará intacta la apariencia de la *música*, pero la duración interna de las notas se multiplicará por el factor de escala dado, habitualmente *numerador/denominador*. He aquí un ejemplo que muestra cómo se puede comprimir y expandir la música:

```
\relative {
  \time 2/4
  % Normal durations
  <c' a>4 c8 a
  % Scale music by *2/3
  \scaleDurations 2/3 {
    <c a f>4. c8 a f
  }
  % Scale music by *2
  \scaleDurations 2 {
    <c' a>4 c8 b
  }
}
```

Una aplicación de esta instrucción se encuentra en la notación polimétrica, véase [Notación polimétrica], página 80.

## Véase también

Referencia de la notación: [Grupos especiales], página 50, [Silencios invisibles], página 64, [Notación polimétrica], página 80.

Fragmentos de código: Sección “Rhythms” en *Fragmentos de código*.

## Advertencias y problemas conocidos

El cálculo de la posición dentro de un compás debe tener en cuenta todos los factores de escalado que se han aplicado a las notas dentro de ese compás, y cualquier acarreo fraccionado desde los compases anteriores. Este cálculo se efectúa utilizando números racionales. Si un numerador o denominador intermedio en dicho proceso de cálculo sobrepasa la cantidad de  $2^{30}$ , la ejecución y el tipografiado se detendrán en ese punto sin indicar ningún error.

## Ligaduras de unión

Una ligadura de unión conecta dos notas adyacentes de la misma altura. La ligadura en efecto extiende la longitud de una nota.

**Nota:** No deben confundirse las ligaduras de unión con las *ligaduras de expresión*, que indican articulación, ni con las *ligaduras de fraseo*, que indican el fraseo musical. Una ligadura de unión es tan sólo una manera de extender la duración de una nota, algo parecido a lo que hace el puntillo.

Se introduce una ligadura de unión escribiendo el símbolo de la tilde curva (~) después de la primera de cada pareja de notas que se quieren unir. Esto indica que la nota se une a la siguiente, que debe tener la misma altura.

```
{ a'2~ 4~ 16 r r8 }
```

Las ligaduras de unión pueden hacer uso de la interpretación ‘última altura explícita’ para las duraciones aisladas:

```
{ a'2~ 4~ 16 r r8 }
```

Se usan ligaduras de unión bien cuando la nota atraviesa la barra de compás o bien cuando no se pueden usar puntillos para denotar el ritmo. También se deben usar ligaduras cuando las notas atraviesan subdivisiones del compás de mayor duración:

```
\relative {
  r8~"sí" c'4.~ 4 r4 |
  r8~"no" c2~ 8 r4
}
```

Si necesitamos ligar muchas notas a través de las líneas divisorias, nos podría resultar más fácil utilizar la división automática de las notas, véase [División automática de las notas], página 83. Este mecanismo divide automáticamente las notas largas y las liga a través de las barras de compás.

Cuando se aplica una ligadura de unión a un acorde, se conectan todas las cabezas de las notas cuyas alturas coinciden. Si no coincide ningún par de cabezas, no se crea ninguna ligadura. Los acordes se pueden ligar parcialmente colocando las ligaduras dentro del acorde.

```
\relative c' {
  <c e g>2~ 2 |
  <c e g>4~ <c e g c>
    <c~ e g~ b> <c e g b> |
}
```

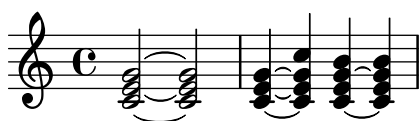

Cuando la segunda vez de una repetición comienza con una nota ligada, es necesario especificar la ligadura repetida como sigue:

```
\relative {
  \repeat volta 2 { c' g <c e>2~ }
  \alternative {
    % First alternative: following note is tied normally
    { <c e>2. r4 }
    % Second alternative: following note has a repeated tie
    { <c e>2\repeatTie d4 c }
  }
}
```

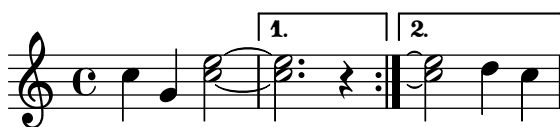

Las ligaduras *L.v.* (*laissez vibrer*, dejar vibrar) indican que las notas no se deben apagar al final. Se usan en la notación para piano, arpa y otros instrumentos de cuerda y percusión. Se pueden introducir de la siguiente manera:

```
<c' f' g'>1\laissezVibrer
```

Es posible hacer manualmente que las ligaduras de unión se curven hacia arriba o hacia abajo; véase Sección 5.4.2 [Dirección y posición], página 655.

Se puede hacer que las ligaduras de expresión sean discontinuas, punteadas o una combinación de continuas y discontinuas.

```
\relative c' {
  \tieDotted
  c2~ 2
  \tieDashed
  c2~ 2
}
```

```

\tieHalfDashed
c2~ 2
\tieHalfSolid
c2~ 2
\tieSolid
c2~ 2
}

```

Se pueden especificar patrones de discontinuidad personalizados:

```

\relative c' {
  \tieDashPattern #0.3 #0.75
  c2~ 2
  \tieDashPattern #0.7 #1.5
  c2~ 2
  \tieSolid
  c2~ 2
}

```

Las definiciones de patrones de discontinuidad para las ligaduras de unión tienen la misma estructura que las definiciones de patrones de discontinuidad para las ligaduras de expresión. Para ver más información acerca de los patrones de discontinuidad complejos, consulte los fragmentos de código bajo [Ligaduras de expresión], página 139.

Sobreescriba las propiedades de disposición *whiteout* y *layer* de los objetos que puedan causar una discontinuidad en las ligaduras de unión.

```

\relative {
  \override Tie.layer = #-2
  \override Staff.TimeSignature.layer = #-1
  \override Staff.KeySignature.layer = #-1
  \override Staff.TimeSignature.whiteout = ##t
  \override Staff.KeySignature.whiteout = ##t
  b'2 b~
  \time 3/4
  \key a \major
  b r4
}

```

## Instrucciones predefinidas

\tieUp, \tieDown, \tieNeutral, \tieDotted, \tieDashed, \tieDashPattern,  
\tieHalfDashed, \tieHalfSolid, \tieSolid.

## Fragmentos de código seleccionados

### *Uso de ligaduras en los arpeggios*

En ocasiones se usan ligaduras de unión para escribir los arpeggios. En este caso, las dos notas ligadas no tienen que ser consecutivas. Esto se puede conseguir estableciendo la propiedad `tieWaitForNote` al valor `#t`. La misma funcionalidad es de utilidad, por ejemplo, para ligar un trémolo a un acorde, pero en principio también se puede usar para notas normales consecutivas.

```
\relative c' {
  \set tieWaitForNote = ##t
  \grace { c16[ ~ e ~ g] ~ } <c, e g>2
  \repeat tremolo 8 { c32 ~ c' ~ } <c c,>1
  e8 ~ c ~ a ~ f ~ <e' c a f>2
  \tieUp
  c8 ~ a
  \tieDown
  \tieDotted
  g8 ~ c g2
}
```

### *Grabado manual de las ligaduras*

Se pueden grabar a mano las ligaduras modificando la propiedad `tie-configuration` del objeto `TieColumn`. El primer número indica la distancia a partir de la tercera línea del pentagrama en espacios de pentagrama, y el segundo número indica la dirección (1 = hacia arriba, -1 = hacia abajo).

Observe que LilyPond distingue entre valores exactos e inexactos para el primer número. Si se está usando un valor exacto (p.ej., un entero o una fracción como  $(/ 4 5)$ ), el valor sirve como una posición vertical aproximada que después se ajusta por parte de LilyPond para que la ligadura evite las líneas del pentagrama. Si se usa un valor inexacto, como un número de coma flotante, se toma como la posición vertical sin más ajustes posteriores.

```
\relative c' {
  <>^"default"
  g'1 ^~ g

  <>^"0"
  \once \override Tie.staff-position = 0
  g1 ^~ g

  <>^"0.0"
  \once \override Tie.staff-position = 0.0
  g1 ^~ g

  <>^"reset"
  \revert Tie.staff-position
  g1 ^~ g
}
```

```

\relative c' {
  \override TextScript.outside-staff-priority = ##f
  \override TextScript.padding = 0

  <>^"default"
  <c e g>1~ <c e g>

  <>^"0, -2, -4"
  \override TieColumn.tie-configuration =
    #'((0 . 1) (-2 . 1) (-4 . 1))
  <c e g>1~ <c e g>

  <>^"0.0, -2.0, -4.0"
  \override TieColumn.tie-configuration =
    #'((0.0 . 1) (-2.0 . 1) (-4.0 . 1))
  <c e g>1~ <c e g>

  <>^"reset"
  \override TieColumn.tie-configuration = ##f
  <c e g>1~ <c e g>
}

\paper { tagline = ##f }

```

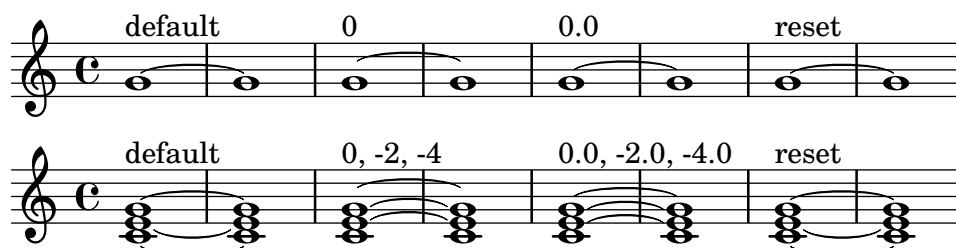

## Véase también

Glosario musical: Sección “tie” en *Glosario Musical*, Sección “laissez vibrer” en *Glosario Musical*.

Referencia de la notación: [Ligaduras de expresión], página 139, [División automática de las notas], página 83.

Fragmentos de código: Sección “slurs” en *Fragmentos de código*, Sección “Rhythms” en *Fragmentos de código*.

Referencia de funcionamiento interno: Sección “LaissezVibrerTie” en *Referencia de Funcionamiento Interno*, Sección “LaissezVibrerTieColumn” en *Referencia de Funcionamiento Interno*, Sección “TieColumn” en *Referencia de Funcionamiento Interno*, Sección “Tie” en *Referencia de Funcionamiento Interno*.

## Advertencias y problemas conocidos

Un cambio de pentagrama cuando hay una ligadura activa no producirá una ligadura inclinada.

Los cambios de clave o de octava durante una ligadura de unión no están bien definidos realmente. En estos casos puede ser preferible una ligadura de expresión.

### 1.2.2 Escritura de silencios

Los silencios se escriben como parte de la música dentro de las expresiones musicales.

## Silencios

Los silencios se introducen como notas con el nombre `r`. Las duraciones mayores que la redonda utilizan las instrucciones predefinidas que se muestran aquí:

```
\new Staff {
  % These two lines are just to prettify this example
  \time 16/1
  \omit Staff.TimeSignature
  % Print a maxima rest, equal to four breves
  r\maxima
  % Print a longa rest, equal to two breves
  r\longa
  % Print a breve rest
  r\breve
  r1 r2 r4 r8 r16 r32 r64 r128
}
```

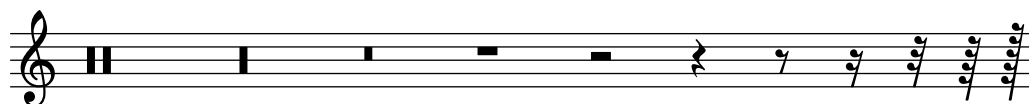

Los silencios de un compás, centrados en medio del compás, se deben hacer con silencios multicompas. Se pueden usar para un solo compás así como para muchos compases, y se tratan en [Silencios de compás completo], página 65.

Para especificar explícitamente la posición vertical de un silencio, escriba una nota seguida de `\rest`. Se colocará un silencio en la posición en que debería aparecer la nota. Esto posibilita la aplicación manual precisa de formato a la música polifónica, ya que el formateador automático de colisiones de silencios no mueve estos silencios.

```
\relative { a'4\rest d4\rest }
```

## Fragmentos de código seleccionados

### *Estilos de silencios*

Los silencios se pueden imprimir en distintos estilos.

```
restsA = {
  r\maxima r\longa r\breve r1 r2 r4 r8 r16 s32
  s64 s128 s256 s512 s1024 s1024
}
restsB = {
  r\maxima r\longa r\breve r1 r2 r4 r8 r16 r32
  r64 r128 r256 r512 r1024 s1024
}

\new Staff \relative c {
  \omit Score.TimeSignature
  \cadenzaOn

  \override Staff.Rest.style = #'mensural
```

```

<>^\markup \typewriter { mensural } \restsA \bar "" \break

\override Staff.Rest.style = #'neomensural
<>^\markup \typewriter { neomensural } \restsA \bar "" \break

\override Staff.Rest.style = #'classical
<>^\markup \typewriter { classical } \restsB \bar "" \break

\override Staff.Rest.style = #'z
<>^\markup \typewriter { z-style } \restsB \bar "" \break

\override Staff.Rest.style = #'default
<>^\markup \typewriter { default } \restsB \bar "" \break
}

\paper {
  indent = 0
  tagline = ##f
}

```

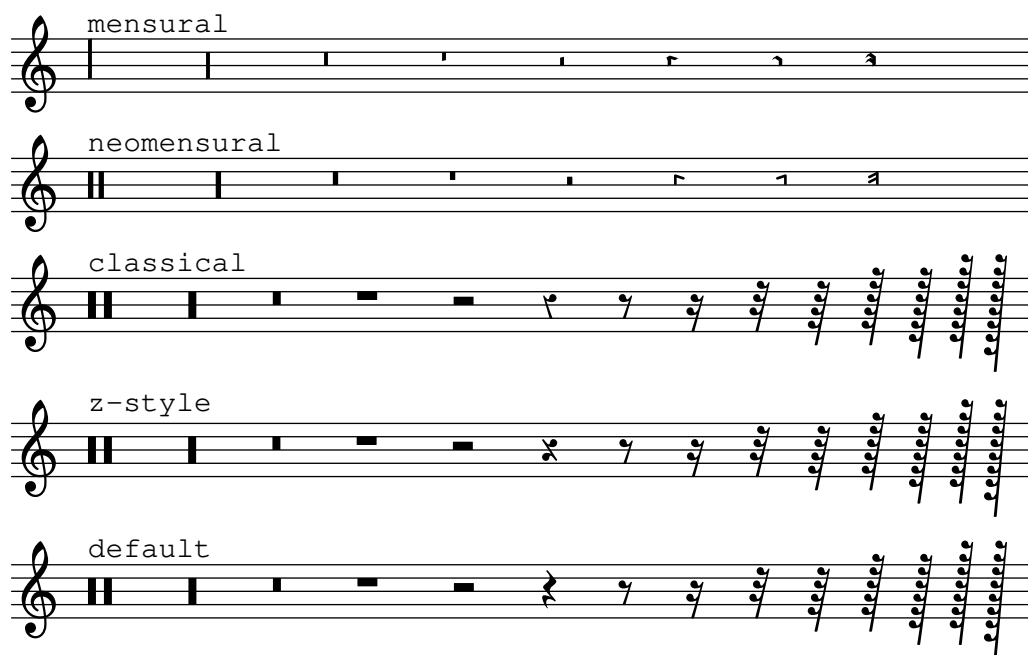

## Véase también

Glosario musical: Sección “breve” en *Glosario Musical*, Sección “longa” en *Glosario Musical*, Sección “maxima” en *Glosario Musical*.

Referencia de la notación: [Silencios de compás completo], página 65.

Fragmentos de código: Sección “Rhythms” en *Fragmentos de código*.

Referencia de funcionamiento interno: Sección “Rest” en *Referencia de Funcionamiento Interno*.

## Advertencias y problemas conocidos

No existe un límite fundamental respecto de las duraciones de los silencios (tanto para el más corto como para el más largo), pero el número de glifos es limitado: hay silencios desde 1/1024 de redonda (sin nombre en español) hasta la máxima (8 redondas).

## Silencios invisibles

Un silencio invisible (también conocido como ‘skip’ o desplazamiento) se puede introducir como una nota con el nombre `s`:

```
\relative c'' {
  c4 c s c |
  s2 c |
}
```

Los silencios de separación sólo están disponibles en el modo de notas y en el modo de acordes. En otras situaciones, por ejemplo, cuando se introduce la letra, se usa la instrucción `\skip` para producir un desplazamiento de una cierta magnitud temporal. `\skip` requiere una duración explícita, pero se ignora si las sílabas de la letra toman sus duraciones de las notas de una melodía asociada, a través de `\addlyrics` o de `\lyricsto`.

```
<<
{
  a'2 \skip2 a'2 a'2
}
\new Lyrics {
  \lyricmode {
    foo2 \skip 1 bla2
  }
}
>>
```

Dado que `\skip` es una instrucción, no afecta a las duraciones por omisión de las notas siguientes, a diferencia de `s`.

```
<<
{
  \repeat unfold 8 { a'4 }
}
{
  a'4 \skip 2 a' |
  s2 a'
}
>>
```

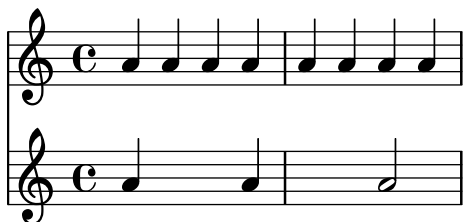

Un silencio de separación produce implícitamente contextos Staff y Voice si no existe ninguno, igual que las notas y los silencios normales:

```
{ s1 s s }
```

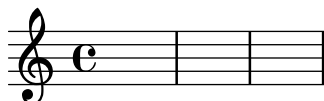

`\skip` tan sólo desplaza un tiempo musical; no produce ninguna salida, de ninguna clase.

```
% This is valid input, but does nothing
{ \skip 1 \skip1 \skip 1 }
```

## Véase también

Manual de aprendizaje: Sección “Visibilidad y color de los objetos” en *Manual de Aprendizaje*.

Referencia de la notación: [Notas ocultas], página 241, Sección 5.4.7 [Visibilidad de los objetos], página 663.

Fragmentos de código: Sección “Rhythms” en *Fragmentos de código*.

Referencia de funcionamiento interno: Sección “SkipMusic” en *Referencia de Funcionamiento Interno*.

## Silencios de compás completo

Los silencios de uno o más compases completos se introducen como notas con el nombre R en mayúscula. Su duración se escribe de forma idéntica a la que se utiliza para las notas, incluso con la capacidad de utilizar factores multiplicadores de la duración, como se explica en [Escalar las duraciones], página 55:

```
% Rest measures contracted to single measure
\compressMMRests {
  R1*4
  R1*24
  R1*4
  b'2^"Tutti" b'4 a'4
}
```

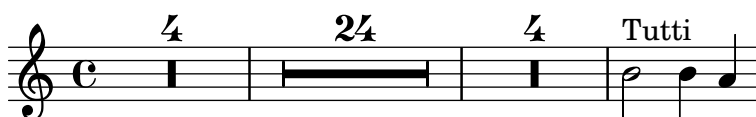

El ejemplo anterior también muestra cómo comprimir varios compases vacíos seguidos, como se explica en [Compresión de los compases vacíos], página 232.

La duración de un silencio multicompaś siempre debe ser igual a la longitud de uno o varios compases. Por tanto, algunas indicaciones de compás requieren la utilización de puntillos o fracciones:

```
\compressMMRests {
  \time 2/4
  R1 | R2 |
  \time 3/4
  R2. | R2.*2 |
  \time 13/8
  R1*13/8 | R1*13/8*12 |
  \time 10/8
```

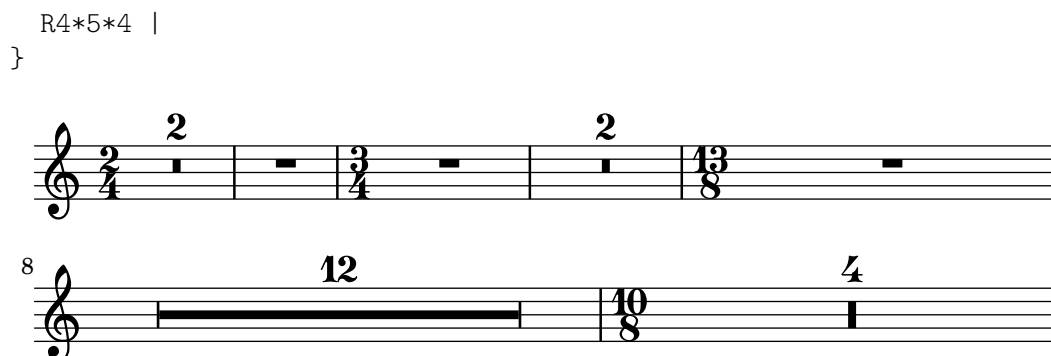

Un silencio de un compás completo se imprime como un silencio de redonda o de breve, centrado en el compás, según el tipo de compás vigente.

```
\time 4/4
R1 |
\time 6/4
R1*3/2 |
\time 8/4
R1*2 |
```

Se pueden añadir elementos de marcado a los silencios multicompas.

```
\compressMMRests {
  \time 3/4
  R2.*10^\markup { \italic "ad lib." }
}
```

**Nota:** Los elementos de marcado y articulaciones que se añaden a un silencio multicompas son objetos del tipo `MultiMeasureRestText` y `MultiMeasureRestScript`, no `TextScript` y `Script`. Las sobreescrituras de propiedades deben ir dirigidas hacia el objeto correcto, o se ignorarán. Véase el ejemplo siguiente:

```
% This fails, as the wrong object name is specified
\override TextScript.padding = #5
\override Script.color = #blue
R1^"wrong"
R1\fermata
% This is the correct object name to be specified
\override MultiMeasureRestText.padding = #5
\override MultiMeasureRestScript.color = #blue
R1^"right"
R1\fermata
```

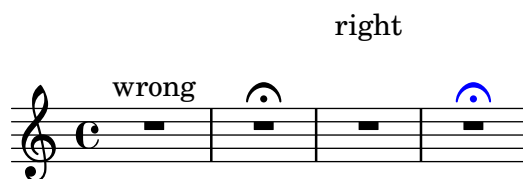

Cuando un silencio multicompaés sigue inmediatamente al establecimiento de un compás parcial con `\partial`, es posible que no se emitan las advertencias correspondientes de comprobación de compás.

## Instrucciones predefinidas

`\textLengthOn`, `\textLengthOff`, `\compressMMRests`.

## Fragmentos de código seleccionados

### *Multi-measure rest length control*

Multi-measure rests have length according to their total duration which is under the control of `MultiMeasureRest.space-increment`. Note that the default value is 2.0.

```
\relative c' {
  \compressEmptyMeasures
  R1*2 R1*4 R1*64 R1*16
  \override Staff.MultiMeasureRest.space-increment = 2.5
  R1*2 R1*4 R1*64 R1*16
}

\paper { tagline = ##f }
```

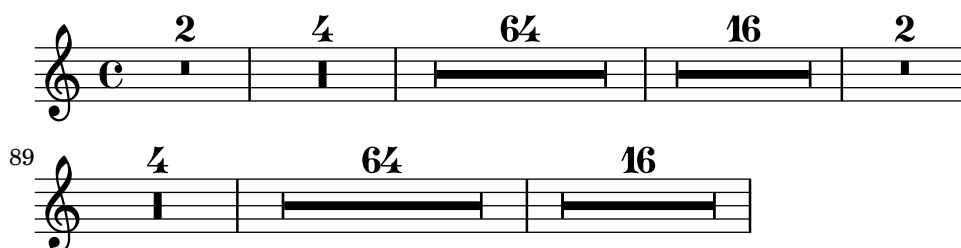

### *Posicionar los silencios multicompaés*

A diferencia de los silencios normales, no existe una instrucción predefinida para modificar la posición predeterminada de un símbolo de silencio multicompaés sobre el pentagrama, adjuntándolo a una nota, independientemente de cuál sea su forma. Sin embargo, en la música polifónica los silencios multicompaés de las voces de numeración par e impar están separados verticalmente. La colocación de los silencios multicompaés se puede controlar como se ve a continuación:

```
\relative c'' {
  % Multi-measure rests by default are set under the fourth line
  R1
  % They can be moved using an override
  \override MultiMeasureRest.staff-position = -2
  R1
  \override MultiMeasureRest.staff-position = 0
  R1
  \override MultiMeasureRest.staff-position = 2
  R1
  \override MultiMeasureRest.staff-position = 3
```

```

R1
\override MultiMeasureRest.staff-position = 6
R1
\revert MultiMeasureRest.staff-position
\break

% In two Voices, odd-numbered voices are under the top line
<< { R1 } \\\ { a1 } >>
% Even-numbered voices are under the bottom line
<< { a1 } \\\ { R1 } >>
% Multi-measure rests in both voices remain separate
<< { R1 } \\\ { R1 } >>

% Separating multi-measure rests in more than two voices
% requires an override
<< { R1 } \\\ { R1 } \\\
  \once \override MultiMeasureRest.staff-position = 0
  { R1 }
>>

% Using compressed bars in multiple voices requires another override
% in all voices to avoid multiple instances being printed
\compressMMRests
<<
  \revert MultiMeasureRest.direction
  { R1*3 }
  \\\
  \revert MultiMeasureRest.direction
  { R1*3 }
>>
}

```

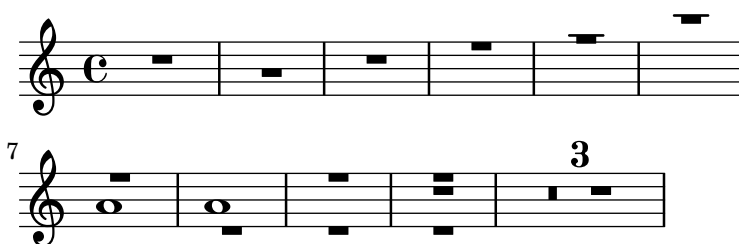

### *Marcado de silencios multicompás*

Los elementos de marcado aplicados a un silencio multicompás se centran encima o debajo de éste. Los elementos de marcado extensos que se adjuntan a silencios multicompás no producen la expansión del compás. Para expandir un silencio multicompás de forma que quepa todo el marcado, utilice un acorde vacío con un marcado aplicado antes del silencio multicompás.

El texto aplicado a un silencio sparador de esta forma se alinea por la izquierda a la posición en que la nota estaría situada dentro del compás, pero si la longitud del compás está determinada por la longitud del texto, éste aparecerá centrado.

```

\relative c' {
  \compressMMRests {
    \textLengthOn
    <>\markup { [MAJOR GENERAL] }
  }
}

```

```

R1*19
<>_\markup { \italic { Cue: ... it is yours } }
<>^\markup { A }
R1*30^\markup { [MABEL] }
\textLengthOff
c4^\markup { CHORUS } d f c
}
}

```

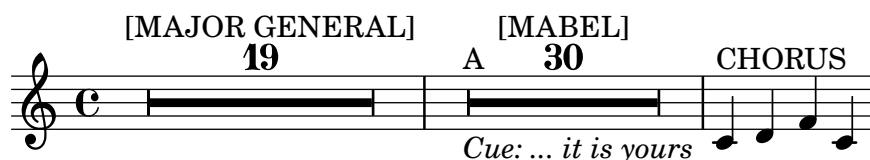

## Véase también

Glosario musical: Sección “multi-measure rest” en *Glosario Musical*.

Referencia de la notación: Sección 1.2 [Duraciones], página 47, [Escalar las duraciones], página 55, [Compresión de los compases vacíos], página 232, Sección 1.8 [Texto], página 253, Sección 1.8.2 [Formatear el texto], página 263, [Guiones de texto], página 256.

Fragmentos de código: Sección “Rhythms” en *Fragmentos de código*.

Referencia de funcionamiento interno: Sección “MultiMeasureRest” en *Referencia de Funcionamiento Interno*, Sección “MultiMeasureRestNumber” en *Referencia de Funcionamiento Interno*, Sección “MultiMeasureRestScript” en *Referencia de Funcionamiento Interno*, Sección “MultiMeasureRestText” en *Referencia de Funcionamiento Interno*.

## Advertencias y problemas conocidos

En las digitaciones encima de silencios multicompás (p. ej., R1\*10-4), la cifra de la digitación puede chocar con el número del compás.

No hay ninguna forma de condensar automáticamente muchos silencios en un solo silencio multicompás.

Los silencios multicompás no toman parte en las colisiones de silencios.

### 1.2.3 Impresión de las duraciones

#### Indicación de compás

La indicación de compás se establece como sigue:

```

\time 2/4 c''2
\time 3/4 c''2.

```

Se estudian los cambios de indicación de compás en el medio de un compás en [Anacrusas], página 77.

La indicación de compás se imprime al comienzo de una pieza y siempre que hay un cambio de compás. Si se produce un cambio al final de una línea, se imprime una indicación de advertencia en dicho lugar. Se puede modificar este comportamiento predeterminado, véase Sección 5.4.7 [Visibilidad de los objetos], página 663.

```

\relative c'' {

```

```

\time 2/4
c2 c
\break
c c
\break
\time 4/4
c c c c
}

```

El símbolo de compás que se usa en 2/2 y 4/4 se puede cambiar a un estilo numérico:

```

\relative c'' {
  % Default style
  \time 4/4 c1
  \time 2/2 c1
  % Change to numeric style
  \numericTimeSignature
  \time 4/4 c1
  \time 2/2 c1
  % Revert to default style
  \defaultTimeSignature
  \time 4/4 c1
  \time 2/2 c1
}

```

Las indicaciones de compás de la música mensural se tratan en [Indicaciones de compás de la música mensural], página 466.

Además de ajustar la indicación de compás que se imprime, la instrucción `\time` establece también los valores de las propiedades basadas en el tipo de compás `baseMoment`, `beatStructure` y `beamExceptions`. Los valores predefinidos de estas propiedades están en `scm/time-signature-settings.scm`.

El valor predeterminado de `beatStructure` puede sobrescribirse dentro de la propia instrucción `\time` escribiéndolo como primer argumento opcional:

```

\score {
  \new Staff {
    \relative {
      \time 2,2,3 7/8
      \repeat unfold 7 { c'8 } |
    }
  }
}

```

```

\time 3,2,2 7/8
\repeat unfold 7 { c8 } |
}
}
}

```

De forma alternativa, los valores predeterminados de todas estas variables basadas en la indicación de compás, incluidas `baseMoment` y `beamExceptions`, se pueden establecer juntas. Los valores se pueden fijar independientemente para varios tipos de compás distintos. Los nuevos valores tienen efecto cuando se ejecuta una instrucción `\time` posterior con el mismo valor del tipo de compás:

```

\score {
  \new Staff {
    \relative c' {
      \overrideTimeSignatureSettings
        4/4          % timeSignatureFraction
        1/4          % baseMomentFraction
        3,1          % beatStructure
        #'()         % beamExceptions
      \time 4/4
      \repeat unfold 8 { c8 } |
    }
  }
}

```

`\overrideTimeSignatureSettings` toma cuatro argumentos:

1. *timeSignatureFraction*, una fracción que describe el tipo de compás al que se aplican estos valores.
2. *baseMomentFraction*, una fracción que contiene el numerador y denominador de la unidad de medida básica de ese tipo de compás.
3. *beatStructure*, una lista de Scheme que indica la estructura de los pulsos del compás, en unidades del momento base.
4. *beamExceptions*, una lista-A que contiene cualesquiera reglas de barrado para el tipo de compás que vayan más allá de terminar en cada pulso, como se describe en [Establecer el comportamiento de las barras automáticas], página 90.

Los valores modificados de las propiedades predeterminadas del tipo de compás se pueden restaurar a los valores originales:

```

\score {
  \relative {
    \repeat unfold 8 { c'8 } |
    \overrideTimeSignatureSettings
      4/4          % timeSignatureFraction
      1/4          % baseMomentFraction

```

```

    3,1      % beatStructure
    #'()     % beamExceptions
\time 4/4
\repeat unfold 8 { c8 } |
\revertTimeSignatureSettings 4/4
\time 4/4
\repeat unfold 8 { c8 } |
}
}

```

Se pueden establecer diferentes valores de las propiedades predeterminadas del tipo de compás para los distintos pentagramas moviendo el `Timing_translator` y el `Default_bar_line_engraver` del contexto `Score` al contexto `Staff`.

```

\score {
  \new StaffGroup <<
    \new Staff {
      \overrideTimeSignatureSettings
        4/4      % timeSignatureFraction
        1/4      % baseMomentFraction
        3,1      % beatStructure
        #'()     % beamExceptions
      \time 4/4
      \repeat unfold 8 {c''8}
    }
    \new Staff {
      \overrideTimeSignatureSettings
        4/4      % timeSignatureFraction
        1/4      % baseMomentFraction
        1,3      % beatStructure
        #'()     % beamExceptions
      \time 4/4
      \repeat unfold 8 {c''8}
    }
  >>
  \layout {
    \context {
      \Score
      \remove Timing_translator
    }
    \context {
      \Staff
      \consists Timing_translator
    }
  }
}

```

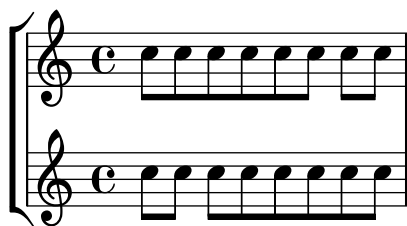

Otro método para cambiar estas variables relacionadas con el tipo de compás, que evita la reimpresión de la indicación de compás en el momento del cambio, se muestra en [Establecer el comportamiento de las barras automáticas], página 90.

## Instrucciones predefinidas

`\numericTimeSignature`, `\defaultTimeSignature`.

## Fragmentos de código seleccionados

### *Indicación de compás imprimiendo sólo el numerador (en lugar de la fracción)*

A veces, la indicación de compás no debe imprimir la fracción completa (p.ej. 7/4), sino sólo el numerador (7 en este caso). Esto se puede hacer fácilmente utilizando `\override Staff.TimeSignature.style = #'single-number` para cambiar el estilo permanentemente. Usando `\revert Staff.TimeSignature.style`, se puede revertir el cambio. Para aplicar el estilo de un dígito único a una sola indicación de compás, utilice la instrucción `\override` y anteponga la instrucción `\once`.

```
\relative c'' {
  \time 3/4
  c4 c c
  % Change the style permanently
  \override Staff.TimeSignature.style = #'single-number
  \time 2/4
  c4 c
  \time 3/4
  c4 c c
  % Revert to default style:
  \revert Staff.TimeSignature.style
  \time 2/4
  c4 c
  % single-number style only for the next time signature
  \once \override Staff.TimeSignature.style = #'single-number
  \time 5/4
  c4 c c c c
  \time 2/4
  c4 c
}
```

## Véase también

Glosario musical: Sección “time signature” en *Glosario Musical*

Referencia de la notación: [Indicaciones de compás de la música mensural], página 466, [Establecer el comportamiento de las barras automáticas], página 90, [Gestión del tiempo], página 126.

Archivos instalados: scm/time-signature-settings.scm.

Fragmentos de código: Sección “Rhythms” en *Fragmentos de código*.

Referencia de funcionamiento interno: Sección “TimeSignature” en *Referencia de Funcionamiento Interno*, Sección “Timing-translator” en *Referencia de Funcionamiento Interno*.

## Indicaciones metronómicas

Es muy sencillo escribir una indicación metronómica básica:

```
\relative {
  \tempo 4 = 120
  c'2 d
  e4. d8 c2
}
```

También se pueden imprimir indicaciones metronómicas como un intervalo entre dos números:

```
\relative {
  \tempo 4 = 40 - 46
  c'4. e8 a4 g
  b,2 d4 r
}
```

Se pueden usar indicaciones de tempo con texto:

```
\relative {
  \tempo "Allegretto"
  c'4 e d c
  b4. a16 b c4 r4
}
```

La combinación de una indicación metronómica y un texto hace que la marca de metrónomo se encierre entre paréntesis automáticamente:

```
\relative {
  \tempo "Allegro" 4 = 160
  g'4 c d e
  d4 b g2
}
```

En general, el texto puede ser cualquier objeto de marcado:

```
\relative {
  \tempo \markup { \i Faster } 4 = 132
  a'8-. r8 b-. r gis-. r a-. r
}
```

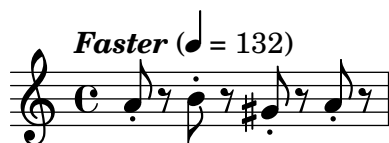

Se puede escribir una indicación metronómica entre paréntesis sin ninguna indicación textual, escribiendo una cadena vacía en la entrada:

```
\relative {
  \tempo "" 8 = 96
  d''4 g e c
}
```

En una particella de un instrumento con períodos de silencio largos (véase [Silencios de compás completo], página 65), en ocasiones se suceden muy cerca distintas indicaciones de tempo. La instrucción `\markLengthOn` aporta un espacio horizontal adicional para evitar que las indicaciones de tempo se superpongan, y `\markLengthOff` restablece el comportamiento predeterminado de ignorar las indicaciones de tempo para el espaciado horizontal.

```
\compressMMRests {
  \markLengthOn
  \tempo "Molto vivace"
  R1*12
  \tempo "Meno mosso"
  R1*16
  \markLengthOff
  \tempo "Tranquillo"
  R1*20
}
```

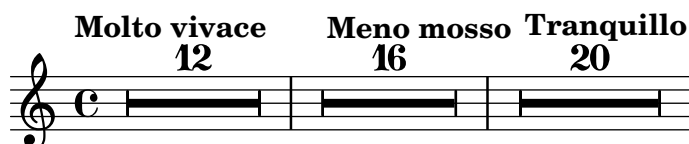

Fragmentos de código seleccionados

### *Impresión de indicaciones metronómicas y letras de ensayo debajo del pentagrama*

De forma predeterminada, las indicaciones metronómicas y las letras de ensayo se imprimen encima del pentagrama. Para colocarlas debajo del pentagrama, simplemente ajustamos adecuadamente la propiedad `direction` de `MetronomeMark` o de `RehearsalMark`.

```
\layout {
  indent = 0
  ragged-right = ##f
}

{
  % Metronome marks below the staff
  \override Score.MetronomeMark.direction = #DOWN
  \tempo 8. = 120
  c''1

  % Rehearsal marks below the staff
  \override Score.RehearsalMark.direction = #DOWN
  \mark \default
  c''1
}
```

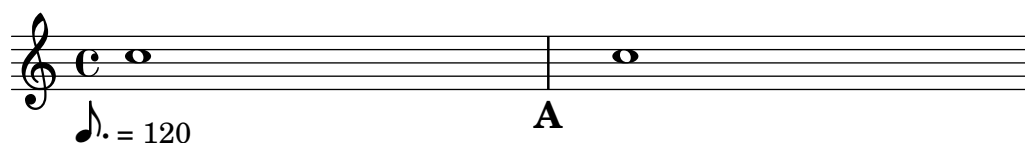

### *Cambiar el tempo sin indicación metronómica*

Para cambiar el tempo en la salida MIDI sin imprimir nada, hacemos invisible la indicación metronómica:

```
\score {
  \new Staff \relative c' {
    \tempo 4 = 160
    c4 e g b
    c4 b d c
    \set Score.tempoHideNote = ##t
    \tempo 4 = 96
    d,4 fis a cis
    d4 cis e d
  }
  \layout { }
  \midi { }
}
```

### *Crear indicaciones metronómicas en modo de marcado*

Se pueden crear indicaciones metronómicas nuevas en modo de marcado, pero no cambian el tempo en la salida MIDI.

```
\relative c' {
```

```

\tempo \markup {
  \concat {
    (
      \smaller \general-align #Y #DOWN \note {16.} #1
      " = "
      \smaller \general-align #Y #DOWN \note {8} #1
    )
  }
}
c1
c4 c' c,2
}

```

Para ver más detalles, consulte Sección 1.8.2 [Formatear el texto], página 263.

## Véase también

Glosario musical: Sección “metronome” en *Glosario Musical*, Sección “metronomic indication” en *Glosario Musical*, Sección “tempo indication” en *Glosario Musical*, Sección “metronome mark” en *Glosario Musical*.

Referencia de la notación: Sección 1.8.2 [Formatear el texto], página 263, Sección 3.5 [Creación de salida MIDI], página 546, [Silencios de compás completo], página 65.

Fragmentos de código: Sección “Staff notation” en *Fragmentos de código*.

Referencia de funcionamiento interno:: Sección “MetronomeMark” en *Referencia de Funcionamiento Interno*.

## Anacrusas

Los compases parciales como las *anacrusas* o partes *al alzar* se escriben usando la instrucción `\partial:`

```
\partial duración
```

Cuando se usa `\partial` al principio de la partitura, *duración* es el tiempo de anacrusa, la longitud de la música que precede al primer compás.

```

\relative {
  \time 3/4
  \partial 4.
  r4 e'8 | a4 c8 b c4 |
}

```

Cuando se usa `\partial` después del comienzo de la partitura, *duración* es la longitud *restante* del compás actual. No crea un nuevo compás con numeración.

```

\relative {
  \set Score.barNumberVisibility = #all-bar-numbers-visible
  \override Score.BarNumber.break-visibility =

```

```

#end-of-line-invisible
\time 9/8
d''4.~ 4 d8 d( c) b | c4.~ 4. \bar "||"
\time 12/8
\partial 4.
c8( d) e | f2.~ 4 f8 a,( c) f |
}

```

La instrucción `\partial` es *necesaria* cuando cambia la indicación de compás en medio de un compás, pero también puede usarse sola.

```

\relative {
  \set Score.barNumberVisibility = #all-bar-numbers-visible
  \override Score.BarNumber.break-visibility =
    #end-of-line-invisible
  \time 6/8
  \partial 8
  e'8 | a4 c8 b[ c b] |
  \partial 4
  r8 e,8 | a4 \bar "||"
  \partial 4
  r8 e8 | a4
  c8 b[ c b] |
}

```

La instrucción `\partial` fija la propiedad `Timing.measurePosition`, que un número racional que indica cuánto tiempo ha transcurrido dentro del compás actual.

## Véase también

Glosario musical: Sección “anacrusis” en *Glosario Musical*.

Referencia de la notación: [Notas de adorno], página 120.

Fragmentos de código: Sección “Rhythms” en *Fragmentos de código*.

Referencia de funcionamiento interno: Sección “Timing\_translator” en *Referencia de Funcionamiento Interno*.

## Música sin compasear

En la música medida se insertan líneas divisorias y se calculan los números de compás automáticamente. En música sin metro (es decir, cadencias), esto no es deseable y se puede ‘desactivar’ usando la instrucción `\cadenzaOn`, para después ‘reactivarlo’ en el lugar adecuado usando `\cadenzaOff`.

```

\relative c'' {
  c4 d e d
  \cadenzaOn
  c4 c d8[ d d] f4 g4.
}

```

```
\cadenzaOff
\bar "|"
d4 e d c
}
```

La numeración de compases se continúa al final de la cadencia.

```
\relative c' ' {
  % Show all bar numbers
  \override Score.BarNumber.break-visibility = #all-visible
  c4 d e d
  \cadenzaOn
  c4 c d8[ d d] f4 g4.
  \cadenzaOff
  \bar "|"
  d4 e d c
}
```

Al insertar una instrucción `\bar` dentro de una cadencia no se inicia un compás nuevo, incluso aunque se imprima una línea divisoria. Así pues, las alteraciones accidentales (cuyo efecto se suele suponer que permanece hasta el final del compás) serán válidas aún después de la línea divisoria que se imprime por parte de `\bar`. Si se quieren imprimir alteraciones accidentales posteriores tendrán que insertarse manualmente alteraciones forzadas o de cortesía, véase [Alteraciones accidentales], página 6.

```
\relative c' ' {
  c4 d e d
  \cadenzaOn
  cis4 d cis d
  \bar "|"
  % First cis is printed without alteration even if it's after a \bar
  cis4 d cis! d
  \cadenzaOff
  \bar "|"
}
```

El barrado automático se desactiva mediante `\cadenzaOn`. Por tanto, todo el barrado en las cadencias se debe introducir manualmente. Véase [Barras manuales], página 99.

```
\relative {
  \repeat unfold 8 { c''8 }
  \cadenzaOn
  cis8 c c c c
  \bar "|"
}
```

```
c8 c c
\cadenzaOff
\repeat unfold 8 { c8 }
}
```

Estas instrucciones predefinidas afectan a todas las pautas de la partitura, aunque aparezcan en un solo contexto Voice. Para cambiar esto, traslade el `Timing_translator` del contexto Score al contexto Staff, véase [Notación polimétrica], página 80.

## Instrucciones predefinidas

`\cadenzaOn`, `\cadenzaOff`.

## Véase también

Glosario musical: Sección “cadenza” en *Glosario Musical*.

Referencia de la notación: Sección 5.4.7 [Visibilidad de los objetos], página 663, [Notación polimétrica], página 80, [Barras manuales], página 99, [Alteraciones accidentales], página 6.

Fragmentos de código: Sección “Rhythms” en *Fragmentos de código*.

## Advertencias y problemas conocidos

Sólo se insertan saltos de línea y de página automáticamente en las líneas divisorias, por lo que es necesario insertar manualmente líneas divisorias ‘invisibles’ en fragmentos largos de música sin medir para permitir los saltos:

```
\bar ""
```

## Notación polimétrica

Está contemplada la notación polimétrica, ya sea explícitamente o mediante la modificación manual de la indicación visible del compás y/o el escalado de la duración de las notas.

### *Pentagramas con distintas indicaciones de compás y compases de igual longitud*

Establezca una indicación de compás común para cada pentagrama, y fije `timeSignatureFraction` a la fracción deseada. Luego use la función `\scaleDurations` para escalar las duraciones de las notas en cada pauta a la indicación de compás común.

En el siguiente ejemplo, se usa en paralelo música con compases de 3/4, 9/8 y 10/8. En el segundo pentagrama, las duraciones mostradas se multiplican por 2/3 (pues  $2/3 * 9/8 = 3/4$ ), y en el tercer pentagrama, las duraciones que se muestran están multiplicadas por 3/5 (pues  $3/5 * 10/8 = 3/4$ ). Con frecuencia habrá que insertar las barras de forma manual, pues el escalado de las duraciones afecta a las reglas de barrado automático.

```
\relative <<
\new Staff {
  \time 3/4
  c'4 c c |
  c4 c c |
}
\new Staff {
  \time 3/4
  \set Staff.timeSignatureFraction = 9/8
```

```

\scaleDurations 2/3 {
  \repeat unfold 3 { c8[ c c] }
  \repeat unfold 3 { c4 c8 }
}
}
\new Staff {
  \time 3/4
  \set Staff.timeSignatureFraction = 10/8
  \scaleDurations 3/5 {
    \repeat unfold 2 { c8[ c c] }
    \repeat unfold 2 { c8[ c] } |
    c4. c \tuplet 3/2 { c8[ c c] } c4
  }
}
>>

```

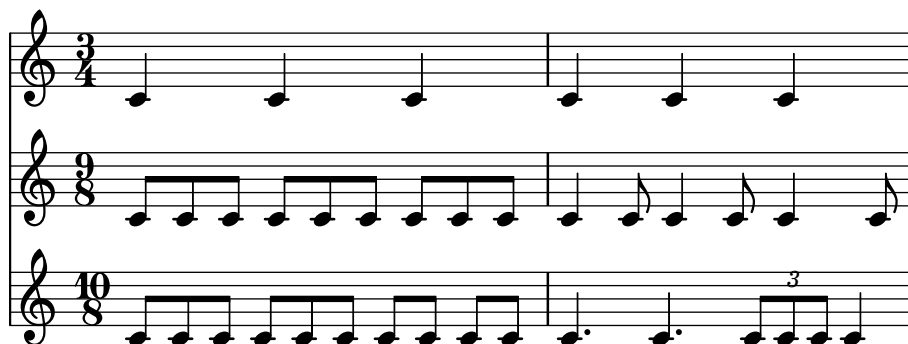

### *Pentagramas con distintas indicaciones de compás y longitudes de compás distintas*

Se puede dar a cada pentagrama su propia indicación de compás independiente trasladando los grabadores `Timing_translator` y `Default_bar_line_engraver` al contexto de `Staff`.

```

\layout {
  \context {
    \Score
    \remove Timing_translator
  }
  \context {
    \Staff
    \consists Timing_translator
  }
}

```

*% Now each staff has its own time signature.*

```

\relative <<
  \new Staff {
    \time 3/4
    c'4 c c |
    c4 c c |
  }
  \new Staff {
    \time 2/4

```

```

c4 c |
c4 c |
c4 c |
}
\new Staff {
  \time 3/8
  c4. |
  c8 c c |
  c4. |
  c8 c c |
}
>>

```

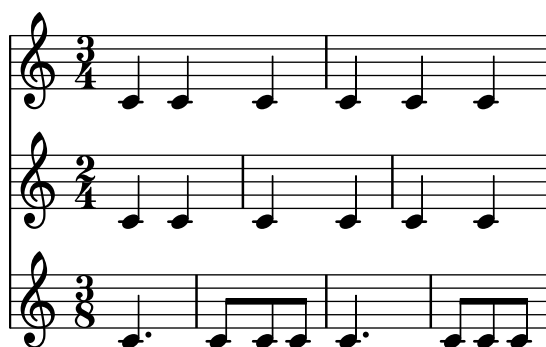

### *Indicaciones de compás compuesto*

Se crean usando la función `\compoundMeter`. La sintaxis es:

```
\compoundMeter #'(lista de listas)
```

La construcción más simple es una lista única, en la que el *último* número indica el denominador de la indicación de compás y los anteriores son los numeradores.

```

\relative {
  \compoundMeter #'((2 2 2 8))
  \repeat unfold 6 c'8 \repeat unfold 12 c16
}

```

Se pueden construir compases más complejos utilizando listas adicionales. Asimismo, los ajustes de barrado se ajustarán dependiendo de los valores.

```

\relative {
  \compoundMeter #'((1 4) (3 8))
  \repeat unfold 5 c'8 \repeat unfold 10 c16
}

```

```

\relative {
  \compoundMeter #'((1 2 3 8) (3 4))
  \repeat unfold 12 c'8
}

```

## Véase también

Glosario musical: Sección “polymetric” en *Glosario Musical*, Sección “polymetric time signature” en *Glosario Musical*, Sección “meter” en *Glosario Musical*.

Referencia de la notación: [Barras automáticas], página 87, [Barras manuales], página 99, [Indicación de compás], página 69, [Escalar las duraciones], página 55.

Fragmentos de código: Sección “Rhythms” en *Fragmentos de código*.

Referencia de funcionamiento interno: Sección “TimeSignature” en *Referencia de Funcionamiento Interno*, Sección “Timing-translator” en *Referencia de Funcionamiento Interno*, Sección “Staff” en *Referencia de Funcionamiento Interno*.

## Advertencias y problemas conocidos

Aunque las notas que se producen en el mismo momento en distintos pentagramas se colocan en la misma posición horizontal, las barras de compás en cada pauta pueden hacer que el espaciado de notas sea menos regular según cada tipo de compás.

La utilización de un bloque midi con notación polimétrica puede causar advertencias inesperadas de comprobación de compás. En este caso traslade el `Timing_translator` del contexto de `Score` al contexto de `Staff` dentro del bloque midi.

```
\midi {
  \context {
    \Score
    \remove Timing_translator
  }
  \context {
    \Staff
    \consists Timing_translator
  }
}
```

## División automática de las notas

Las notas largas se pueden convertir automáticamente en notas ligadas. Se hace mediante la sustitución del `Note_heads_engraver` por el `Completion_heads_engraver`. De forma similar, los silencios largos que sobrepasan líneas de compás se dividen automáticamente sustituyendo el grabador `Rest_engraver` con el grabador `Completion_rest_engraver`. En el ejemplo siguiente, las notas y los silencios que atraviesan la barra de compás se dividen, y además las notas se unen mediante una ligadura.

```
\new Voice \with {
  \remove Note_heads_engraver
  \consists Completion_heads_engraver
  \remove Rest_engraver
  \consists Completion_rest_engraver
}
\relative {
  c'2. c8 d4 e f g a b c8 c2 b4 a g16 f4 e d c8. c2 r1*2
}
```

Estos grabadores dividen todas las notas y silencios largos en la barra de compás, e inserta ligaduras en las notas. Uno de sus usos es depurar partituras complejas: si los compases no están completos, las ligaduras mostrarán exactamente cuánto le falta a cada compás.

La propiedad `completionUnit` fija una duración preferida para las notas divididas.

```
\new Voice \with {
  \remove Note_heads_engraver
  \consists Completion_heads_engraver
} \relative {
  \time 9/8 g\breve. d''4. \bar "||"
  \set completionUnit = \musicLength 4.
  g\breve. d4.
}
```

Estos grabadores dividen las notas que tienen la duración escalada, como las de los tresillos, en notas que tienen el mismo factor de escala que la nota original de la entrada.

```
\new Voice \with {
  \remove Note_heads_engraver
  \consists Completion_heads_engraver
} \relative {
  \time 2/4 r4
  \tuplet 3/2 {g'4 a b}
  \scaleDurations 2/3 {g a b}
  g4*2/3 a b
  \tuplet 3/2 {g4 a b}
  r4
}
```

Véase también

Glosario musical: Sección “tie” en *Glosario Musical*

Manual de aprendizaje: Sección “Explicación de los grabadores” en *Manual de Aprendizaje*, Sección “Añadir y eliminar grabadores” en *Manual de Aprendizaje*.

Fragmentos de código: Sección “Rhythms” en *Fragmentos de código*.

Referencia de funcionamiento interno: Sección “Note\_heads\_engraver” en *Referencia de Funcionamiento Interno*, Sección “Completion\_heads\_engraver” en *Referencia de Funcionamiento Interno*, Sección “Rest\_engraver” en *Referencia de Funcionamiento Interno*, Sección “Completion\_rest\_engraver” en *Referencia de Funcionamiento Interno*, Sección “Forbid\_line\_break\_engraver” en *Referencia de Funcionamiento Interno*.

## Advertencias y problemas conocidos

Por consistencia con el comportamiento anterior, las notas y silencios que tienen una duración mayor de un compás, como `c1*2`, se dividen en notas sin ningún factor de escala, `{ c1 c1 }`. La propiedad `completionFactor` controla este comportamiento, y al darle el valor `#f` podemos hacer que las notas y silencios divididos tengan el mismo factor de escala que las duraciones de las notas originales de la entrada.

## Mostrar los ritmos de la melodía

A veces podemos querer mostrar solamente el ritmo de una melodía. Esto se puede hacer con un pentagrama de ritmo. Todas las alturas de las notas se convierten en barras inclinadas, y el pentagrama tiene una sola línea:

```
<<
  \new RhythmicStaff {
    \new Voice = "myRhythm" \relative {
      \time 4/4
      c'4 e8 f g2
      r4 g g f
      g1
    }
  }
  \new Lyrics {
    \lyricsto "myRhythm" {
      This is my song
      I like to sing
    }
  }
>>
```

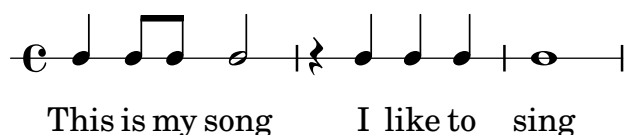

Las tablas de acordes de guitarra ofrecen a menudo los ritmos de rasgueado. Esto se puede hacer con el grabador `Pitch_squash_engraver` y `\improvisationOn`.

```
<<
  \new ChordNames {
    \chordmode {
      c1 f g c
    }
  }
  \new Voice \with {
    \consists Pitch_squash_engraver
  } \relative c'' {
    \improvisationOn
    c4 c8 c c4 c8 c
    f4 f8 f f4 f8 f
    g4 g8 g g4 g8 g
    c4 c8 c c4 c8 c
  }
>>
```

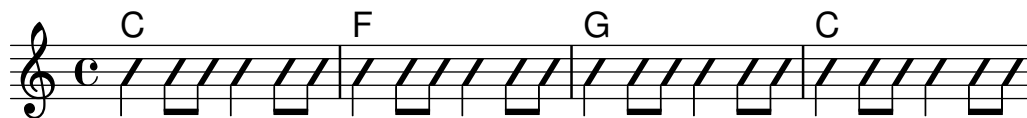

También se puede usar música que contenga acordes como entrada para `RhythmicStaff` y para usarla con el grabador `Pitch_squash_engraver` si los acordes se reducen primero a notas individuales con la función musical `\reduceChords`:

```
\new RhythmicStaff {
  \time 4/4
  \reduceChords {
    <c>2
    <e>2
    <c e g>2
    <c e g>4
    <c e g>4
  }
}
```

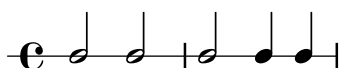

## Instrucciones predefinidas

`\improvisationOn`, `\improvisationOff`, `\reduceChords`.

## Fragmentos de código seleccionados

### *Ritmos rasgueados de guitarra*

Para la música de guitarra, es posible mostrar los ritmos de rasqueo, además de las notas de la melodía, acordes y diagramas de posiciones.

```
\include "predefined-guitar-fretboards.ly"
<<
  \new ChordNames {
    \chordmode {
      c1 | f | g | c
    }
  }
  \new FretBoards {
    \chordmode {
      c1 | f | g | c
    }
  }
  \new Voice \with {
    \consists "Pitch_squash_engraver"
  } {
    \relative c'' {
      \improvisationOn
      c4 c8 c c4 c8 c
      f4 f8 f f4 f8 f
      g4 g8 g g4 g8 g
      c4 c8 c c4 c8 c
    }
  }
}
```

```

\new Voice = "melody" {
  \relative c'' {
    c2 e4 e4
    f2. r4
    g2. a4
    e4 c2.
  }
}
\new Lyrics {
  \lyricsto "melody" {
    This is my song.
    I like to sing.
  }
}
>>

```

## Véase también

Fragmentos de código: Sección “Rhythms” en *Fragmentos de código*.

Referencia de funcionamiento interno: Sección “RhythmicStaff” en *Referencia de Funcionamiento Interno*, Sección “Pitch\_squash\_engraver” en *Referencia de Funcionamiento Interno*.

### 1.2.4 Barras

#### Barras automáticas

De manera predeterminada, las barras de corchea se insertan automáticamente:

```

\relative c'' {
  \time 2/4 c8 c c c
  \time 6/8 c8 c c c8. c16 c8
}

```

Cuando estas decisiones automáticas no son lo bastante buenas, se pueden escribir los barrados de forma explícita; véase [Barras manuales], página 99. Las barras *se deben* introducir manualmente si se quieren extender por encima de los silencios.

Si no se necesita el barrado automático, se puede desactivar con `\autoBeamOff` y activarse con `\autoBeamOn`:

```
\relative c' {
  c4 c8 c8. c16 c8. c16 c8
  \autoBeamOff
  c4 c8 c8. c16 c8.
  \autoBeamOn
  c16 c8
}
```

**Nota:** Si se usan barras para indicar los melismas de las canciones, entonces se debe desactivar el barrado automático con `\autoBeamOff` e indicar las barras manualmente. La utilización de `\partCombine` con `\autoBeamOff` puede producir resultados no deseados. Véanse los fragmentos de código para mayor información.

Se pueden crear patrones de barrado que difieran de los valores automáticos predeterminados; véase [Establecer el comportamiento de las barras automáticas], página 90.

## Instrucciones predefinidas

`\autoBeamOff, \autoBeamOn.`

## Fragmentos de código seleccionados

*Barras que atraviesan saltos de línea*

Normalmente están prohibidos los saltos de línea si las barras atraviesan las líneas divisorias. Se puede cambiar este comportamiento como se muestra aquí:

```
\relative c'' {
  \override Beam.breakable = ##t
  c8 c[ c] c[ c] c[ c] c[ \break
  c8] c[ c] c[ c] c[ c] c
}
```

```
\paper { tagline = ##f }
```

### *Cambiar el salto de las barras en ángulo*

Se insertan automáticamente barras en ángulo cuando se detecta un intervalo muy grande entre las notas. Se puede hacer un ajuste fino de este comportamiento a través de la propiedad `auto-knee-gap`. Se traza una barra doblada si el salto es mayor que el valor de `auto-knee-gap` más el ancho del objeto barra (que depende de la duración de las notas y de la inclinación de la barra). De forma predeterminada `auto-knee-gap` está establecido a 5.5 espacios de pentagrama.

```
{
  f8 f''8 f8 f''8
  \override Beam.auto-knee-gap = 6
  f8 f''8 f8 f''8
}
```

### *PartCombine y autoBeamOff*

Puede ser difícil comprender la función de `\autoBeamOff` cuando se usa con `\partCombine`.

Puede ser preferible usar

```
\set Staff.autoBeaming = ##f
```

en su lugar, para asegurarse de que el barrado automático se desactiva para todo el pentagrama.

`\partCombine` funciona aparentemente con tres voces: plica arriba cuando hay una sola voz, plica abajo con la otra, y plica arriba cuando está combinada.

Una llamada a `\autoBeamOff` en el primer argumento de `partCombine` se aplica a la voz que está activa en el momento en que se procesa la llamada, ya sea voz única con la plica hacia arriba, hacia abajo o combinadas. Una llamada a `\autoBeamOff` en el segundo argumento se aplica a la voz que está sola con la plica abajo.

Para poder usar `\autoBeamOff` con el objeto de detener todo el barrado automático cuando se usa con `\partCombine`, es necesario hacer tres llamadas a `\autoBeamOff`.

```
{
  %\set Staff.autoBeaming = ##f % turns off all autobeaming
  \partCombine
  {
    \autoBeamOff % applies to split up stems
    \repeat unfold 4 a'16
    %\autoBeamOff % applies to combined up stems
    \repeat unfold 4 a'8
    \repeat unfold 4 a'16
  }
  {
    \autoBeamOff % applies to down stems
    \repeat unfold 4 f'8
    \repeat unfold 8 f'16 |
  }
}
```

## Véase también

Referencia de la notación: [Barras manuales], página 99, [Establecer el comportamiento de las barras automáticas], página 90.

Archivos instalados: scm/auto-beam.scm.

Fragmentos de código: Sección “Rhythms” en *Fragmentos de código*.

Referencia de funcionamiento interno: Sección “Auto\_beam\_engraver” en *Referencia de Funcionamiento Interno*, Sección “Beam\_engraver” en *Referencia de Funcionamiento Interno*, Sección “Beam” en *Referencia de Funcionamiento Interno*, Sección “BeamEvent” en *Referencia de Funcionamiento Interno*, Sección “BeamForbidEvent” en *Referencia de Funcionamiento Interno*, Sección “beam-interface” en *Referencia de Funcionamiento Interno*, Sección “unbreakable-spanner-interface” en *Referencia de Funcionamiento Interno*.

## Advertencias y problemas conocidos

Las propiedades de una barra vienen determinadas al *comienzo* de su construcción y cualquier cambio adicional en las propiedades de la barra que se produzca antes de que la barra se ha completado no tendrá efecto hasta que inicie la *siguiente* barra nueva.

## Establecer el comportamiento de las barras automáticas

Cuando está habilitado el barrado automático, la colocación de las barras automáticas viene determinada por tres propiedades de contexto: `baseMoment`, `beatStructure` y `beamExceptions`. Los valores predeterminados de estas variables se pueden sobrescribir como se describe más abajo, o de forma alternativa los propios valores predeterminados se pueden cambiar como se explica en [Indicación de compás], página 69.

Si hay definida una regla de `beamExceptions` para el compás en curso, se usa dicha regla para determinar la colocación de las barras; se ignoran los valores de `baseMoment` y `beatStructure`.

Si no está definida ninguna regla de `beamExceptions` para el tipo de compás en curso, la colocación de las barras está determinada por los valores de `baseMoment` y `beatStructure`.

## Barrado basado en `baseMoment` y `beatStructure`

De forma predeterminada, las reglas de `beamExceptions` están definidas para los compases más comunes, y así las reglas de `beamExceptions` se deben desactivar si pretendemos que el barrado automático esté basado en `baseMoment` y `beatStructure`. Las reglas de `beamExceptions` se desactivan mediante

```
\set Timing.beamExceptions = #'()
```

Cuando el valor de `beamExceptions` se ha fijado a  `#'()`, ya sea debido a un ajuste explícito o a causa de que no hay ninguna regla de `beamExceptions` definida internamente para el compás actual, los puntos finales de las barras están en los pulsos según viene determinado por las propiedades de contexto `baseMoment` y `beatStructure`. `beatStructure` es una lista de Scheme que define la longitud de cada pulso dentro del compás en unidades de `baseMoment`. De forma predeterminada, `baseMoment` es una unidad más que el denominador del compás. De forma predeterminada también, cada unidad de longitud `baseMoment` es un único pulso.

Observe que existen valores de `beatStructure` y de `baseMoment` diferentes para cada indicación de compás. Los cambios que se hacen a estas variables se aplican solamente al tipo de compás en vigor, por lo que dichos cambios se deben escribir después de la instrucción `\time` que da comienzo a una sección nueva con un tipo de compás distinto, no antes. Los valores nuevos

que se dan a una indicación de compás concreta se retienen y se vuelven a aplicar cuando ese tipo de compás vuelve a establecerse.

```
\relative c' {
  \time 5/16
  c16^"default" c c c c |
  % beamExceptions are unlikely to be defined for 5/16 time,
  % but let's disable them anyway to be sure
  \set Timing.beamExceptions = #'()
  \set Timing.beatStructure = 2,3
  c16^(2+3)" c c c c |
  \set Timing.beatStructure = 3,2
  c16^(3+2)" c c c c |
}
```

```
\relative {
  \time 4/4
  a'8^"default" a a a a a a
  % Disable beamExceptions because they are definitely
  % defined for 4/4 time
  \set Timing.beamExceptions = #'()
  \set Timing.baseMoment = \musicLength 4
  \set Timing.beatStructure = 1,1,1,1
  a8^"changed" a a a a a a
}
```

Los cambios en los ajustes de barrado se pueden limitar a contextos específicos. Si no se incluye ningún ajuste en un contexto de nivel más bajo, se aplican los ajustes del contexto circundante.

```
\new Staff {
  \time 7/8
  % No need to disable beamExceptions
  % as they are not defined for 7/8 time
  \set Staff.beatStructure = 2,3,2
  <<
    \new Voice = one {
      \relative {
        a'8 a a a a a a
      }
    }
    \new Voice = two {
      \relative {
        \voiceTwo
        \set Voice.beatStructure = 1,3,3
        f'8 f f f f f f
      }
    }
  >>
}
```

```

    }
  }
  >>
}
```

En caso de usar varias voces, se debe especificar el contexto `Staff` si queremos aplicar el barrado a todas las voces del pentagrama:

```

\time 7/8
% rhythm 3-1-1-2
% Change applied to Voice by default -- does not work correctly
% Because of autogenerated voices, all beating will
% be at baseMoment (1 . 8)
\set beatStructure = 3,1,1,2
<< \relative {a'8 a a a16 a a a8 a} \\ \relative {f'4. f8 f f f} >>

% Works correctly with context Staff specified
\set Staff.beatStructure = 3,1,1,2
<< \relative {a'8 a a a16 a a a8 a} \\ \relative {f'4. f8 f f f} >>
```

El valor de `baseMoment` se puede ajustar para cambiar el comportamiento de las barras, si se desea. Cuando se hace, el valor de `beatStructure` se debe fijar de manera que sea compatible con el nuevo valor de `baseMoment`.

```

\time 5/8
% No need to disable beamExceptions
% as they are not defined for 5/8 time
\set Timing.baseMoment = \musicLength 16
\set Timing.beatStructure = 7,3
\repeat unfold 10 { a'16 }
```

`baseMoment` es un *momento*, una unidad de duración musical. Se crea una cantidad del tipo *momento* por medio de la función de Scheme `ly:make-moment`. Para ver más información acerca de esta función, consulte [Gestión del tiempo], página 126.

De forma predeterminada `baseMoment` está fijado a una unidad más que el denominador del compás. Todas las excepciones a este valor predeterminado están en `scm/time-signature-settings.scm`.

### ***Barrado basado en beamExceptions***

Las reglas de autobarrado especiales (distintas de terminar una barra sobre un pulso) están definidas en la propiedad `beamExceptions`.

El valor de `beamExceptions`, que es una estructura de datos de Scheme bastante compleja, se genera fácilmente con la función `\beamExceptions`. Esta función recibe uno o más patrones rítmicos barrados manualmente y con un compás de duración (los compases se deben separar por una barra de comprobación de compás | porque la función no tiene otra manera de discernir la longitud del compás). He aquí un ejemplo sencillo:

```
\relative c' {
  \time 3/16
  \set Timing.beatStructure = 2,1
  \set Timing.beamExceptions =
    \beamExceptions { 32[ 32] 32[ 32] 32[ 32] }
  c16 c c |
  \repeat unfold 6 { c32 } |
}
```

**Nota:** Un valor de `beamExceptions` debe ser una lista de excepciones *completa*. Esto es, toda excepción que se tenga que aplicar debe estar incluida en este ajuste. No es posible añadir, eliminar o cambiar sólo una de las excepciones. Aunque esto puede parecer engorroso, significa que no es necesario conocer los ajustes de barrado actuales para poder especificar un patrón de barrado nuevo.

Cuando cambia el compás, se fijan los valores predeterminados de `Timing.baseMoment`, `Timing.beatStructure` y `Timing.beamExceptions`. Un ajuste en el tipo de compás da como resultado un reinicio de los ajustes de barrado automático para el contexto `Timing` al comportamiento predeterminado.

```
\relative a' {
  \time 6/8
  \repeat unfold 6 { a8 }
  % group (4 + 2)
  \set Timing.beatStructure = 4,2
  \repeat unfold 6 { a8 }
  % go back to default behavior
  \time 6/8
  \repeat unfold 6 { a8 }
}
```

Los ajustes de barrado automático predeterminados para un tipo de compás están determinados en el archivo `scm/time-signature-settings.scm`. La forma de cambiar los ajustes predeterminados de barrado automático para un tipo de compás se describe en [Indicación de compás], página 69.

Muchos ajustes de barrado automáticos para un tipo de compás contienen una entrada para `beamExceptions`. Por ejemplo, el compás de 4/4 trata de unir el compás en dos partes si solo

hay corcheas. La regla `beamExceptions` puede sobrescribir el ajuste `beatStructure` si no se reinicia `beamExceptions`.

```
\time 4/4
\set Timing.baseMoment = \musicLength 8
\set Timing.beatStructure = 3,3,2
% This won't beam (3 3 2) because of beamExceptions
\repeat unfold 8 {c''8} |
% This will beam (3 3 2) because we clear beamExceptions
\set Timing.beamExceptions = #'()
\repeat unfold 8 {c''8}
```

De forma similar, las corcheas en compás de 3/4 se unen mediante una sola barra para todo el compás, de forma predeterminada. Para unir las corcheas en 3/4 mediante una barra en cada parte, reinicie `beamExceptions`.

```
\time 3/4
% by default we beam in (6) due to beamExceptions
\repeat unfold 6 {a'8} |
% This will beam (1 1 1) due to default baseMoment and beatStructure
\set Timing.beamExceptions = #'()
\repeat unfold 6 {a'8}
```

En la música tipografiada de los períodos clásico y romántico, con frecuencia las barras comienzan a mitad de un compás en 3/4, pero la práctica moderna es evitar la falsa impresión de 6/8 (véase Gould, pág. 153). Se producen situaciones similares en el compás de 3/8. Este comportamiento viene controlado mediante la propiedad de contexto `beamHalfMeasure`, que tiene efecto solamente sobre indicaciones de compás que tienen la cifra 3 en el numerador:

```
\relative a' {
  \time 3/4
  r4. a8 a a |
  \set Timing.beamHalfMeasure = ##f
  r4. a8 a a |
}
```

### *Cómo funciona el barrado automático*

Cuando se habilita el barrado automático, la colocación de las barras de corchea automáticas viene determinada por las propiedades de contexto `baseMoment`, `beatStructure` y `beamExceptions`.

Son de aplicación las siguientes reglas, en orden de prioridad, cuando se determina el aspecto de las barras:

- Si está especificada una barra manual con `[...]`, fijar la barra tal y como se ha especificado; en caso contrario,

- si está definida en `beamExceptions` una regla de barrado para este tipo de barra, utilizarla para determinar los lugares válidos en que pueden terminar las barras; en caso contrario,
- si está definida en `beamExceptions` una regla de final de barra para un tipo de barra más largo, utilizarla para determinar los lugares válidos en que pueden terminar las barras; en caso contrario,
- usar los valores de `baseMoment` y de `beatStructure` para determinar los finales de los pulsos dentro del compás, y terminar las barras al final de los pulsos.

En las reglas anteriores, el tipo de barra *beam-type* es la duración de la nota más breve dentro del grupo unido por una barra.

Las reglas de barrado predefinidas están en el archivo `scm/time-signature-settings.scm`.

## Fragmentos de código seleccionados

### *Subdivisión de barras*

Las barras de semicorchea, o de figuras más breves, no se subdividen de forma predeterminada. Esto es, las tres (o más) barras se amplían sin romperse sobre grupos completos de notas. Este comportamiento se puede modificar para subdividir las barras en subgrupos mediante el establecimiento de la propiedad `subdivideBeams`. Cuando está activada, las barras se subdividen a intervalos definidos por el valor actual de `baseMoment` mediante la reducción de las barras repetidas a una sola entre los subgrupos. Observe que el valor predeterminado de `baseMoment` es uno más que el denominador del tipo de compás actual, si no se fija explícitamente. Se debe ajustar a una fracción que da la duración del subgrupo de barras utilizando la función `ly:make-moment`, como se ve en este fragmento de código. Asimismo, cuando se modifica `baseMoment`, se debería cambiar también `beatStructure` para que corresponda al `baseMoment` nuevo:

```
\relative c'' {
  c32[ c c c c c c c]

  \set subdivideBeams = ##t
  c32[ c c c c c c c]

  % Set minimum beam subdivision interval to 1/8 just for this beam
  \once \set minimumBeamSubdivisionInterval = \musicLength 8
  c32[ c c c c c c c]

  % Set maximum beam subdivision interval to 1/16 just for this beam
  \once \set maximumBeamSubdivisionInterval = \musicLength 16
  c32[ c c c c c c c]

  % Set maximum beam subdivision interval to 3/8 just for this beam
  \once \set maximumBeamSubdivisionInterval = \musicLength 8*3
  c64[ c c c c c c c c c c c c c c c]

  r2.

  % Shorten beam by 1/32
  c32[ c c c c c c] r32

  % Shorten beam by 3/32
  c32[ c c c c] r16.
```

```
% Respect the incomplete beams of the previous two examples
\set respectIncompleteBeams = ##t
c32[ c c c c c c] r32
% no visual change here as last two stems are exempt from this
% special rule
c32[ c c c c] r16.
}
```

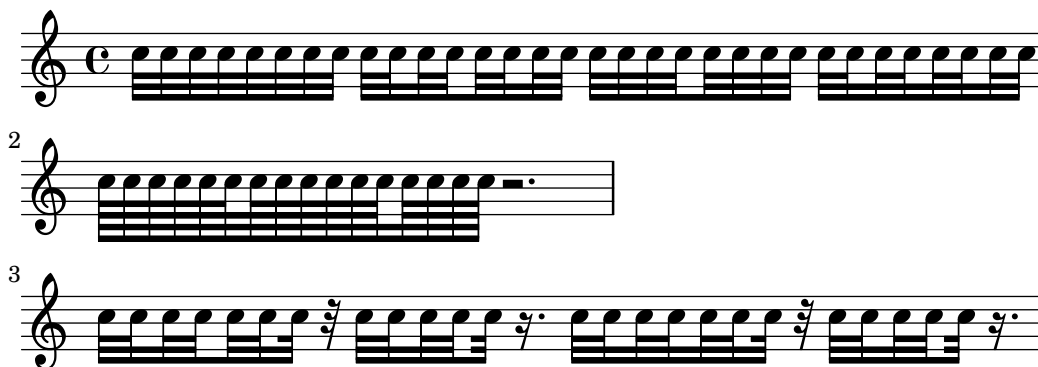

### *Barras que se atienen al pulso estrictamente*

Se puede hacer que las barras secundarias apunten en la dirección del pulso o fracción a que pertenecen. La primera barra evita los corchetes sueltos (que es el comportamiento predeterminado); la segunda barra sigue el pulso o fracción estrictamente.

```
\relative c'' {
  \time 6/8
  a8. a16 a a
  \set strictBeatBeaming = ##t
  a8. a16 a a
}
```

### *Símbolos de dirección y símbolos de agrupación de compás*

La agrupación de pulsos dentro de un compás está controlada por la propiedad de contexto `beatStructure`. Hay establecidos valores de `beatStructure` para muchos tipos de compases en `scm/time-signature-settings.scm`. Los valores de `beatStructure` se pueden cambiar o establecer con `\set`. Como alternativa, se puede usar `\time` para establecer tanto el compás como la estructura de pulsos. Para ello, especificamos la agrupación interna de los pulsos del compás como una lista de números (en la sintaxis de Scheme) antes de la indicación de compás.

`\time` se aplica al contexto `Timing`, por lo que no restablece los valores de `beatStructure` ni de `baseMoment` que se establezcan en otros contextos de nivel inferior, como `Voice`.

Si el grabador `Measure_grouping_engraver` está incluido en uno de los contextos de presentación, se imprimirán signos de agrupación de pulsos. Estos símbolos facilitan la lectura de música moderna rítmicamente compleja. En este ejemplo, el compás de 9/8 se agrupa según dos patrones distintos utilizando los dos métodos, mientras que el compás de 5/8 se agrupa de acuerdo con el ajuste predeterminado que está en `scm/time-signature-settings.scm`:

```
\score {
  \new Voice \relative c'' {
    \time 9/8
```

```

g8 g d d g g a( bes g) |
\set Timing.beatStructure = 2,2,2,3
g8 g d d g g a( bes g) |
\time 4,5 9/8
g8 g d d g g a( bes g) |
\time 5/8
a4. g4 |
}
\layout {
  \context {
    \Staff
    \consists "Measure_grouping_engraver"
  }
}

```

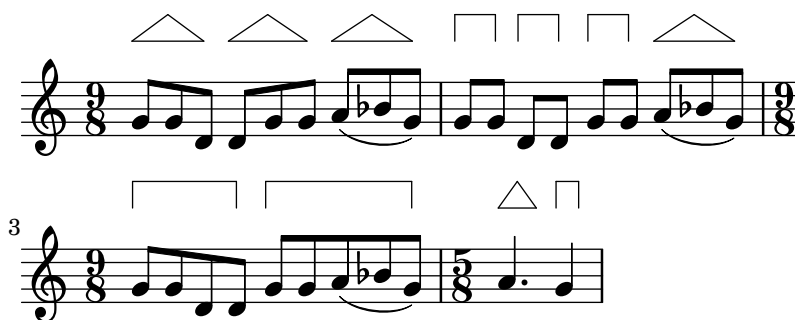

### *Finales de barra en el contexto Score*

Las reglas de final de barra especificadas en el contexto Score se aplican a todos los pentagramas, pero se pueden modificar tanto en los niveles de Staff como de Voice:

```

\relative c'' {
  \time 5/4
  % Set default beaming for all staves
  \set Score.baseMoment = \musicLength 8
  \set Score.beatStructure = 3,4,3
  <<
  \new Staff {
    c8 c c c c c c c c c
  }
  \new Staff {
    % Modify beaming for just this staff
    \set Staff.beatStructure = 6,4
    c8 c c c c c c c c c
  }
  \new Staff {
    % Inherit beaming from Score context
    <<
    {
      \voiceOne
      c8 c c c c c c c c c
    }
    % Modify beaming for this voice only
    \new Voice {

```

```

\voiceTwo
\set Voice.beatStructure = 6,4
a8 a a a a a a a a
}
>>
}
>>
}

```

## Véase también

Referencia de la notación: [Indicación de compás], página 69.

Archivos de inicio: scm/time-signature-settings.scm.

Fragmentos de código: Sección “Rhythms” en *Fragmentos de código*.

Referencia de funcionamiento interno: Sección “Auto\_beam\_engraver” en *Referencia de Funcionamiento Interno*, Sección “Beam” en *Referencia de Funcionamiento Interno*, Sección “Beam-ForbiddenEvent” en *Referencia de Funcionamiento Interno*, Sección “beam-interface” en *Referencia de Funcionamiento Interno*.

## Advertencias y problemas conocidos

Si una partitura termina mientras una barra de corchea automática no ha terminado y aún acepta notas, esta última barra no se imprime en absoluto. Lo mismo sirve para las voces polifónicas introducidas con `<< ... \ \ ... >>`. Si una voz polifónica termina mientras una barra de corchea automática aún admite notas, no se imprime. El rodeo para estos problemas es aplicar el barrado manual a la última barra de la voz o partitura.

De forma predeterminada, el traductor Timing recibe el nombre del contexto Score como alias. Esto significa que el establecimiento del compás en una pauta afectará al barrado de las otras pautas también. Así, un ajuste en el compás en un pentagrama tardío reiniciará el barrado personalizado que se había ajustado en un pentagrama más temprano. Una forma de evitar este problema es ajustar la indicación de compás en un pentagrama solamente.

```

<<
\new Staff {
  \time 3/4
  \set Timing.baseMoment = \musicLength 8
  \set Timing.beatStructure = 1,5
  \set Timing.beamExceptions = #'()
  \repeat unfold 6 { a'8 }
}
\new Staff {
  \repeat unfold 6 { a'8 }
}

```

&gt;&gt;

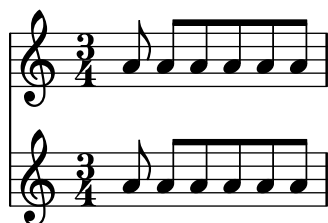

Los ajustes de barrado predeterminados para dicho compás también se pueden cambiar, de forma que siempre se utilice siempre el barrado deseado. La manera de efectuar cambios en los ajustes de barrado automático para una indicación de compás se describe en [Indicación de compás], página 69.

&lt;&lt;

```
\new Staff {
  \overrideTimeSignatureSettings
    3/4                % timeSignatureFraction
    1/8                % baseMomentFraction
    1,5                % beatStructure
    #'() % beamExceptions
  \time 3/4
  \repeat unfold 6 { a'8 }
}

\new Staff {
  \time 3/4
  \repeat unfold 6 { a'8 }
}

>>
```

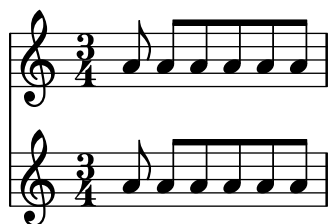

## Barras manuales

En ciertos casos puede ser preciso sobreescribir el algoritmo de barrado automático. Por ejemplo, el barrador automático no escribe barras por encima de los silencios o las líneas divisorias, y en las partituras corales el barrado se ajusta con frecuencia para que siga la medida de la letra en vez de la de las notas. Tales barras se especifican manualmente marcando los puntos de comienzo y final con [ y ]

$$\backslash \text{relative} \{ r_4 \ r_8 [ \ g' \ a \ r ] \ r \ g [ \ | \ a ] \ r \}$$

La dirección de las barras se puede establecer manualmente utilizando indicadores de dirección:

```
\relative { c''8^[ d e] c,_[ d e f g] }
```

Se pueden marcar notas individuales con `\noBeam` para evitar que resulten unidas por una barra:

```
\relative {
  \time 2/4
  c' '8 c \noBeam c c
}
```

Se pueden producir al mismo tiempo barras de notas de adorno y barras normales. Las notas de adorno sin barra no se colocan dentro de las barras de notas normales.

```
\relative {
  c' '4 d8[
  \grace { e32 d c d }
  e8] e[ e
  \grace { f16 }
  e8 e]
}
```

Se puede conseguir un control incluso más estricto sobre las barras estableciendo las propiedades `stemLeftBeamCount` y `stemRightBeamCount`. Especifican el número de barras que se dibujarán en los lados izquierdo y derecho, respectivamente, de la nota siguiente. Si cualquiera de estas dos propiedades está ajustada a un valor, dicho valor se usará una sola vez, y luego se borrará. En este ejemplo, el último Fa se imprime con sólo una barra en el lado izquierdo, es decir, la barra de corchea del grupo como un todo.

```
\relative a' {
  a8[ r16 f g a]
  a8[ r16
  \set stemLeftBeamCount = #2
  \set stemRightBeamCount = #1
  f16
  \set stemLeftBeamCount = #1
  g16 a]
}
```

## Instrucciones predefinidas

`\noBeam.`

## Fragmentos de código seleccionados

### *Corchetes rectos y extremos de barra sueltos*

Son posibles tanto los corchetes rectos sobre notas sueltas como extremos de barra sueltos en figuras unidas, con una combinación de `stemLeftBeamCount`, `stemRightBeamCount` e indicadores de barra `[]` emparejados.

Para corchetes rectos que apunten a la derecha sobre notas sueltas, use indicadores de barra emparejados `[]` y establezca `stemLeftBeamCount` a cero (véase el ejemplo 1).

Para corchetes rectos que apunten a la izquierda, establezca en su lugar `stemRightBeamCount` (ejemplo 2).

Para extremos sueltos que apunten a la derecha al final de un conjunto de notas unidas, establezca `stemRightBeamCount` a un valor positivo. Y para extremos sueltos que apunten a la izquierda al principio de un conjunto de notas unidas, establezca `stemLeftBeamCount` en su lugar (ejemplo 3).

A veces, para una nota suelta rodeada de silencios tiene sentido que lleve los dos extremos sueltos del corchete plano, apuntando a derecha e izquierda. Hágalo solamente con indicadores de barra emparejados `[]` (ejemplo 4).

(Observe que `\set stemLeftBeamCount` siempre equivale a `\once \set`. En otras palabras, los ajustes de la cantidad de barras no se recuerdan, y por ello el par de corchetes planos aplicados a la nota Do semicorchea `c'16[]` del último ejemplo no tiene nada que ver con el `\set` de dos notas por detrás.)

```
\score {
  <<
    % Example 1
    \new RhythmicStaff {
      \set stemLeftBeamCount = 0
      c16[]
      r8.
    }
    % Example 2
    \new RhythmicStaff {
      r8.
      \set stemRightBeamCount = 0
      16[]
    }
    % Example 3
    \new RhythmicStaff {
      16 16
      \set stemRightBeamCount = 2
      16 r r
      \set stemLeftBeamCount = 2
      16 16 16
    }
    % Example 4
    \new RhythmicStaff {
      16 16
      \set stemRightBeamCount = 2
      16 r16
      16[]
      r16
    }
  }
}
```

```

\set stemLeftBeamCount = 2
16 16
}
>>
}

```

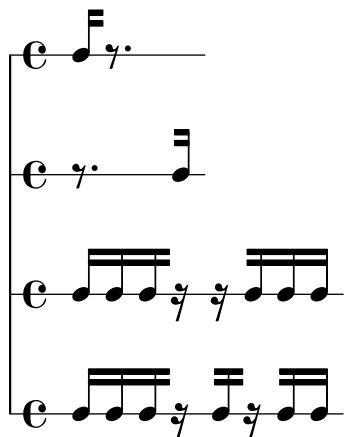

## Véase también

Referencia de la notación: Sección 5.4.2 [Dirección y posición], página 655, [Notas de adorno], página 120.

Fragmentos de código: Sección “Rhythms” en *Fragmentos de código*.

Referencia de funcionamiento interno: Sección “Beam” en *Referencia de Funcionamiento Interno*, Sección “BeamEvent” en *Referencia de Funcionamiento Interno*, Sección “Beam\_engraver” en *Referencia de Funcionamiento Interno*, Sección “beam-interface” en *Referencia de Funcionamiento Interno*, Sección “Stem\_engraver” en *Referencia de Funcionamiento Interno*.

## Barras progresivas

Las barras progresivas se usan para indicar que un pequeño grupo de notas se debe tocar a una velocidad creciente (o decreciente), sin cambiar el tempo general de la pieza. El ámbito de la barra progresiva se debe indicar manualmente usando [ y ], el efecto de ángulo de la barra se inicia especificando una dirección en la propiedad `grow-direction` del objeto `Beam`.

Si queremos que la colocación de las notas y el sonido de la salida MIDI refleje el *ritardando* o *accelerando* indicado por la barra progresiva, las notas se deben agrupar como una expresión musical delimitada por llaves y precedida de una instrucción `featheredDurations` que especifica la razón entre las duraciones de la primera y la última notas dentro del grupo.

Los corchetes rectos muestran el ámbito de la barra y las llaves muestran qué notas han de modificar sus duraciones. Normalmente delimitarían el mismo grupo de notas, pero no es un requisito: las dos instrucciones son independientes.

En el ejemplo siguiente las ocho semicorcheas ocupan exactamente el mismo tiempo que una blanca, pero la primera nota tiene la mitad de duración que la última, con las notas intermedias alargándose gradualmente. Las cuatro primeras fusas se aceleran gradualmente, mientras que las últimas cuatro fusas están a un tempo constante.

```

\relative c' {
  \override Beam.grow-direction = #LEFT
  \featherDurations 2/1
  { c16[ c c c c c c c ] }
  \override Beam.grow-direction = #RIGHT
  \featherDurations 2/3
}

```

```
{ c32[ d e f] }
% revert to non-feathered beams
\override Beam.grow-direction = #'()
{ g32[ a b c] }
}
```

El espaciado en la salida impresa representa las duraciones de las notas de una forma sólo aproximada, pero la salida MIDI es exacta.

## Instrucciones predefinidas

`\featherDurations.`

## Véase también

Fragmentos de código: Sección “Rhythms” en *Fragmentos de código*.

## Advertencias y problemas conocidos

La instrucción `\featherDurations` sólo funciona con fragmentos musicales muy breves, y cuando los números de la fracción son pequeños.

### 1.2.5 Compases

#### Barras de compás

Las líneas divisorias delimitan a los compases pero también se pueden usar para indicar las repeticiones. Normalmente, las líneas divisorias normales se insertan de manera automática en la salida impresa en lugares que están basados en el compás actual.

Las barras de compás sencillas insertadas automáticamente se pueden cambiar por otros tipos con la instrucción `\bar`. Por ejemplo, se suele poner una doble barra de cierre al final de la pieza:

```
\relative { e'4 d c2 \bar "|" }
```

No deja de ser válida la última nota de un compás si no termina sobre la línea divisoria automática: se supone que la nota se prolonga sobre el compás siguiente. Pero una secuencia larga de dichos compases prolongados puede hacer que la música aparezca comprimida o incluso que se salga de la página. Esto es a causa de que los saltos de línea automáticos solamente se producen al final de compases completos, es decir, cuando todas las notas han finalizado antes de que el compás termine.

**Nota:** Una duración incorrecta puede hacer que se trate de evitar la producción de saltos de línea, dando como resultado una línea de música con una compresión exagerada o música que se sale de la página.

También se permiten saltos de línea en las barras insertadas manualmente incluso dentro de compases incompletos. Para permitir un salto de línea donde no hay ninguna línea divisoria visible, utilice lo siguiente:

```
\bar ""
```

De esta manera se insertará una barra invisible de compás y se hará posible el salto de línea en este punto, sin forzarlo. No se incrementa el contador de los números de compás. Para forzar un salto de línea, consulte Sección 4.3.1 [Saltos de línea], página 576.

Esta y otras líneas divisorias especiales se pueden insertar manualmente en cualquier punto. Cuando coinciden con el final de un compás, sustituyen a la línea divisoria simple que se habría insertado automáticamente en dicho lugar. Cuando no coinciden con el final de un compás, se inserta la línea especificada en ese punto en la salida impresa.

Observe que las líneas divisorias manuales son puramente visuales. No afectan a ninguna de las propiedades que una barra normal afectaría, como a los números de compás, alteraciones, saltos de línea, etc. No afectan tampoco al cálculo y colocación de las líneas divisorias subsiguientes. Cuando una divisoria se coloca manualmente donde ya existe una divisoria normal, los efectos de la línea original no se alteran.

Están disponibles para su inserción manual dos tipos de líneas divisorias simples y cinco tipos de doble barra:

```
\relative {
  f'1 \bar "|"
  f1 \bar "."
  g1 \bar "||"
  a1 \bar ".|"
  b1 \bar ".."
  c1 \bar "|.|"
  d1 \bar "|.|"
  e1
}
```

así como la barra de puntos y la discontinua:

```
\relative {
  f'1 \bar ";|"
  g1 \bar "!"
  a1
}
```

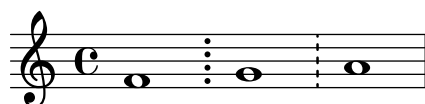

y nueve tipos de barra de repetición:

```
\relative {
  f'1 \bar ".|:"
  g1 \bar ":\.:"
  a1 \bar ":\.|"
  b1 \bar ":\.|"
  c1 \bar ":\.|"
  d1 \bar "[|:"
  e1 \bar ":\]| |:"
  f1 \bar ":\]|"
  g1 \bar ":\.|"
  a1
}
```

}

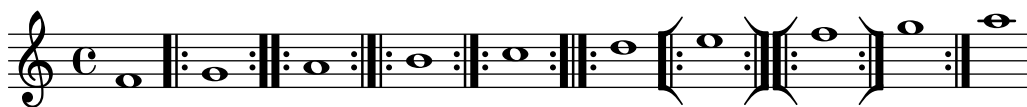

Además se puede imprimir una línea divisoria como una marca corta:

```
f'1 \bar "'" g'1
```

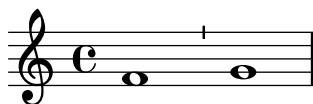

Sin embargo, dado que las mencionadas marcas se utilizan usualmente en el canto gregoriano, es preferible en este caso utilizar `\divisioMinima`, que se describe en la sección [Divisiones], página 474, dentro de Canto gregoriano.

LilyPond contempla la notación del canto kievano y ofrece una línea divisoria especial kievana:

```
f'1 \bar "k"
```

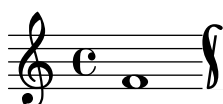

Pueden verse más detalles de esta notación explicados en Sección 2.9.5 [Tipografiado del canto kievano en notación cuadrada], página 482.

Para los símbolos de segno en línea, existen tres tipos de barras de compás que se diferencian en su comportamiento en los saltos de línea:

```
\fixed c' {
  c4 4 4 4
  \bar "S"
  d4 4 4 4 \break
  \bar "S"
  e4 4 4 4
  \bar "S-|"
  f4 4 4 4 \break
  \bar "S-|"
  g4 4 4 4
  \bar "S-||"
  a4 4 4 4 \break
  \bar "S-||"
  b4 4 4 4
  \bar "S-S"
  c'4 4 4 4 \break
  \bar "S-S"
  d'1
}
```

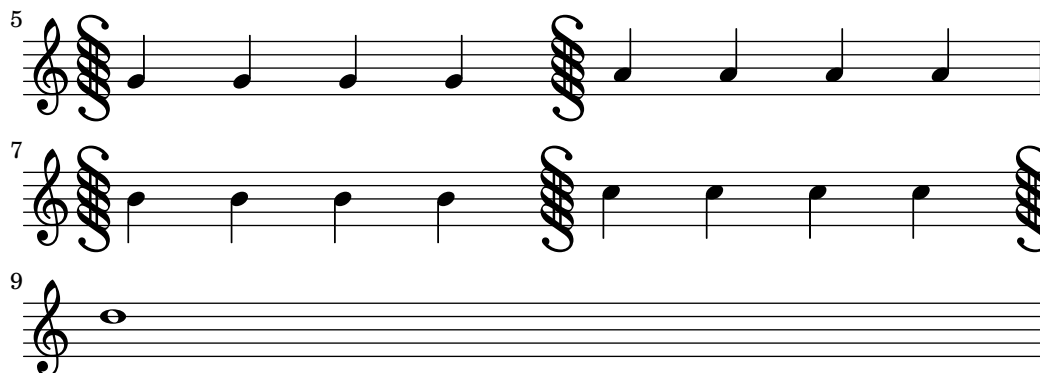

Aunque se pueden insertar manualmente barras de compás con significado de repeticiones, no se reconocen como repeticiones por parte de LilyPond. Las secciones repetidas se introducen mejor utilizando las diversas instrucciones de repetición (véase Sección 1.4 [Repeticiones], página 157), que imprimen automáticamente las barras correspondientes.

Además se puede especificar ". |: - ||", que equivale a ". |:" excepto en los saltos de línea, en que produce una doble barra al final de la línea y una repetición izquierda (de comienzo) al principio de la línea siguiente.

```
\fixed c' {
  c4 4 4 4
  \bar ". |:"
  d4 4 4 4 \break
  \bar ". |:"
  e4 4 4 4
  \bar ". |:-|"
  f4 4 4 4 \break
  \bar ". |:-|"
  g4 4 4 4
  \bar ". |:-||"
  a4 4 4 4 \break
  \bar ". |:-||"
  b4 4 4 4
  \bar ". |:-|."
  c'4 4 4 4 \break
  \bar ". |:-|."
  d'4 4 4 4
}
```

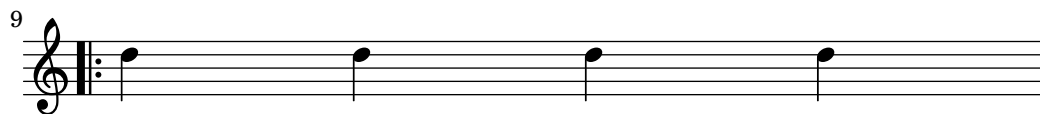

Para combinaciones de repeticiones con el símbolo de segno, existen seis variantes diferentes:

```
\fixed c' {
  g,4 4 4 4
  \bar ":|.S"
  a,4 4 4 4 \break
  \bar ":|.S"
  b,4 4 4 4
  \bar ":|.S-S"
  c4 4 4 4 \break
  \bar ":|.S-S"
  d4 4 4 4
  \bar "S.|:-S"
  e4 4 4 4 \break
  \bar "S.|:-S"
  f4 4 4 4
  \bar "S.|"
  g4 4 4 4 \break
  \bar "S.|"
  a4 4 4 4
  \bar "S.|:-|"
  b4 4 4 4 \break
  \bar "S.|:-|"
  c'4 4 4 4
  \bar "S.|:-||"
  d'4 4 4 4 \break
  \bar "S.|:-||"
  e'4 4 4 4
  \bar ":|.S.|"
  f'4 4 4 4 \break
  \bar ":|.S.|"
  g'4 4 4 4
  \bar ":|.S.|-S"
  a'4 4 4 4 \break
  \bar ":|.S.|-S"
  b'1
}
```

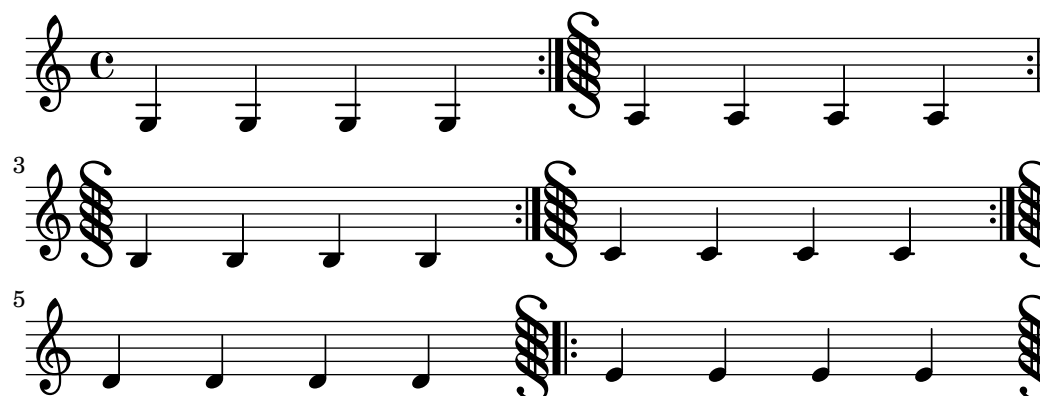

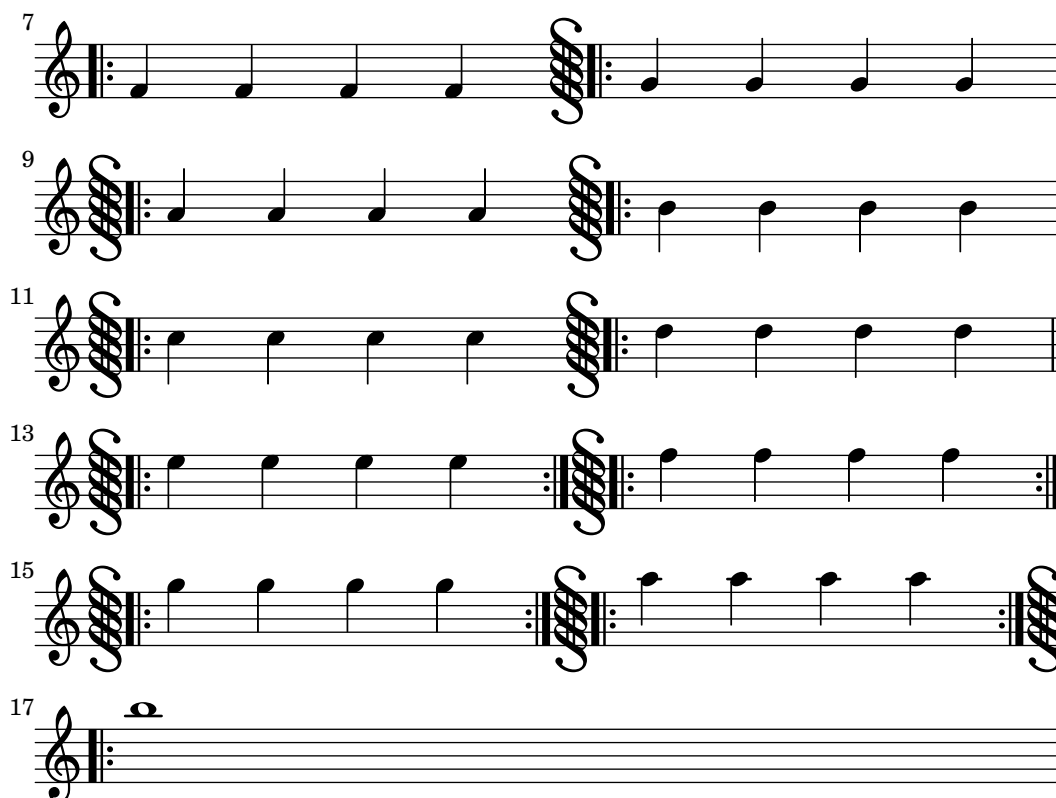

Además, existe una instrucción `\inStaffSegno` que crea una barra de compás con símbolo de segno, situada en conjunción con una línea de repetición adecuada si se utiliza con una instrucción `\repeat volta`, véase [Repeticiones normales], página 158.

Se pueden definir tipos nuevos de líneas divisorias con `\defineBarLine`:

```
\defineBarLine tipo_de_barra #'(final comienzo extensión)
```

Además de *bartype* (la cadena de caracteres que se usará después para referirnos a la nueva línea divisoria), admite tres valores: los dos primeros determinan la apariencia de la línea divisoria cuando se produce en el salto de línea, en cuyo caso los glifos dados primero y segundo se imprimen respectivamente al *final* del sistema y al *principio* del siguiente. El tercer glifo proporcionado solamente es de relevancia en sistemas de más de un pentagrama (véase [Agrupar pentagramas], página 201), donde se usa como una barra de extensión, que se imprime entre los pentagramas.

Las variables de `\defineBarLine` pueden incluir la cadena de caracteres ‘vacía’ `""`, que equivale a imprimir una línea divisoria invisible. También se puede establecer al valor falso `#f` que no imprime línea divisoria alguna.

Después de la definición, la nueva línea divisoria se puede utilizar mediante `\bar tipo_de_barra`.

Actualmente están disponibles diez elementos de barra de compás:

```
\defineBarLine ":" #'(" " ":" " ")
\defineBarLine "=" #'("=" " " " ")
\defineBarLine "[" #'(" " "[" " ")
\defineBarLine "]" #'("]" " " " ")
```

```
\new Staff {
  s1 \bar "|"
  s1 \bar "."
  s1 \bar "!"
```

```

s1 \bar ","
s1 \bar ":"
s1 \bar "k"
s1 \bar "S"
s1 \bar "="
s1 \bar "["
s1 \bar "]"
s1 \bar ""
}

```

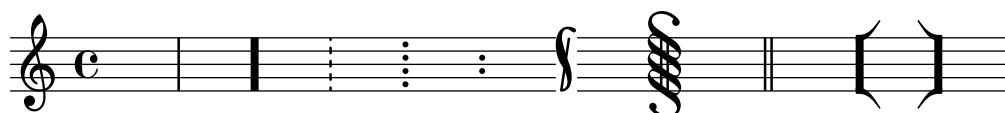

La línea divisoria "=" proporciona la barra de doble extensión, usada en combinación con el símbolo de segno. No se recomienda usarla como una doble línea divisoria fina aislada; para ello es casi siempre preferible `\bar "||"`.

El signo "-" inicia anotaciones a las barras de compás, que son útiles para distinguir entre aquellas que tienen idéntica apariencia pero distinto comportamiento en los saltos de línea y/o diferentes barras de extensión. La par que sigue al signo "-" no se usa para construir la barra de compás.

```

\defineBarLine "||-dashedSpan" #'("||" "" "!!")

\new StaffGroup <<
  \new Staff \relative c'' {
    c1 \bar "||"
    c1 \bar "||-dashedSpan"
    c1
  }
  \new Staff \relative c'' {
    c1
    c1
    c1
  }
>>

```

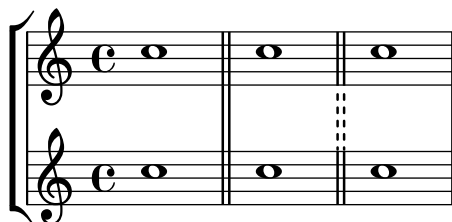

Además, el carácter del espacio en blanco " " sirve como contenedor para definir barras de extensión correctamente alineadas a las barras principales:

```

\defineBarLine " :|.-wrong" #'(" :|. " "" " |.")
\defineBarLine " :|.-right" #'(" :|. " "" " |.")

\new StaffGroup <<
  \new Staff \relative c'' {
    c1 \bar " :|.-wrong"
    c1 \bar " :|.-right"
  }
>>

```

```

    c1
  }
  \new Staff \relative c'' {
    c1
    c1
    c1
  }
>>

```

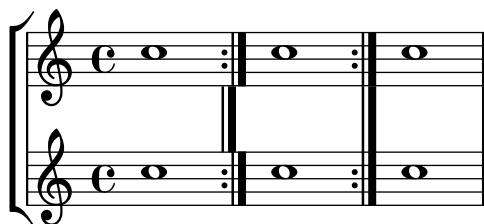

Los nuevos tipos de línea divisoria definidos mediante el uso de `\defineBarLine` pueden, a su vez, utilizarse dentro de una *segunda* definición de línea divisoria. Tales definiciones ‘anidadas’ hacen posible usar glifos personalizados en lugares en los que no sería posible hacerlo de otra forma, como en el extremo final de los sistemas:

```

\defineBarLine "||-dashEverywhere" #'("!!" "!!" "!!")
\defineBarLine "||-advancedDashSpan" #'("||-dashEverywhere" "" "!!")

\new StaffGroup <<
  \new Staff \relative c'' {
    c1 \bar "||"
    c1 \bar "||-advancedDashSpan"
    c1 \bar "||-advancedDashSpan"
  }
  \new Staff \relative c'' {
    c1
    c1
    c1
  }
>>

```

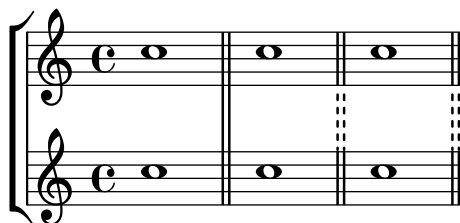

Si se necesitan elementos adicionales, LilyPond provee una forma sencilla de definirlos. Para ver más información sobre cómo modificar o añadir barras de compás, consulte el archivo `scm/bar-line.scm`.

En las partituras con muchos pentagramas, una instrucción `\bar` en uno de ellos se aplica automáticamente a todos los demás. Las líneas resultantes se conectan entre los distintos pentagramas de un `StaffGroup`, `PianoStaff` o `GrandStaff`.

```

<<
  \new StaffGroup <<
    \new Staff \relative {

```

```

      e'4 d
      \bar "||"
      f4 e
    }
    \new Staff \relative { \clef bass c'4 g e g }
  >>
  \new Staff \relative { \clef bass c'2 c2 }
  >>

```

La instrucción ‘`\bar tipo de barra`’ es una forma corta de hacer ‘`\set Timing.whichBar = tipo de barra`’. Cuando `whichBar` se establece con el valor de una cadena, se crea una línea divisoria de ese tipo.

El tipo de barra predeterminado que se usa para las líneas divisorias insertadas automáticamente es `"|"`. Se puede cambiar en cualquier momento con ‘`\set Timing.measureBarType = tipo de barra`’.

## Véase también

Referencia de la notación: Sección 4.3.1 [Saltos de línea], página 576, Sección 1.4 [Repeticiones], página 157, [Agrupar pentagramas], página 201.

Archivos instalados: `scm/bar-line.scm`.

Fragmentos de código: Sección “Rhythms” en *Fragmentos de código*.

Referencia de funcionamiento interno: Sección “BarLine” en *Referencia de Funcionamiento Interno* (creada al nivel de Staff (pentagrama)), Sección “SpanBar” en *Referencia de Funcionamiento Interno* (a través de los pentagramas), Sección “Timing\_translator” en *Referencia de Funcionamiento Interno* (para las propiedades del contador de tiempo Timing).

## Numeración de compases

Por defecto, los números de compás se imprimen al principio de la línea, excepto la primera. El número propiamente dicho se almacena en la propiedad `currentBarNumber`, que normalmente se actualiza automáticamente para cada compás. También se puede establecer manualmente:

```

\relative c' {
  c1 c c c
  \break
  \set Score.currentBarNumber = #50
  c1 c c c
}

```

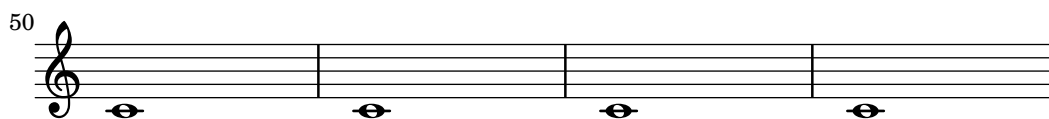

Los números de compás se pueden tipografiar a intervalos regulares en vez de al principio de cada línea. Para hacerlo se debe sobrescribir el comportamiento predeterminado de forma que se puedan imprimir en otros lugares. Esto viene controlado por la propiedad `break-visibility` de `BarNumber`. Toma tres valores que se pueden fijar al valor `#t` o `#f` para especificar si el número de compás correspondiente es visible o no. El orden de los tres valores es visible al final de la línea, visible en mitad de la línea, visible al principio de la línea. En el ejemplo siguiente se imprimen los números de compás en todos los sitios posibles:

```
\relative c' {
  \override Score.BarNumber.break-visibility = ##(#t #t #t)
  \set Score.currentBarNumber = #11
  % Permit first bar number to be printed
  \bar ""
  c1 | c | c | c |
  \break
  c1 | c | c | c |
}
```

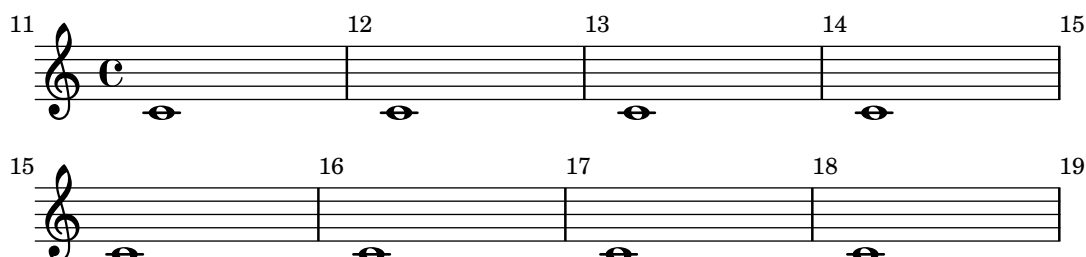

## Fragmentos de código seleccionados

### *Imprimir el número de compás en el primer compás*

De forma predeterminada se suprime el número del primer compás de una partitura si es menor o igual a '1'. Al establecer el valor de `barNumberVisibility` a `all-bar-numbers-visible`, se puede imprimir cualquier número de compás para el primer compás y todos los siguientes. Observe que, para que esto funcione, se debe insertar una línea divisoria vacía antes de la primera nota.

```
\layout {
  indent = 0
  ragged-right = ##t
}

\relative c' {
  \set Score.barNumberVisibility = #all-bar-numbers-visible
  c1 | d | e | f \break
  g1 | e | d | c
}
```

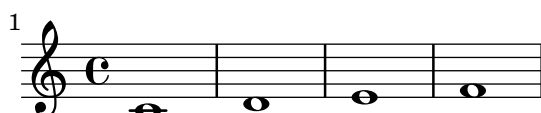

### *Imprimir números de compás a intervallos regulares*

Se pueden imprimir los números de compás a intervallos regulares mediante el establecimiento de la propiedad `barNumberVisibility`. Aquí los números de compás se imprimen a cada dos compases excepto al final de la línea.

```
\relative c' {
  \override Score.BarNumber.break-visibility = #end-of-line-invisible
  \set Score.currentBarNumber = 11
  % Print a bar number every second measure
  \set Score.barNumberVisibility = #(every-nth-bar-number-visible 2)
  c1 | c | c | c | c
  \break
  c1 | c | c | c | c
}
```

```
\paper { tagline = ##f }
```

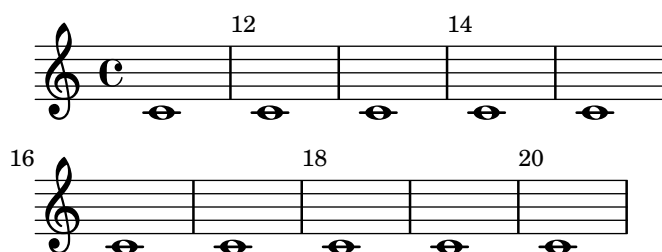

### *Printing bar numbers with changing regular intervals*

Using the `set-bar-number-visibility` context function, bar number intervals can be changed.

```
\relative c' {
  \override Score.BarNumber.break-visibility = #end-of-line-invisible
  \context Score \applyContext #(set-bar-number-visibility 4)
  \repeat unfold 10 c'1
  \context Score \applyContext #(set-bar-number-visibility 2)
  \repeat unfold 10 c
}
```

```
\paper { tagline = ##f }
```

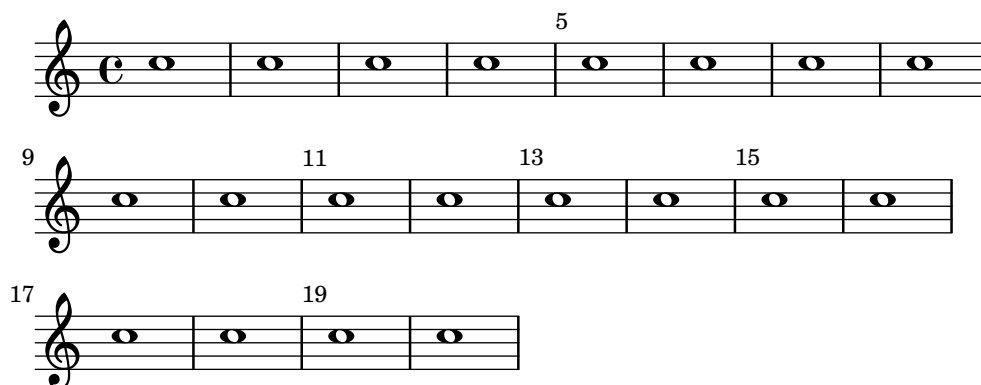

## *Imprimir números de compás dentro de rectángulos o circunferencias*

Los números de compás también se pueden imprimir dentro de rectángulos o de circunferencias.

```
\relative c' {
  % Prevent bar numbers at the end of a line and permit them elsewhere
  \override Score.BarNumber.break-visibility = #end-of-line-invisible
  \set Score.barNumberVisibility = #(every-nth-bar-number-visible 4)

  % Increase the size of the bar number by 2
  \override Score.BarNumber.font-size = 2

  % Draw a box round the following bar number(s)
  \override Score.BarNumber.stencil
    = #(make-stencil-boxer 0.1 0.25 ly:text-interface::print)
  \repeat unfold 5 { c1 }

  % Draw a circle round the following bar number(s)
  \override Score.BarNumber.stencil
    = #(make-stencil-circler 0.1 0.25 ly:text-interface::print)
  \repeat unfold 4 { c1 } \bar "|."
}
```

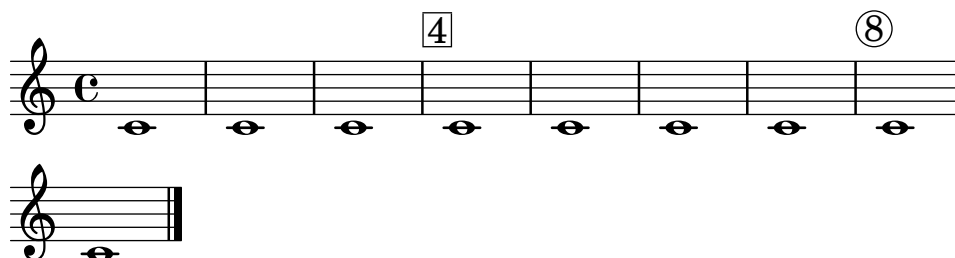

## *Numeración de compases alternativa*

Se pueden seleccionar dos métodos alternativos para la numeración de compases, especiales para cuando hay repeticiones.

```
music = \relative c' {
  \repeat volta 3 {
    c4 d e f |
    \alternative {
      \volta 1 { c4 d e f | c2 d \break }
      \volta 2 { f4 g a b | f4 g a b | f2 a | \break }
      \volta 3 { c4 d e f | c2 d } } }
  c1 \bar "|."
}

\markup "default"
{
  \music
}

\markup \typewriter "'numbers"
{
  \set Score.alternativeNumberingStyle = #'numbers
  \music
}
```

}

`\markup \typewriter "'numbers-with-letters"`

{

`\set Score.alternativeNumberingStyle = #'numbers-with-letters``\music`

}

`\paper { tagline = ##f }`

default

1.

2.

3.

'numbers

1.

2.

3.

'numbers-with-letters

1.

2.

3.

### *Alineación de los números de compás*

Los números de compás se alinean de forma predeterminada por la derecha con su objeto padre. Éste es por lo general el borde izquierdo de una línea o, si los números se imprimen dentro de la línea, el lado izquierdo de una línea divisoria. Los números también se pueden situar directamente sobre la barra de compás o alineados por la izquierda con ella.

```
\relative c' {
  \set Score.currentBarNumber = 111
  \override Score.BarNumber.break-visibility = #all-visible
  % Increase the size of the bar number by 2
  \override Score.BarNumber.font-size = 2
  % Print a bar number every second measure
  \set Score.barNumberVisibility = #(every-nth-bar-number-visible 2)
  c1 | c1
  % Center-align bar numbers
  \override Score.BarNumber.self-alignment-X = #CENTER
  c1 | c1
  % Left-align bar numbers
  \override Score.BarNumber.self-alignment-X = #LEFT
  c1 | c1
}
```

### *Suprimir los números de compás de toda la partitura*

Se pueden eliminar completamente los números de compás quitando el grabador Bar\_number\_engraver del contexto de Score.

```
\layout {
  \context {
    \Score
    \omit BarNumber
    % or:
    %\remove "Bar_number_engraver"
  }
}
```

```
\relative c'' {
  c4 c c c \break
  c4 c c c
}
```

```
\paper { tagline = ##f }
```

## Véase también

Fragmentos de código: Sección “Rhythms” en *Fragmentos de código*.

Referencia de funcionamiento interno: Sección “BarNumber” en *Referencia de Funcionamiento Interno*, Sección “Bar\_number\_engraver” en *Referencia de Funcionamiento Interno*.

## Advertencias y problemas conocidos

Los números de compás pueden colisionar con el corchete StaffGroup, si hay uno en la parte de arriba. Para solucionarlo, se puede usar la propiedad de relleno padding de BarNumber para colocar el número correctamente. Consulte Sección “StaffGroup” en *Referencia de Funcionamiento Interno* y Sección “BarNumber” en *Referencia de Funcionamiento Interno* para ver más información.

## Comprobación de compás y de número de compás

Las comprobaciones de compás ayudan a detectar errores en las duraciones. Una comprobación de compás se escribe usando el símbolo de la barra vertical, |, en cualquier lugar donde se espera que caiga una línea divisoria. Si se encuentran líneas de comprobación de compás en otros lugares, se imprime una lista de advertencias en el archivo log de registro, mostrando los números de línea y columna en que han fallado las comprobaciones de compás. En el siguiente ejemplo, la segunda comprobación de compás avisará de un error.

```
\time 3/4 c2 e4 | g2 |
```

Una duración incorrecta produce una partitura completamente desbaratada, especialmente si la partitura es polifónica, de manera que la mejor forma de empezar a corregir la entrada es buscar sistemáticamente la existencia de comprobaciones de compás fallidas y duraciones incorrectas.

Si se producen varias comprobaciones de compás seguidas por valor de la misma duración musical, solo aparece el primer mensaje de advertencia. Así se consigue que el mensaje esté concentrado en la fuente del error de pulso.

Las comprobaciones de compás también se pueden insertar dentro de la letra de las canciones:

```
\lyricmode {
  \time 2/4
  Twin -- kle | Twin -- kle |
}
```

Observe que las comprobaciones de compás dentro de la letra de las canciones se evalúan en el momento musical de la sílaba *siguiente* a la comprobación de compás que se procesa. Si la letra está asociada con las notas de una voz que tiene un silencio al principio del compás, no se puede poner ninguna sílaba al comienzo de ese compás y se imprime un mensaje de advertencia si se escribe una comprobación de compás dentro de la letra, en esa posición.

También es posible redefinir la acción que se lleva a cabo cuando se encuentra una barra vertical o símbolo de comprobación de compás, |, en el código de entrada, de forma que haga algo distinto a una comprobación de compás. Se hace asignando una expresión musical a "|", el símbolo de barra vertical. En el ejemplo siguiente se establece | de forma que inserte una doble línea divisoria cuando aparece en el código de entrada, en vez de comprobar el final de un compás.

```
"|" = \bar "||"
{
  c'2 c' |
  c'2 c'
  c'2 | c'
  c'2 c'
```

}

Al copiar piezas musicales grandes puede servir de ayuda comprobar que el número de compás de LilyPond corresponde al original desde el que está copiando. Esto se puede comprobar con `\barNumberCheck`, por ejemplo:

```
\barNumberCheck #123
```

imprime una advertencia si el `currentBarNumber` (número del compás actual) no es el 123 en el momento de la compilación.

## Véase también

Fragmentos de código: Sección “Rhythms” en *Fragmentos de código*.

## Llamadas de ensayo

Para imprimir una letra de ensayo, utilice la orden `\mark`.

```
\relative c'' {
  c1 \mark \default
  c1 \mark \default
  c1 \mark \default
  c1 \mark \default
}
```

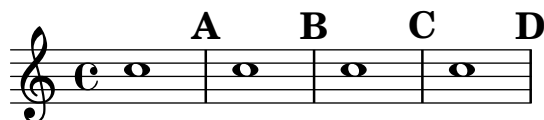

La letra de ensayo se incrementa automáticamente si usa `\mark \default`, pero también puede utilizar un número entero como argumento para establecer la indicación manualmente. El valor que se utilizará se almacena dentro de la propiedad `rehearsalMark`.

```
\relative c'' {
  c1 \mark \default
  c1 \mark \default
  c1 \mark #8
  c1 \mark \default
  c1 \mark \default
}
```

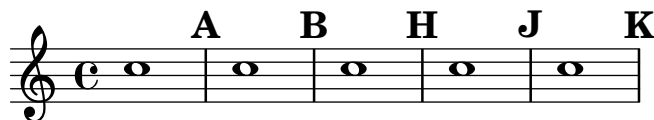

La letra ‘I’ se salta de acuerdo con las tradiciones de grabado. Si quiere incluir la letra ‘I’, use una de las instrucciones siguientes, según el estilo de marcas de ensayo que desee (sólo letras, letras dentro de un rectángulo o letras dentro de un círculo).

```
\set Score.rehearsalMarkFormatter = #format-mark-alphabet
\set Score.rehearsalMarkFormatter = #format-mark-box-alphabet
\set Score.rehearsalMarkFormatter = #format-mark-circle-alphabet
\relative c'' {
```

```

\set Score.rehearsalMarkFormatter = #format-mark-box-alphabet
c1 \mark \default
c1 \mark \default
c1 \mark #8
c1 \mark \default
c1 \mark \default
}

```

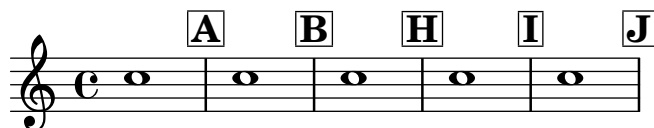

El estilo se define por medio de la propiedad `rehearsalMarkFormatter`. Es una función que toma como argumentos la marca en curso (un número entero) y el contexto actual. Debe devolver un objeto de marcado. En el ejemplo siguiente, se establece `rehearsalMarkFormatter` con el valor de un procedimiento enlatado. Después de algunos compases, se establece con el valor de una función que produce un número encerrado en una caja.

```

\relative c' {
  \set Score.rehearsalMarkFormatter = #format-mark-numbers
  c1 \mark \default
  c1 \mark \default
  \set Score.rehearsalMarkFormatter = #format-mark-box-numbers
  c1 \mark \default
  \set Score.rehearsalMarkFormatter = #format-mark-circle-numbers
  c1 \mark \default
  \set Score.rehearsalMarkFormatter = #format-mark-circle-letters
  c1
}

```

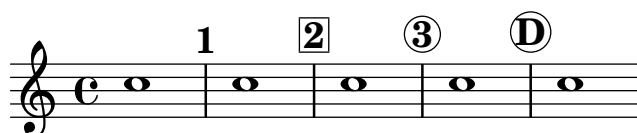

El archivo `scm/translation-functions.scm` contiene las definiciones de `format-mark-letters` (el formato por omisión), `format-mark-box-letters`, `format-mark-numbers` y `format-mark-box-numbers`. Se pueden usar éstos como inspiración para otras funciones de formateo.

Podemos utilizar `format-mark-barnumbers`, `format-mark-box-barnumbers` y `format-mark-circle-barnumbers` para obtener números de compás en lugar de números o letras secuenciales.

Se pueden especificar otros estilos de letra de ensayo de forma manual:

```
\mark "A1"
```

Observe que `Score.rehearsalMarkFormatter` no afecta a las marcas que se especifican de esta forma. Sin embargo, es posible aplicar un elemento `\markup` a la cadena.

```
\mark \markup { \box A1 }
```

Los glifos musicales (como el segno) se pueden imprimir dentro de un elemento `\mark`

```

\relative c' {
  c1 \mark \markup { \musicglyph "scripts.segno" }
  c1 \mark \markup { \musicglyph "scripts.coda" }
  c1 \mark \markup { \musicglyph "scripts.ufermata" }
}

```

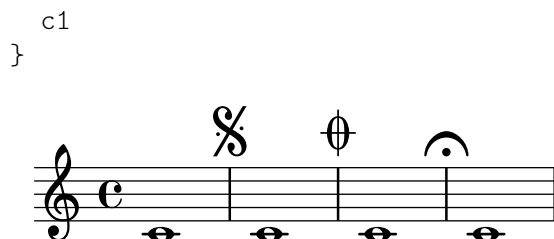

Consulte Sección A.8 [La tipografía Emmentaler], página 705, para ver una lista de los símbolos que se pueden imprimir con `\musicglyph`.

Para ver formas comunes de trucar la colocación de las letras de ensayo, consulte Sección 1.8.2 [Formatear el texto], página 263. Para un control más preciso, consulte `break-alignable-interface` en la sección Sección 5.5.1 [Alineación de objetos], página 671.

El archivo `scm/translation-functions.scm` contiene las definiciones de `format-mark-numbers` y de `format-mark-letters`. Se pueden utilizar como inspiración para escribir otras funciones de formateo.

## Véase también

Referencia de la notación: Sección A.8 [La tipografía Emmentaler], página 705, Sección 1.8.2 [Formatear el texto], página 263, Sección 5.5.1 [Alineación de objetos], página 671.

Archivos de inicio: `scm/translation-functions.scm`.

Fragmentos de código: Sección “Rhythms” en *Fragmentos de código*.

Referencia de funcionamiento interno: Sección “MarkEvent” en *Referencia de Funcionamiento Interno*, Sección “Mark\_engraver” en *Referencia de Funcionamiento Interno*, Sección “Rehearsal-Mark” en *Referencia de Funcionamiento Interno*.

## 1.2.6 Asuntos rítmicos especiales

### Notas de adorno

Los mordentes y notas de adorno son ornamentos musicales, impresos en un tipo más pequeño y no ocupan ningún tiempo lógico adicional en el compás.

```
\relative {
  c' '4 \grace b16 a4(
  \grace { b16 c16 } a2)
}
```

Hay otros tres tipos posibles de notas de adorno; la *acciaccatura* o mordente de una nota (una nota de adorno sin medida que se indica mediante una nota ligada y con el corchete tachado) y la *appoggiatura*, que toma una fracción fija de la nota principal a la que se adjunta, y que se imprime sin tachar. Es posible escribir una nota de adorno con la plica tachada, como la *acciaccatura* pero sin la ligadura, como para colocarla entre notas que están ligadas entre sí, utilizando la función `\slashedGrace`.

```
\relative {
  \acciaccatura d' '8 c4
  \appoggiatura e8 d4
  \acciaccatura { g16 f } e2
  \slashedGrace a,8 g4
```

```

\slashedGrace b16 a4(
\slashedGrace b8 a2)
}

```

La colocación de notas de adorno se sincroniza entre los distintos pentagramas. En el siguiente ejemplo, hay dos semicorcheas de adorno por cada corchea de adorno:

```

<<
\new Staff \relative { e''2 \grace { c16 d e f } e2 }
\new Staff \relative { c''2 \grace { g8 b } c2 }
>>

```

Si queremos terminar una nota con un adorno, usamos la instrucción `\afterGrace`. Toma dos argumentos: la nota principal, y las notas de adorno que siguen a la nota principal.

```

\relative { c''1 \afterGrace d1 { c16[ d] } c1 }

```

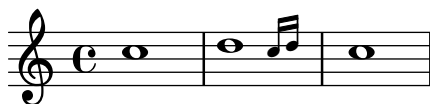

Esto sitúa las notas de adorno *después* del comienzo de la nota principal. El instante temporal en que se colocan las notas de adorno es una fracción dada de la duración de la nota principal. El ajuste predeterminado de

```

afterGraceFraction = 3/4

```

se puede redefinir en el nivel jerárquico superior. Las instrucciones `\afterGrace` individuales pueden, en vez de esto, llevar especificada la fracción directamente, después de la propia instrucción.

El siguiente ejemplo muestra el resultado de establecer el espacio a su valor predeterminado, establecerlo a 15/16, y finalmente a 1/2 de la nota principal.

```

<<
\new Staff \relative {
  c''1 \afterGrace d1 { c16[ d] } c1
}
\new Staff \relative {
  c''1 \afterGrace 15/16 d1 { c16[ d] } c1
}
\new Staff \relative {
  c''1 \afterGrace 1/2 d1 { c16[ d] } c1
}
>>

```

### *Trucar la disposición de las notas de adorno dentro de la música*

La disposición de las expresiones de adorno se puede cambiar a lo largo de toda la música usando las funciones `add-grace-property` y `remove-grace-property`. El ejemplo siguiente borra la definición de la dirección de la plica para esta nota de adorno, de manera que las plicas no siempre apuntan hacia arriba, y cambia la forma predeterminada de las cabezas a aspas.

```
\relative c'' {
  \new Staff {
    $(remove-grace-property 'Voice 'Stem 'direction)
    $(add-grace-property 'Voice 'NoteHead 'style 'cross)
    \new Voice {
      \acciaccatura { f16 } g4
      \grace { d16 e } f4
      \appoggiatura { f,32 g a } e2
    }
  }
}
```

### *Redefinición de los valores globales predeterminados para notas de adorno*

Los valores predeterminados para las notas de adorno están almacenados en los identificadores `startGraceMusic`, `stopGraceMusic`, `startAcciaccaturaMusic`, `stopAcciaccaturaMusic`, `startAppoggiaturaMusic` y `stopAppoggiaturaMusic`, que están definidos en el archivo `ly/grace-init.ly`. Redefiniéndolos se pueden obtener otros efectos.

```
startAcciaccaturaMusic = {
  <>(
    \override Flag.stroke-style = "grace"
    \slurDashed
  )
}

stopAcciaccaturaMusic = {
  \revert Flag.stroke-style
  \slurSolid
  <>
}

\relative c'' {
  \acciaccatura d8 c1
}
```

## *Posicionamiento de las notas de adorno con espacio flotante*

Al establecer la propiedad 'strict-grace-spacing' hacemos que las columnas musicales para las notas de adorno sean 'flotantes', es decir, desacopladas de las notas que no son de adorno: primero se aplica el espaciado de las notas normales, y luego se ponen las columnas musicales de las notas de adorno a la izquierda de las columnas musicales de las notas principales.

```
\relative c' ' {
  <<
    \override Score.SpacingSpanner.strict-grace-spacing = ##t
    \new Staff \new Voice {
      \afterGrace c4 { c16[ c8 c16] }
      c8[ \grace { b16 d } c8]
      c4 r
    }
    \new Staff {
      c16 c c c c c c c c4 r
    }
  >>
}
```

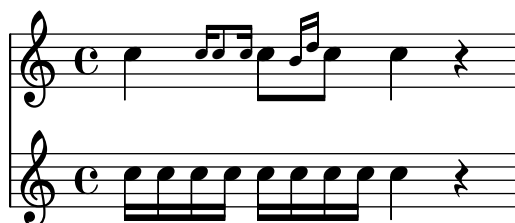

## Véase también

Glosario musical: Sección “grace notes” en *Glosario Musical*, Sección “acciaccatura” en *Glosario Musical*, Sección “appoggiatura” en *Glosario Musical*.

Referencia de la notación: [Escarlar las duraciones], página 55, [Barras manuales], página 99.

Archivos de inicio: `ly/grace-init.ly`.

Fragmentos de código: Sección “Rhythms” en *Fragmentos de código*.

Referencia de funcionamiento interno: Sección “GraceMusic” en *Referencia de Funcionamiento Interno*, Sección “Grace\_beam\_engraver” en *Referencia de Funcionamiento Interno*, Sección “Grace\_auto\_beam\_engraver” en *Referencia de Funcionamiento Interno*, Sección “Grace\_engraver” en *Referencia de Funcionamiento Interno*, Sección “Grace\_spacing\_engraver” en *Referencia de Funcionamiento Interno*.

## Advertencias y problemas conocidos

Una *acciaccatura* de varias notas con una barra se imprime sin tachar, y tiene exactamente la misma apariencia que una *appoggiatura* de varias notas con barra.

La sincronización de las notas de adorno también puede acarrear sorpresas. La notación de pentagramas, como armaduras, líneas divisorias, etc., se sincronizan también. Ponga cuidado cuando mezcle pentagramas con adornos y sin adornos, por ejemplo

```
<<
  \new Staff \relative { e' '4 \section \grace c16 d2. }
  \new Staff \relative { c' '4 \section d2. }
>>
```

Esto se puede remediar insertando desplazamientos de adorno de las duraciones correspondientes en los otros pentagramas. Para el ejemplo anterior

```
<<
  \new Staff \relative { e''4 \section \grace c16 d2. }
  \new Staff \relative { c''4 \section \grace s16 d2. }
>>
```

Es obligatorio usar la instrucción `\grace` para la parte de los desplazamientos, incluso si la parte visual usa `\acciaccatura` o `\appoggiatura` porque en caso contrario se imprime una fea ligadura que conecta a la nota de adorno invisible con la nota siguiente.

Las secciones de adorno sólo se deben usar dentro de expresiones de música secuenciales. No están contemplados el anidado ni la yuxtaposición de secciones de adorno, y podría producir caídas u otros errores.

Cada nota de adorno en la salida MIDI tiene una longitud que es 1/4 de su duración real. Si la duración combinada de las notas de adorno es mayor que la longitud de la nota precedente, se genera un error “Retrocediendo en el tiempo MIDI”. Tiene dos opciones: en primer lugar, puede hacer más corta la duración de las notas de adorno, por ejemplo:

```
c'8 \acciaccatura { c'8[ d' e' f' g'] }
```

se convierte en:

```
c'8 \acciaccatura { c'16[ d' e' f' g'] }
```

Otra opción es cambiar explícitamente la duración musical:

```
c'8 \acciaccatura { \scaleDurations 1/2 { c'8[ d' e' f' g'] } }
```

Véase [Escalar las duraciones], página 55.

## Alinear con una cadenza

En un contexto orquestal, las cadenzas presentan un problema especial: al construir una partitura que tiene una cadenza, todos los demás instrumentos deben saltar tantas notas como la longitud de la cadenza, pues en caso contrario empezarán demasiado pronto o demasiado tarde.

Una solución a este problema son las funciones `mmrest-of-length` y `skip-of-length`. Estas funciones de Scheme toman un fragmento de música como argumento y generan un `\skip` o silencio multicompás, de la longitud exacta del fragmento.

```
MyCadenza = \relative {
  c'4 d8 e f g g4
  f2 g4 g
}
```

```

\new GrandStaff <<
  \new Staff {
    \MyCadenza c'1
    \MyCadenza c'1
  }
  \new Staff {
    #(mmrest-of-length MyCadenza)
    c'1
    #(skip-of-length MyCadenza)
    c'1
  }
>>

```

## Véase también

Glosario musical: Sección “cadenza” en *Glosario Musical*.

Fragmentos de código: Sección “Rhythms” en *Fragmentos de código*.

## Gestión del tiempo

El tiempo está administrado por el `Timing_translator`, que de forma predeterminada vive en el contexto de `Score`. Se añade un alias, `Timing`, al contexto en que se coloca el `Timing_translator`. Para asegurar que está disponible el alias `Timing`, quizá tenga que crear explícitamente una instancia del contexto contenedor (como `Voice` o `Staff`).

Se usan las siguientes propiedades de `Timing` para seguir la pista del tiempo dentro de la partitura.

`currentBarNumber`

El número de compás en curso. Para ver un ejemplo que muestra el uso de esta propiedad, consulte [Numeración de compases], página 111.

`measureLength`

La longitud de los compases dentro de la indicación actual de compás. Para un 4/4 esto es 1, y para el 6/8 es 3/4. Su valor determina cuándo se insertan las líneas divisorias y cómo se generan las barras automáticas.

`measurePosition`

El punto en que nos encontramos dentro del compás. Esta cantidad se reinicia sustrayendo `measureLength` cada vez que se alcanza o se excede `measureLength`. Cuando eso ocurre, se incrementa `currentBarNumber`.

`timing`

Si tiene un valor verdadero, las variables anteriores se actualizan a cada paso de tiempo. Cuando tiene un valor falso, el grabador se queda en el compás actual indefinidamente.

La cuenta del tiempo se puede cambiar estableciendo el valor de cualquiera de estas variables explícitamente. En el siguiente ejemplo, se imprime la indicación de compás predeterminada 4/4, pero `measureLength` tiene está ajustado a 5/4. En los 4/8 hasta el tercer compás, la posición

measurePosition se adelanta en  $1/8$  hasta  $5/8$ , acortando ese compás en  $1/8$ . Entonces, la siguiente línea divisoria cae en  $9/8$  en vez de hacerlo en  $5/4$ .

```
\new Voice \relative {
  \set Timing.measureLength = \musicLength 4*5
  c'1 c4 |
  c1 c4 |
  c4 c
  \set Timing.measurePosition = \musicLength 8*5
  b4 b b8 |
  c4 c1 |
}
```

Como lo ilustra el ejemplo, `ly:make-moment n/m` construye una duración de la fracción `n/m` de una redonda. Por ejemplo, `ly:make-moment 1/8` es una duración de una corchea y `ly:make-moment 7/16` es la duración de siete semicorcheas.

Véase también

Referencia de la notación: [Numeración de compases], página 111, [Música sin compasear], página 78.

Fragmentos de código: Sección “Rhythms” en *Fragmentos de código*.

Referencia de funcionamiento interno: Sección “Timing\_translator” en *Referencia de Funcionamiento Interno*, Sección “Score” en *Referencia de Funcionamiento Interno*.

### 1.3 Expresiones

## RONDO

*Allegro*

Esta sección relaciona diversas marcas de expresión que se pueden crear en un a partitura.

### 1.3.1 Expresiones adosadas a las notas

Esta sección explica cómo crear marcas expresivas que están aplicadas a notas: articulaciones, ornamentos y matices. También se tratan los métodos para crear las nuevas marcas dinámicas.

#### Articulaciones y ornamentos

Se pueden adjuntar a las notas un amplio abanico de símbolos para denotar articulaciones, adornos y otras indicaciones de ejecución, utilizando la sintaxis siguiente:

`nota\nombre`

La lista de los posibles valores de *nombre* está en Sección A.14 [Lista de articulaciones], página 802. Por ejemplo:

```
\relative {
  c' '4\staccato c\mordent b2\turn
  c1\fermata
}
```

Algunas de estas articulaciones tienen abreviaturas que facilitan su escritura. Las abreviaturas se escriben detrás del nombre de la nota, y su sintaxis consiste en un guión - seguido de un símbolo que especifica la articulación. Existen abreviaturas predefinidas para el *marcato*, *stopped* (nota apagada), *tenuto*, *staccatissimo*, *accent* (acento), *staccato* (picado), y *portato*. La salida correspondiente a estas articulaciones aparece de la siguiente manera:

```
\relative {
  c' '4-^ c-+ c-- c-!
  c4-> c-. c2-_
}
```

Las reglas para la colocación predeterminada de las articulaciones se encuentran definidas en el archivo `scm/script.scm`. Las articulaciones y ornamentos se pueden colocar manualmente por encima o por debajo del pentagrama; véase Sección 5.4.2 [Dirección y posición], página 655.

Las articulaciones son objetos Script. Sus propiedades se describen de forma más completa en Sección “Script” en *Referencia de Funcionamiento Interno*.

Se pueden aplicar articulaciones a los silencios normales y multi-compás, además de a las notas. La aplicación de una articulación a un silencio multi-compás crea un objeto `MultiMeasureRestScript`.

```
\override Script.color = #red
\override MultiMeasureRestScript.color = #blue
a'2\fermata r\fermata
R1\fermata
```

Además de articulaciones, se pueden adjuntar textos y elementos de marcado a las notas. Véase [Guiones de texto], página 256.

Para ver más información acerca de la ordenación de los elementos Script y TextScript que se adjuntan a las notas, consulte Sección “Colocación de los objetos” en *Manual de Aprendizaje*.

## Fragmentos de código seleccionados

### *Modificar los valores predeterminados para la notación abreviada de las articulaciones*

Las abreviaturas se encuentran definidas dentro del archivo `ly/script-init.ly`, donde las variables `dashHat`, `dashPlus`, `dashDash`, `dashBang`, `dashLarger`, `dashDot` y `dashUnderscore` reciben valores predeterminados. Se pueden modificar estos valores predeterminados para las abreviaturas. Por ejemplo, para asociar la abreviatura `--` (`dashPlus`) con el símbolo del semitrino en lugar del símbolo predeterminado `+`, asigne el valor `trill` a la variable `dashPlus`:

```
\paper { tagline = ##f }
```

```
\relative c'' { c1-- }
```

```
dashPlus = \trill
```

```
\relative c'' { c1-- }
```

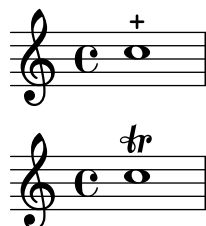

### *Controlar la ordenación vertical de las inscripciones*

El orden vertical que ocupan las inscripciones gráficas está controlado con la propiedad `'script-priority`. Cuanto más bajo es este número, más cerca de la nota se colocará. En este ejemplo, el `TextScript` (el sostenido) tiene primero la prioridad más baja, por lo que se sitúa en la posición más baja en el primer ejemplo. En el segundo, el `Script` (el semitrino) es el que la tiene más baja, por lo que se sitúa en la parte interior. Cuando dos objetos tienen la misma prioridad, el orden en que se introducen determina cuál será el que aparece en primer lugar.

```
\relative c''' {
  \once \override TextScript.script-priority = -100
  a2^\prall^\markup { \sharp }

  \once \override Script.script-priority = -100
  a2^\prall^\markup { \sharp }

  \set fingeringOrientations = #'(up)
  <c-2 a-1>2
  <a-1 c>\tweak script-priority -100 -2>2
}
```

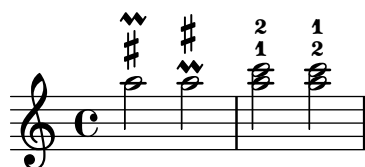

### *Crear un grupeto de anticipación*

La creación de un grupeto circular de anticipación entre dos notas, donde la nota inferior del grupeto utiliza una alteración, requiere varias sobreescrituras de propiedades. La propiedad `outside-staff-priority` se debe establecer al valor `#f`, pues en caso contrario tendría prioridad sobre la propiedad `avoid-slur property`. Cambiando las fracciones  $2/3$  y  $1/3$  puede ajustarse la posición horizontal.

```
\relative c'' {
  \after 2*2/3 \turn c2( d4) r |
  \after 4 \turn c4.( d8)
  \after 4
  {
    \once \set suggestAccidentals = ##t
    \once \override AccidentalSuggestion.outside-staff-priority = ##f
    \once \override AccidentalSuggestion.avoid-slur = #'inside
    \once \override AccidentalSuggestion.font-size = -3
    \once \override AccidentalSuggestion.script-priority = -1
    \once \hideNotes
    cis8\turn \noBeam
  }
  d4.( e8)
}
```

### Véase también

Glosario musical: Sección “tenuto” en *Glosario Musical*, Sección “accent” en *Glosario Musical*, Sección “staccato” en *Glosario Musical*, Sección “portato” en *Glosario Musical*.

Manual de aprendizaje: Sección “Colocación de los objetos” en *Manual de Aprendizaje*.

Referencia de la notación: [Guiones de texto], página 256, Sección 5.4.2 [Dirección y posición], página 655, Sección A.14 [Lista de articulaciones], página 802, [Trinos], página 155.

Archivos instalados: `scm/script.scm`.

Fragmentos de código: Sección “Expressive marks” en *Fragmentos de código*.

Referencia de funcionamiento interno: Sección “Script” en *Referencia de Funcionamiento Interno*, Sección “TextScript” en *Referencia de Funcionamiento Interno*.

### Matices dinámicos

Las marcas dinámicas de matiz absoluto se especifican usando una instrucción después de una nota: `c4\ff`. Las marcas dinámicas disponibles son `\ppppp`, `\pppp`, `\ppp`, `\pp`, `\p`, `\mp`, `\mf`, `\f`, `\ff`, `\fff`, `\ffff`, `\fffff`, `\fp`, `\sf`, `\sff`, `\sp`, `\spp`, `\sfz`, `\rfz` y `\n`. Las indicaciones dinámicas se pueden colocar manualmente por encima o por debajo del pentagrama; para ver más detalles, consulte Sección 5.4.2 [Dirección y posición], página 655.

```
\relative c'' {
  c2\ppp c\mp
  c2\rfz c^\mf
  c2_\spp c^\ff
}
```

Una indicación de *crescendo* se comienza con `\<` y se termina con `\!`, con un matiz absoluto o con otra indicación de *crescendo* o de *decrecendo*. Una indicación de *decrecendo* comienza con `\>` y se termina también con `\!`, con un matiz dinámico absoluto o con otra indicación de *crescendo* o de *decrecendo*. Se pueden usar `\cr` y `\decr` en lugar de `\<` y `\>`. También es posible usar `\endcr` y `\enddecr` en lugar de `\!` para finalizar un *crescendo* o un *decrecendo*, respectivamente. De forma predeterminada, se tipografían reguladores en ángulo cuando se utiliza esta notación.

```
\relative c'' {
  c2\< c\!
  d2\< d\f
  e2\< e\>
  f2\> f\!
  e2\> e\mp
  d2\> d\>
  c1\!
}
```

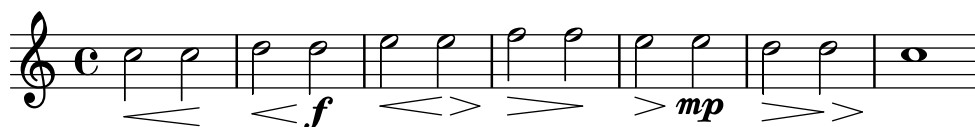

Un regulador terminado mediante `\!` finaliza en el borde derecho de la nota que lleva el `\!` adosado. En el caso en que esté terminado con el comienzo de otra indicación *crescendo* o *decrecendo*, terminará en el centro de la nota que tiene adosada la siguiente indicación `\<` ó `\>`. El regulador siguiente empezará entonces en el borde derecho de la misma nota en lugar del borde izquierdo, como sería usual si hubiese terminado con `\!` previamente. Si un regulador termina en el inicio de un compás, finalizará sobre la línea divisoria precedente.

```
\relative {
  c''1\< | c4 a c\< a | c4 a c\! a\< | c4 a c a\!
}
```

Los reguladores que terminan con indicaciones dinámicas absolutas en lugar de con `\!` también se tipografían de manera parecida. Sin embargo, la longitud de la propia indicación dinámica puede alterar el punto en que finaliza el regulador anterior.

```
\relative {
  c''1\< | c4 a c\mf a | c1\< | c4 a c\ffff a
}
```

Se requieren silencios espaciadores para tipografiar varias indicaciones dinámicas sobre una sola nota. Esto es útil especialmente para añadir un *crescendo* y un *decrescendo* a la misma nota:

```
\relative {
  c''4\< c\! d\> e\!
  << f1 { s4 s4\< s4\> s4\! } >>
}
```

Se puede usar la instrucción `\espressivo` para indicar un crescendo y un decrescendo sobre la misma nota. Sin embargo, advierta que esta indicación está implementada como una articulación, no como una expresión dinámica.

```
\relative {
  c''2 b4 a
  g1\espressivo
}
```

Las indicaciones de crescendo textuales se inician con `\cresc.`. Los decrescendos textuales se inician con `\decresc` o con `\dim.`. Se trazan líneas extensoras cuando es necesario.

```
\relative {
  g'8\cresc a b c b c d e\mf |
  f8\decresc e d c e\> d c b |
  a1\dim ~ |
  a2. r4\! |
}
```

También pueden sustituirse los reguladores gráficos por cambios de dinámica textuales:

```
\relative c'' {
  \crescTextCresc
  c4\< d e f\! |
  \dimTextDecresc
  g4\> e d c\! |
  \dimTextDecr
  e4\> d c b\! |
  \dimTextDim
  d4\> c b a\! |
  \crescHairpin
  \dimHairpin
  c4\< d\! e\> d\! |
}
```

Para crear nuevas indicaciones de matiz absoluto o de texto que deba alinearse con los matices; véase [Indicaciones dinámicas nuevas], página 137.

La colocación vertical de las indicaciones de dinámica se maneja por parte de Sección “DynamicLineSpanner” en *Referencia de Funcionamiento Interno*.

Está disponible un contexto Dynamics para tipografiar las indicaciones de matiz dinámico en su propia línea horizontal. Utilice silencios de separación para indicar los tiempos (las notas que están dentro de un contexto Dynamics también ocupan tiempo musical, pero no se imprimen). El contexto Dynamics puede contener otros elementos como inscripciones textuales, objetos extensores de texto e indicaciones de pedal de piano.

```
<<
\new Staff \relative {
  c'2 d4 e |
  c4 e e,2 |
  g'4 a g a |
  c1 |
}
\new Dynamics {
  s1\< |
  s1\f |
  s2\dim s2-"rit." |
  s1\p |
}
>>
```

## Instrucciones predefinidas

\dynamicUp, \dynamicDown, \dynamicNeutral, \crescTextCresc, \dimTextDim,  
\dimTextDecr, \dimTextDecresc, \crescHairpin, \dimHairpin.

## Fragmentos de código seleccionados

### *Establecer el comportamiento de los reguladores en las barras de compás*

Si la nota que da fin a un regulador cae sobre la primera parte de un compás, el regulador se detiene en la línea divisoria inmediatamente precedente. Se puede controlar este comportamiento sobrescribiendo la propiedad 'to-barline.

```
\relative c'' {
  e4\< e2.
  e1\!
  \override Hairpin.to-barline = ##f
  e4\< e2.
  e1\!
```

}

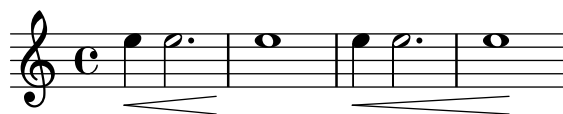

### *Ajustar la longitud mínima de los reguladores*

Si los reguladores son demasiado cortos, se pueden alargar modificando la propiedad `minimum-length` del objeto `Hairpin`.

```
<<
{
  \after 4 \< \after 2 \> \after 2. \! f'1
  \override Hairpin.minimum-length = 8
  \after 4 \< \after 2 \> \after 2. \! f'1
}
{
  \repeat unfold 8 c'4
}
>>
```

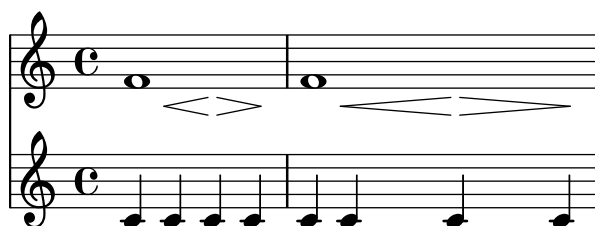

### *Moving the ends of hairpins*

The ends of hairpins may be offset by setting the `shorten-pair` property of the `Hairpin` object. Positive values move endpoints to the right, negative to the left. Unlike the `minimum-length` property, this property only affects the appearance of the hairpin; it does not adjust horizontal spacing (including the position of bounding dynamics). This method is thus suitable for fine-tuning a hairpin within its allotted space.

```
{
  c'1~\<
  c'2~ c'\!
  \once \override Hairpin.shorten-pair = #'(2 . 2)
  c'1~\<
  c'2~ c'\!
  \once \override Hairpin.shorten-pair = #'(-2 . -2)
  c'1~\<
  c'2~ c'\!
  c'1~\p-\tweak shorten-pair #'(2 . 0)\<
  c'2~ c'\ffff
}
```

### *Impresión de reguladores utilizando la notación «al niente»*

Se pueden imprimir reguladores con un círculo en la punta (notación «al niente») estableciendo la propiedad `circled-tip` del objeto `Hairpin` al valor `#t`.

```
\relative c'' {
  \override Hairpin.circled-tip = ##t
  c2\< c\!
  c4\> c\< c2\!
}
```

### *Imprimir reguladores en diversos estilos*

Los reguladores se pueden crear en una amplia variedad de estilos.

```
\paper { tagline = ##f }

\relative c'' {
  \override Hairpin.stencil = #flared-hairpin
  a4\< a a a\f
  a4\p\< a a a\ff
  a4\sفز\< a a a\!
  \override Hairpin.stencil = #constante-hairpin
  a4\< a a a\f
  a4\p\< a a a\ff
  a4\sفز\< a a a\!
  \override Hairpin.stencil = #flared-hairpin
  a4\> a a a\f
  a4\p\> a a a\ff
  a4\sفز\> a a a\!
  \override Hairpin.stencil = #constante-hairpin
  a4\> a a a\f
  a4\p\> a a a\ff
  a4\sفز\> a a a\!
}
```

### *Indicaciones dinámicas y textuales alineadas verticalmente*

Todos los objetos `DynamicLineSpanner` (reguladores e indicaciones dinámicas de texto) se sitúan con su línea de referencia a una distancia de al menos `'staff-padding` del pentagrama, a no ser que otros elementos de notación los fuerce a colocarse a más distancia. Si se ajusta `'staff-padding` a un valor suficientemente grande, las indicaciones dinámicas quedarán alineadas.

Se usa una idea similar junto a `\textLengthOn` para alinear las inscripciones de texto a lo largo de su línea de base.

```
music = \relative c' {
  a'2\p b\f
  e4\p f\f\> g, b\p
  c2^\markup { \huge gorgeous } c^\markup { \huge fantastic }
}

{
  \music
  \break
  \override DynamicLineSpanner.staff-padding = 3
  \textLengthOn
  \override TextScript.staff-padding = 1
  \music
}
```

\paper { tagline = ##f }

### *Ocultar la línea de extensión de las expresiones textuales de dinámica*

Los cambios de dinámica con estilo de texto (como *cresc.* y *dim.*) se imprimen con una línea intermitente que muestra su alcance. Esta línea se puede suprimir de la siguiente manera:

```
\relative c'' {
  \override DynamicTextSpanner.style = #'none
  \crescTextCresc
  c1\< | d | b | c\!
}
```

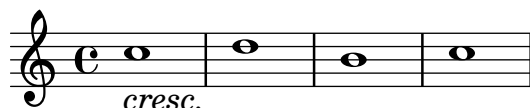

### *Cambiar el texto y los estilos de objeto de extensión para las indicaciones dinámicas textuales*

Se puede modificar el texto empleado para los crescendos y decrescendos modificando las propiedades de contexto `crescendoText` y `decrescendoText`.

El estilo de la línea de extensión se puede cambiar modificando la propiedad `'style` de `DynamicTextSpanner`. El valor predeterminado es `'dashed-line` (línea discontinua), y entre

otros valores posibles se encuentran 'line (línea), 'dotted-line (línea de puntos) y 'none (nada):

```
\relative c'' {
  \set crescendoText = \markup { \italic { cresc. poco } }
  \set crescendoSpanner = #'text
  \override DynamicTextSpanner.style = #'dotted-line
  a2\< a
  a2 a
  a2 a
  a2 a\mf
}
```

## Véase también

Glosario musical: Sección “al niente” en *Glosario Musical*, Sección “crescendo” en *Glosario Musical*, Sección “decrescendo” en *Glosario Musical*, Sección “hairpin” en *Glosario Musical*.

Manual de aprendizaje: Sección “Articulaciones y matices dinámicos” en *Manual de Aprendizaje*.

Referencia de la notación: Sección 5.4.2 [Dirección y posición], página 655, [Indicaciones dinámicas nuevas], página 137, Sección 3.5.9 [Enriquecimiento de la salida MIDI], página 558, Sección 3.5.4 [Control de las dinámicas del MIDI], página 548.

Fragmentos de código: Sección “Expressive marks” en *Fragmentos de código*.

Referencia de funcionamiento interno: Sección “DynamicText” en *Referencia de Funcionamiento Interno*, Sección “Hairpin” en *Referencia de Funcionamiento Interno*, Sección “DynamicLineSpanner” en *Referencia de Funcionamiento Interno*, Sección “Dynamics” en *Referencia de Funcionamiento Interno*.

## Indicaciones dinámicas nuevas

La manera más fácil de crear indicaciones dinámicas es usar objetos de marcado (`\markup`).

```
moltoF = \markup { molto \dynamic f }
```

```
\relative {
  <d' e>16_\moltoF <d e>
  <d e>2..
}
```

En el modo de marcado se pueden crear indicaciones dinámicas editoriales (entre paréntesis o corchetes). La sintaxis del modo de marcado se describe en Sección 1.8.2 [Formatear el texto], página 263.

```
roundF = \markup {
  \center-align \concat { \bold { \italic ( }
    \dynamic f \bold { \italic ) } } }
```

```

boxF = \markup { \bracket { \dynamic f } }
\relative {
  c'1_\roundF
  c1_\boxF
}

```

Las indicaciones dinámicas sencillas y centradas se crean fácilmente con la función `make-dynamic-script`.

```

sfzp = #(make-dynamic-script "sfzp")
\relative {
  c'4 c c\sfpz c
}

```

En general `make-dynamic-script` toma cualquier objeto de marcado como argumento. La fuente tipográfica de matices sólo contiene los caracteres `f`, `m`, `p`, `r`, `s` y `z`, por lo que si se desea obtener una indicación dinámica que incluya texto normal o signos de puntuación, es necesario utilizar instrucciones de marcado que devuelvan los ajustes de la familia de fuente tipográfica y su codificación a las del texto normal, por ejemplo `\normal-text`. El interés de la utilización de `make-dynamic-script` en lugar de un elemento de marcado corriente está en asegurar la alineación vertical de los objetos de marcado y reguladores que se aplican a la misma cabeza de nota.

```

roundF = \markup { \center-align \concat {
  \normal-text { \bold { \italic ( } }
  \dynamic f
  \normal-text { \bold { \italic ) } } } } }
boxF = \markup { \bracket { \dynamic f } }
mfEspress = \markup { \center-align \line {
  \hspace #3.7 mf \normal-text \italic espress. } }
roundFdynamic = #(make-dynamic-script roundF)
boxFdynamic = #(make-dynamic-script boxF)
mfEspressDynamic = #(make-dynamic-script mfEspress)
\relative {
  c'4_\roundFdynamic\< d e f
  g,1~_\boxFdynamic\>
  g1
  g'1~\mfEspressDynamic
  g1
}

```

Se puede utilizar en su lugar la forma Scheme del modo de marcado. Su sintaxis se explica en Sección “Construcción de elementos de marcado en Scheme” en *Extender*.

```
moltoF = #(make-dynamic-script
           (markup #:normal-text "molto"
                   #:dynamic "f"))

\relative {
  <d' e>16 <d e>
  <d e>2..\moltoF
}
```

Para alinear el texto del matiz dinámico a la izquierda en lugar de centrarlo sobre una nota, utilice un `\tweak`:

```
moltoF = \tweak DynamicText.self-alignment-X #LEFT
          #(make-dynamic-script
            (markup #:normal-text "molto"
                    #:dynamic "f"))

\relative {
  <d' e>16 <d e>
  <d e>2..\moltoF <d e>1
}
```

Los ajustes para las fuentes tipográficas en el modo de marcado se describen en [Seleccionar la tipografía y su tamaño], página 264.

## Véase también

Referencia de la notación: Sección 1.8.2 [Formatear el texto], página 263, [Seleccionar la tipografía y su tamaño], página 264, Sección 3.5.9 [Enriquecimiento de la salida MIDI], página 558, Sección 3.5.4 [Control de las dinámicas del MIDI], página 548.

Extender LilyPond: Sección “Construcción de elementos de marcado en Scheme” en *Extender*.

Fragmentos de código: Sección “Expressive marks” en *Fragmentos de código*.

### 1.3.2 Expresiones como curvas

Esta sección explica cómo crear varias marcas expresivas de forma curva: ligaduras de expresión y de fraseo, respiraciones, caídas y elevaciones de tono.

#### Ligaduras de expresión

Las *Ligaduras de expresión* se introducen utilizando paréntesis:

**Nota:** En música polifónica, las ligaduras de expresión deben terminar en la misma voz en la que empiezan.

```
\relative {
```

```
f' '4( g a) a8 b(
a4 g2 f4)
<c e>2( <b d>2)
}
```

Las ligaduras de expresión se pueden colocar manualmente por encima o por debajo de las notas; véase Sección 5.4.2 [Dirección y posición], página 655.

Debe tenerse cuidado con las ligaduras de expresión simultáneas o superpuestas. En casi todos los casos, las ligaduras de expresión externas indican, ciertamente, fraseo, y las ligaduras de fraseo pueden superponerse a las ligaduras de expresión normales, véase [Ligaduras de fraseo], página 142. Cuando se necesitan varias ligaduras de expresión normales dentro de una sola voz, los comienzos y finales correspondientes de las ligaduras deben etiquetarse precediéndolos por `\=` seguido de una clave identificativa (un símbolo o un entero no negativo).

```
\fixed c' {
  <c~ f\=1( g\=2( >2 <c e\=1) a\=2) >
}
```

Las ligaduras de expresión pueden ser continuas, discontinuas o de puntos. El estilo predeterminado de las ligaduras de expresión es el continuo:

```
\relative {
  c'4( e g2)
  \slurDashed
  g4( e c2)
  \slurDotted
  c4( e g2)
  \slurSolid
  g4( e c2)
}
```

También se puede hacer que las ligaduras de expresión sean semi-discontinuas (la primera mitad discontinua y la segunda mitad continua) o semi-continuas (la primera mitad continua y la segunda discontinua):

```
\relative {
  c'4( e g2)
  \slurHalfDashed
  g4( e c2)
  \slurHalfSolid
  c4( e g2)
  \slurSolid
  g4( e c2)
}
```

}

Se pueden definir patrones de discontinuidad para las ligaduras de expresión:

```
\relative {
  c'4( e g2)
  \slurDashPattern #0.7 #0.75
  g4( e c2)
  \slurDashPattern #0.5 #2.0
  c4( e g2)
  \slurSolid
  g4( e c2)
}
```

## Instrucciones predefinidas

`\slurUp`, `\slurDown`, `\slurNeutral`, `\slurDashed`, `\slurDotted`, `\slurHalfDashed`, `\slurHalfSolid`, `\slurDashPattern`, `\slurSolid`.

## Fragmentos de código seleccionados

### *Utilizar ligaduras dobles para acordes legato*

Algunos compositores escriben dos ligaduras cuando quieren acordes legato. Esto se puede conseguir estableciendo `doubleSlurs`.

```
\relative c' {
  \set doubleSlurs = ##t
  <c e>4( <d f> <c e> <d f>)
}
```

### *Situar los elementos de marcado de texto por dentro de las ligaduras*

Los elementos de marcado de texto deben tener la propiedad `outside-staff-priority` establecida al valor falso para que se impriman por dentro de las ligaduras de expresión.

```
\relative c'' {
  \override TextScript.avoid-slur = #'inside
  \override TextScript.outside-staff-priority = ##f
  c2(~\markup { \halign #-10 \natural } d4.) c8
}
```

## ***Hacer ligaduras de expresión con estructura compleja de discontinuidad***

Las ligaduras de expresión se pueden construir con patrones de discontinuidad complejos mediante la definición de la propiedad `dash-definition`. `dash-definition` es una lista de elementos de discontinuidad. Un elemento de discontinuidad es una lista de parámetros que definen el comportamiento de discontinuidad de un segmento de la ligadura de expresión.

La ligadura se define en términos del parámetro de bezier `t` cuyo rango va de 0 a la izquierda de la ligadura hasta 1 en el extremo derecho de la ligadura. Cada elemento de discontinuidad es una lista (`t-inicio t-final fracción-discontinuidad período-discontinuidad`). La región de la ligadura desde `t-inicio` hasta `t-final` tendrá una fracción `fracción-discontinuidad` de cada `período-discontinuidad` de color negro. `período-discontinuidad` se define en términos de espacios de pentagrama. `fracción-discontinuidad` se establece al valor de 1 para una ligadura continua.

```
\relative c' {
  \once \override
    Slur.dash-definition = #'((0 0.3 0.1 0.75)
                              (0.3 0.6 1 1)
                              (0.65 1.0 0.4 0.75))

  c4( d e f)
  \once \override
    Slur.dash-definition = #'((0 0.25 1 1)
                              (0.3 0.7 0.4 0.75)
                              (0.75 1.0 1 1))

  c4( d e f)
}
```

## **Véase también**

Glosario musical: Sección “slur” en *Glosario Musical*.

Manual de aprendizaje: Sección “Acerca de la no anidabilidad de llaves y ligaduras” en *Manual de Aprendizaje*.

Referencia de la notación: Sección 5.4.2 [Dirección y posición], página 655, [Ligaduras de fraseo], página 142.

Fragmentos de código: Sección “Expressive marks” en *Fragmentos de código*.

Referencia de funcionamiento interno: Sección “Slur” en *Referencia de Funcionamiento Interno*.

## **Ligaduras de fraseo**

Las *ligaduras de fraseo* (o marcas de fraseo) que indican una frase musical se escriben usando las instrucciones `\(` y `\)` respectivamente:

```
\relative {
  c'4\ ( d( e) f(
  e2) d\ )
}
```

Tipográficamente, la ligadura de fraseo se comporta casi exactamente igual que una ligadura de expresión normal. Sin embargo, se tratan como objetos diferentes. Una `\slurUp` no tendrá ningún efecto sobre una ligadura de fraseo. El fraseo se puede situar manualmente por encima o por debajo de las notas; véase Sección 5.4.2 [Dirección y posición], página 655.

Las ligaduras de fraseo simultáneas o superpuestas se introducen usando `\=` igual que se hace con las ligaduras de expresión normales, véase [Ligaduras de expresión], página 139.

Las ligaduras de fraseo pueden ser continuas, de puntos o de rayas. El estilo predeterminado para las ligaduras de fraseo es el continuo:

```
\relative {
  c'4\ ( e g2\ )
  \phrasingSlurDashed
  g4\ ( e c2\ )
  \phrasingSlurDotted
  c4\ ( e g2\ )
  \phrasingSlurSolid
  g4\ ( e c2\ )
}
```

Se puede hacer también que las ligaduras de fraseo sean semi-discontinuas (la primera mitad discontinua y la segunda mitad continua) o semi-continuas (la primera mitad continua y la segunda mitad discontinua):

```
\relative {
  c'4\ ( e g2\ )
  \phrasingSlurHalfDashed
  g4\ ( e c2\ )
  \phrasingSlurHalfSolid
  c4\ ( e g2\ )
  \phrasingSlurSolid
  g4\ ( e c2\ )
}
```

Se pueden definir patrones de discontinuidad para las ligaduras de fraseo:

```
\relative {
  c'4\ ( e g2\ )
  \phrasingSlurDashPattern #0.7 #0.75
  g4\ ( e c2\ )
  \phrasingSlurDashPattern #0.5 #2.0
  c4\ ( e g2\ )
  \phrasingSlurSolid
  g4\ ( e c2\ )
}
```

Las definiciones de patrones de discontinuidad tienen la misma estructura que las definiciones de patrones de discontinuidad de las ligaduras de expresión. Para ver más información acerca de patrones de discontinuidad complejos, consulte los fragmentos de código bajo [Ligaduras de expresión], página 139.

## Instrucciones predefinidas

```
\phrasingSlurUp, \phrasingSlurDown, \phrasingSlurNeutral, \phrasingSlurDashed,
\phrasingSlurDotted, \phrasingSlurHalfDashed, \phrasingSlurHalfSolid,
\phrasingSlurDashPattern, \phrasingSlurSolid.
```

## Véase también

Manual de aprendizaje: Sección “Acerca de la no anidabilidad de llaves y ligaduras” en *Manual de Aprendizaje*.

Referencia de la notación: Sección 5.4.2 [Dirección y posición], página 655, [Ligaduras de expresión], página 139.

Fragmentos de código: Sección “Expressive marks” en *Fragmentos de código*.

Referencia de funcionamiento interno: Sección “PhrasingSlur” en *Referencia de Funcionamiento Interno*.

## Marcas de respiración

Las respiraciones se introducen utilizando `\breathe`:

```
{ c'2. \breathe d'4 }
```

A diferencia de otras marcas de expresión, los símbolos de respiración no están asociados con la nota anterior, sino que son eventos independientes. Por ello, todas las marcas de expresión que están adjuntas a la nota anterior, cualquier corchete recto que indique barrado manual, y cualquier paréntesis que indique ligaduras de expresión y de fraseo, deben escribirse antes de `\breathe`.

Las marcas de respiración dan por terminadas las barras automáticas; para sobrecribir este comportamiento, consulte [Barras manuales], página 99.

```
\relative { c'8 \breathe d e f g2 }
```

Están contemplados los indicadores musicales para las marcas de respiración en la notación antigua, o divisiones. Para ver más detalles, consulte [Divisiones], página 474.

## Fragmentos de código seleccionados

### *Cambiar el símbolo de la marca de respiración*

El glifo de la marca de respiración se puede ajustar sobreescribiendo la propiedad de texto del objeto de presentación `BreathingSign`, con cualquier otro texto de marcado.

```
\relative c'' {
  c2
  \override BreathingSign.text =
    \markup { \musicglyph "scripts.rvarcomma" }
  \breathe
  d2
}
```

### *Usar una raya corta como símbolo de respiración*

La música vocal y de viento usa con frecuencia una raya corta como signo de respiración. Esto indica una respiración que quita un poco de tiempo a la nota anterior en lugar de producir una corta pausa, lo que se indica con la marca de respiración en forma de coma. La marca se puede mover ligeramente hacia arriba para alejarla del pentagrama.

```
\relative c'' {
  c2
  \breathe
  d2
  \override BreathingSign.Y-offset = #2.6
  \override BreathingSign.text =
    \markup { \musicglyph "scripts.tickmark" }
  c2
  \breathe
  d2
}
```

### *Insertar una cesura*

Las marcas de cesura se pueden crear sobreescribiendo la propiedad `'text` del objeto `BreathingSign`. También está disponible una marca de cesura curva.

```
\relative c'' {
  \override BreathingSign.text = \markup {
    \musicglyph "scripts.caesura.straight"
  }
  c8 e4. \breathe g8. e16 c4

  \override BreathingSign.text = \markup {
    \musicglyph "scripts.caesura.curved"
  }
  g8 e'4. \breathe g8. e16 c4
}
```

## Véase también

Glosario musical: Sección “caesura” en *Glosario Musical*.

Referencia de la notación: [Divisiones], página 474.

Fragmentos de código: Sección “Expressive marks” en *Fragmentos de código*.

Referencia de funcionamiento interno: Sección “BreathingEvent” en *Referencia de Funcionamiento Interno*, Sección “BreathingSign” en *Referencia de Funcionamiento Interno*, Sección “Breathing\_sign\_engraver” en *Referencia de Funcionamiento Interno*.

## Caídas y elevaciones

Se pueden expresar *caídas* y *subidas* de tono (falls y doits) añadidas a las notas mediante la instrucción `\bendAfter`. La dirección de la caída o elevación se indica con un signo más o menos (arriba o abajo). El número indica el intervalo de alturas sobre el que se extiende la caída o elevación *partiendo de la nota principal*.

```
\relative c' ' {
  c2\bendAfter #+4
  c2\bendAfter #-4
  c2\bendAfter #+6.5
  c2\bendAfter #-6.5
  c2\bendAfter #+8
  c2\bendAfter #-8
}
```

## Fragmentos de código seleccionados

### *Ajustar la forma de las subidas y caídas de tono*

Puede ser necesario trucar la propiedad `shortest-duration-space` para poder ajustar el tamaño de las caídas y subidas de tono («falls» y «doits»).

```
\relative c' ' {
  \override Score.SpacingSpanner.shortest-duration-space = 4.0
  c2-\bendAfter 5
  c2-\bendAfter -4.75
  c2-\bendAfter 8.5
  c2-\bendAfter -6
}
```

## Véase también

Glosario musical: Sección “fall” en *Glosario Musical*, Sección “doit” en *Glosario Musical*.

Fragmentos de código: Sección “Expressive marks” en *Fragmentos de código*.

### 1.3.3 Expresiones como líneas

Esta sección explica cómo crear diversas marcas de expresión que siguen un camino lineal: glissandi, arpeggios y trinos.

#### Glissando

Se crea un *glissando* añadiendo `\glissando` después de la nota:

```
\relative {
  g'2\glissando g'
  c2\glissando c,
  \afterGrace f,1\glissando f'16
}
```

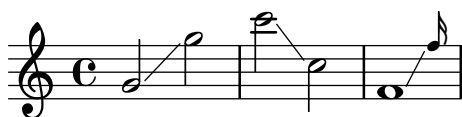

Un glissando puede conectar notas de un pentagrama a otro:

```
\new PianoStaff <<
  \new Staff = "right" {
    e''2\glissando
    \change Staff = "left"
    a,,4\glissando
    \change Staff = "right"
    b''8 r |
  }
  \new Staff = "left" {
    \clef bass
    s1
  }
>>
```

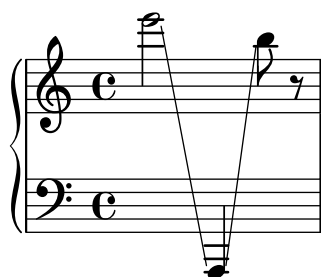

Un glissando puede conectar las notas dentro de un acorde. Si se necesita hacer algo que no sea una conexión de una nota con otra entre los dos acordes, las conexiones entre las notas vienen definidas por medio de `\glissandoMap`, donde las notas de un acorde se suponen numeradas, empezando en cero, en el orden en que aparecen en el código de entrada del archivo `.ly`.

```
\relative {
  <c' e>1\glissando g' |
  <c, e>1\glissando |
  <g' b> |
  \break
  \set glissandoMap = #'((0 . 1) (1 . 0))
  <c, g'>1\glissando |
  <d a'> |
}
```

```

\set glissandoMap = #'((0 . 0) (0 . 1) (0 . 2))
c1\glissando |
<d f a> |
\set glissandoMap = #'((2 . 0) (1 . 0) (0 . 1))
<f d a'>1\glissando |
<c c'> |
}

```

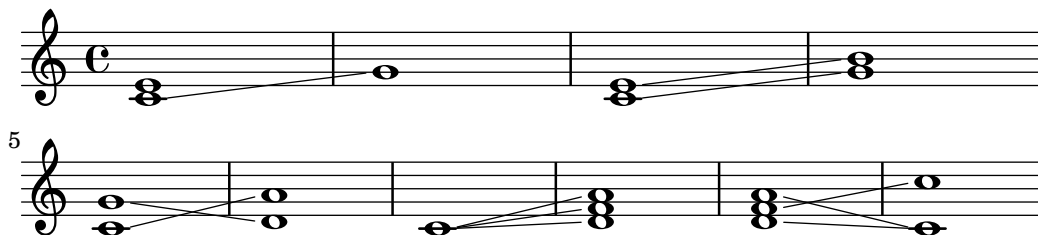

Se pueden crear distintos tipos de glissando. Para ver más detalles, consulte Sección 5.4.8 [Estilos de línea], página 669.

## Fragmentos de código seleccionados

### *Glissando contemporáneo*

Se puede tipografiar un glissando contemporáneo sin nota final utilizando una nota oculta y temporalización de cadenza.

```

\relative c' {
  \time 3/4
  \override Glissando.style = #'zigzag
  c4 c
  \cadenzaOn
  c4\glissando
  \hideNotes
  c,,4
  \unHideNotes
  \cadenzaOff
  \bar "|"
}

```

### *Añadir marcas de tiempo a glissandos largos*

Los pulsos que se saltan en glissandos muy largos se indican a veces mediante marcas de tiempo, que a menudo consisten en figuras sin cabeza. Estas plicas se pueden usar también para albergar indicaciones expresivas intermedias.

Si las plicas no quedan bien alineadas con el glissando, podría ser necesario recolocarlas ligeramente.

```

glissandoSkipOn = {
  \override NoteColumn.glissando-skip = ##t
  \hide NoteHead
  \override NoteHead.no-ledgers = ##t
}

```

```

}

glissandoSkipOff = {
  \revert NoteColumn.glissando-skip
  \undo \hide NoteHead
  \revert NoteHead.no-ledgers
}

```

```

\relative c'' {
  r8 f8\glissando
  \glissandoSkipOn
  f4 g a a8\noBeam
  \glissandoSkipOff
  a8

```

```

  r8 f8\glissando
  \glissandoSkipOn
  g4 a8
  \glissandoSkipOff
  a8 |

```

```

  r4 f\glissando \<
  \glissandoSkipOn
  a4\f \>
  \glissandoSkipOff
  b8\! r |
}

```

### *Hacer que los glissandos se puedan dividir en el salto de línea*

Si se ajusta la propiedad `breakable` al valor `##t` en combinación con `after-line-breaking`, podemos hacer que un glissando se divida en el salto de línea:

```

\paper { tagline = ##f }

glissandoSkipOn = {
  \override NoteColumn.glissando-skip = ##t
  \hide NoteHead
  \override NoteHead.no-ledgers = ##t
}

\relative c'' {
  \override Glissando.breakable = ##t
  \override Glissando.after-line-breaking = ##t
  f1\glissando |
  \break
  a4 r2. |
  f1\glissando
  \once \glissandoSkipOn
}

```

```

\break
a2 a4 r4 |
}

```

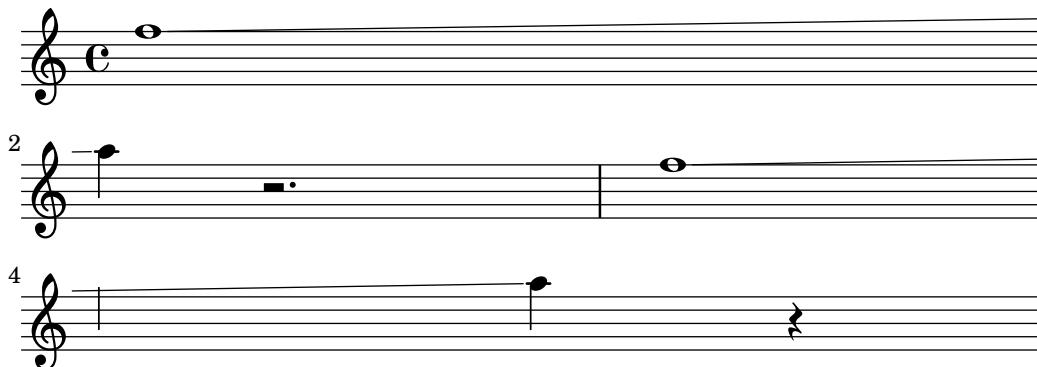

### *Extender glissandos sobre repeticiones*

Se puede simular un glissando que se extiende hasta el interior de varios bloques `\alternative` de primera y segunda vez mediante la adición de una nota de adorno oculta con un glissando al comienzo de cada bloque `\alternative`. La nota de adorno debe estar a la misma altura que la nota que da inicio al primer glissando. Esto se implementa aquí con una función musical que toma como argumento la altura de la nota de adorno.

Observe que en música polifónica la nota de adorno debe coincidir con las notas de adorno correspondientes en todas las otras voces.

```

repeatGliss = #(define-music-function (grace)
  (ly:pitch?)
  #{
    % the next two lines ensure the glissando is long enough
    % to be visible
    \once \override Glissando.springs-and-rods
      = #ly:spanner::set-spacing-rods
    \once \override Glissando.minimum-length = 3.5
    \once \hideNotes
    \grace $grace \glissando
  })

\score {
  \relative c' {
    \repeat volta 3 { c4 d e f\glissando }
    \alternative {
      { g2 d }
      { \repeatGliss f g2 e }
      { \repeatGliss f e2 d }
    }
  }
}

music = \relative c' {
  \voiceOne
  \repeat volta 2 {
    g a b c\glissando
  }
}

```

```

\alternative {
  { d1 }
  { \repeatGliss c \once \omit StringNumber e1\2 }
}

\score {
  \new StaffGroup <<
    \new Staff <<
      \new Voice { \clef "G_8" \music }
    >>
    \new TabStaff <<
      \new TabVoice { \clef "moderntab" \music }
    >>
  >>
}

\paper { tagline = ##f }

```

## Véase también

Glosario musical: Sección “glissando” en *Glosario Musical*.

Referencia de la notación: Sección 5.4.8 [Estilos de línea], página 669.

Fragmentos de código: Sección “Expressive marks” en *Fragmentos de código*.

Referencia de funcionamiento interno: Sección “Glissando” en *Referencia de Funcionamiento Interno*.

## Advertencias y problemas conocidos

La impresión de texto sobre la línea (como *gliss.*) no está contemplada.

## Arpeggio

Un signo de *acorde arpegiado* (conocido también como acorde quebrado) sobre un acorde, se denota adjuntando `\arpeggio` al acorde:

```
\relative { <c' e g c>1\arpeggio }
```

Se pueden escribir distintos tipos de acordes arpegiados. `\arpeggioNormal` produce la vuelta al arpeggio normal:

```
\relative {
  <c' e g c>2\arpeggio

  \arpeggioArrowUp
  <c e g c>2\arpeggio

  \arpeggioArrowDown
  <c e g c>2\arpeggio

  \arpeggioNormal
  <c e g c>2\arpeggio
}
```

Estas instrucciones predefinidas modifican internamente la propiedad `'arpeggio-direction`; véanse sus definiciones completas en el archivo `ly/property-init.ly`.

Se pueden crear símbolos especiales de arpeggio *con corchete*:

```
\relative {
  <c' e g c>2

  \arpeggioBracket
  <c e g c>2\arpeggio

  \arpeggioParenthesis
  <c e g c>2\arpeggio

  \arpeggioParenthesisDashed
  <c e g c>2\arpeggio

  \arpeggioNormal
  <c e g c>2\arpeggio
}
```

Estas instrucciones predefinidas sobrescriben internamente la propiedad `'stencil` del objeto `Arpeggio`, y puede también adaptar su `'X-extent` (esto es, la dimensión horizontal que le supone no colisionar con otros objetos).

Las propiedades de discontinuidad del paréntesis del arpeggio se controlan mediante la propiedad `'dash-definition`, que se describe en [Ligaduras de expresión], página 139.

Los acordes arpegiados se pueden desarrollar explícitamente utilizando *ligaduras de unión*. Véase [Ligaduras de unión], página 57.

## Instrucciones predefinidas

`\arpeggio`, `\arpeggioArrowUp`, `\arpeggioArrowDown`, `\arpeggioNormal`, `\arpeggioBracket`, `\arpeggioParenthesis`, `\arpeggioParenthesisDashed`.

## Fragmentos de código seleccionados

### *Crear arpeggios que se cruzan entre pentagramas dentro de un sistema de piano*

Dentro de un `PianoStaff`, es posible hacer que un arpeggio cruce entre los pentagramas ajustando la propiedad `PianoStaff.connectArpeggios`.

```
\new PianoStaff \relative c' ' <<
  \set PianoStaff.connectArpeggios = ##t
  \new Staff {
    <c e g c>4\arpeggio
    <g c e g>4\arpeggio
    <e g c e>4\arpeggio
    <c e g c>4\arpeggio
  }
  \new Staff {
    \clef bass
    \repeat unfold 4 {
      <c,, e g c>4\arpeggio
    }
  }
>>
```

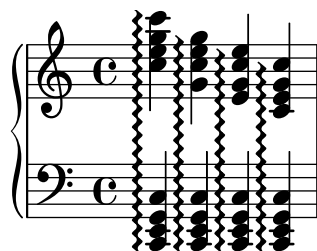

### *Creación de arpeggios que se cruzan entre pentagramas dentro de otros contextos*

Se pueden crear arpeggios que se cruzan entre pentagramas dentro de contextos distintos a `GrandStaff`, `PianoStaff` y `StaffGroup` si se incluye el grabador `Span_arpeggio_engraver` en el contexto de `Score`.

```
\score {
  \new ChoirStaff {
    \set Score.connectArpeggios = ##t
    <<
      \new Voice \relative c' {
        <c e>2\arpeggio
        <d f>2\arpeggio
        <c e>1\arpeggio
      }
      \new Voice \relative c {
        \clef bass
        <c g'>2\arpeggio
        <b g'>2\arpeggio
        <c g'>1\arpeggio
      }
    >>
  }
>>
```

```

    }
    \layout {
      \context {
        \Score
        \consists "Span_arpeggio_engraver"
      }
    }
  }
}

```

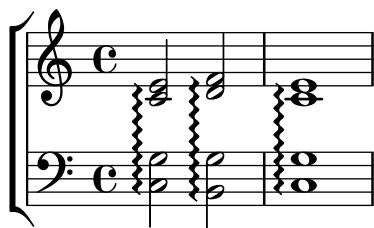

### *Crear arpeggios entre notas de voces distintas*

Se puede trazar un símbolo de arpeggio entre notas de distintas voces que están sobre el mismo pentagrama si el grabador `Span_arpeggio_engraver` se traslada al contexto de `Staff`:

```

\new Staff \with {
  \consists "Span_arpeggio_engraver"
}
\relative c' {
  \set Staff.connectArpeggios = ##t
  <<
    { <e' g>4\arpeggio <d f> <d f>2 }
    \\
    { <d, f>2\arpeggio <g b>2 }
  >>
}

```

### Véase también

Glosario musical: Sección “arpeggio” en *Glosario Musical*.

Referencia de la notación: [Ligaduras de expresión], página 139, [Ligaduras de unión], página 57.

Archivos instalados: `ly/property-init.ly`.

Fragmentos de código: Sección “Expressive marks” en *Fragmentos de código*.

Referencia de funcionamiento interno: Sección “Arpeggio” en *Referencia de Funcionamiento Interno*, Sección “Slur” en *Referencia de Funcionamiento Interno*, Sección “PianoStaff” en *Referencia de Funcionamiento Interno*.

### Advertencias y problemas conocidos

Las instrucciones predefinidas como `\arpeggioArrowUp` solamente se aplican al contexto en curso, y por ello no afectan a los arpeggios que abarcan varias voces o pentagramas. En tales casos, estas instrucciones requieren utilizarse en un bloque `\context` dentro de `\layout`, o en

un bloque `\with`, como se explica en Sección 5.1.5 [Cambiar los valores por omisión de los contextos], página 627. De manera alternativa, en lugar de usar las abreviaturas predefinidas, se recomienda sebreescribir directamente las propiedades adecuadas para el objeto `Arpeggio` dentro del contexto correspondiente; por ejemplo:

```
\override Staff.Arpeggio.stencil = #ly:arpeggio::brew-chord-bracket
```

para imprimir corchetes de arpeggio que comprenden más de una voz en el nivel de `Staff`, o bien

```
\override PianoStaff.Arpeggio.arpeggio-direction = #UP
```

para imprimir arpegios con punta de flecha (hacia arriba) que comprendan más de un pentagrama dentro de un contexto `PianoStaff`.

No es posible mezclar arpegios conectados y no conectados en un `PianoStaff` en el mismo instante de tiempo.

La forma sencilla de especificar el corchete en los arpegios de paréntesis no funciona para los arpegios de pentagrama cruzado; see [Líneas de cambio de pentagrama], página 357.

## Trinos

Los trinos cortos sin línea extensora se imprimen con `\trill`; véase [Articulaciones y ornamentos], página 128.

Los *trinos* largos mantenidos, con línea de extensión, se hacen con `\startTrillSpan` y `\stopTrillSpan`:

```
\relative {
  d'1\startTrillSpan
  d1
  c2\stopTrillSpan
  r2
}
```

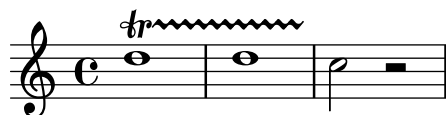

Un trino extendido que atraviesa un salto de línea recomienza exactamente encima de la primera nota de la nueva línea.

```
\relative {
  d'1\startTrillSpan
  \break
  d1
  c2\stopTrillSpan
  r2
}
```

Los trinos extendidos consecutivos funcionan sin necesidad de instrucciones `\stopTrillSpan` explícitas, porque cada trino se convertirá automáticamente en el borde derecho del trino anterior.

```
\relative {
```

```

d''1\startTrillSpan
d1
b1\startTrillSpan
d2\stopTrillSpan
r2
}

```

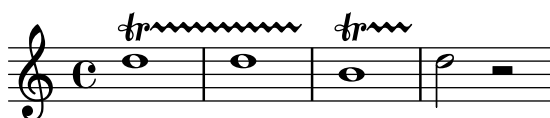

También se pueden combinar los trinos con notas de adorno. La sintaxis de esta construcción y el método para colocar las notas de adorno con precisión están descritos en [Notas de adorno], página 120.

```

\relative {
  d''1~\afterGrace
  d1\startTrillSpan { c32[ d]\stopTrillSpan }
  c2 r2
}

```

Los trinos que se tienen que ejecutar sobre notas auxiliares explícitas se pueden tipografiar con la instrucción `pitchedTrill`. El primer argumento es la nota principal, y el segundo es la nota *trinada*, que se imprime como una cabeza de nota, sin plica y entre paréntesis.

```

\relative {
  \pitchedTrill
  d''2\startTrillSpan fis
  d2
  c2\stopTrillSpan
  r2
}

```

La alteración del primer trino con altura definida dentro de un compás siempre se imprime, incluso si es un becuadro.

```

{
  \key d \major
  \pitchedTrill
  d'2\startTrillSpan cis d\stopTrillSpan
  \pitchedTrill
  d2\startTrillSpan c d\stopTrillSpan
  \pitchedTrill
  d2\startTrillSpan e d\stopTrillSpan
}

```

Es necesario añadir manualmente las alteraciones subsiguientes (de la misma nota dentro del mismo compás).

```
\relative {
  \pitchedTrill
  eis''4\startTrillSpan fis
  eis4\stopTrillSpan
  \pitchedTrill
  eis4\startTrillSpan cis
  eis4\stopTrillSpan
  \pitchedTrill
  eis4\startTrillSpan fis
  eis4\stopTrillSpan
  \pitchedTrill
  eis4\startTrillSpan fis!
  eis4\stopTrillSpan
}
```

## Instrucciones predefinidas

`\startTrillSpan`, `\stopTrillSpan`.

## Véase también

Glosario musical: Sección “trill” en *Glosario Musical*.

Referencia de la notación: [Articulaciones y ornamentos], página 128, [Notas de adorno], página 120.

Fragmentos de código: Sección “Expressive marks” en *Fragmentos de código*.

Referencia de funcionamiento interno: Sección “TrillSpanner” en *Referencia de Funcionamiento Interno*.

## 1.4 Repeticiones

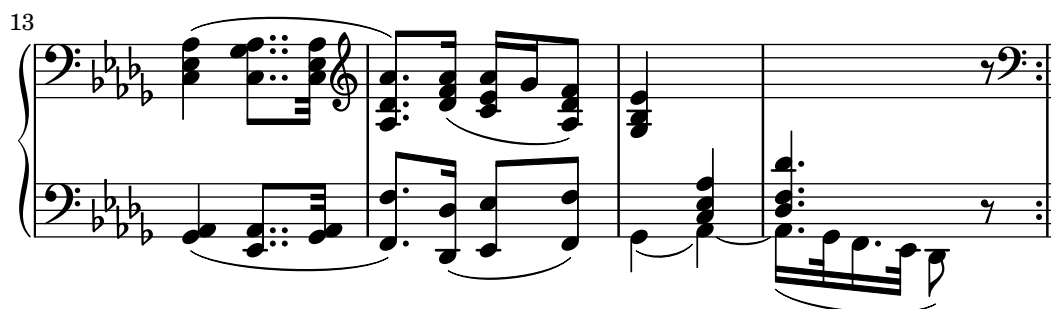

La repetición es un concepto fundamental en música, y existen varios tipos de notación para las repeticiones. LilyPond contempla los siguientes tipos de repetición:

`volta` (primera y segunda vez)

La repetición de la música no se imprime de forma desarrollada, sino que se indica encerrándola entre barras de repetición. Si el salto de la repetición se encuentra al comienzo de una pieza, la barra de repetición sólo se imprime al final del fragmento. Se imprimen una serie de finales alternativos (volte) de izquierda a derecha indicados mediante corchetes. Ésta es la notación estándar para las repeticiones con finales alternativos.

`unfold` (desplegada)

Las música repetida se escribe y se interpreta completamente tantas veces como especifique el valor `número_de_repeticiones`. Es útil cuando se está escribiendo música repetitiva.

`percent` (porcentaje)

Hacer repeticiones de compases o parte de ellos. Tienen un aspecto semejante a un signo de porcentaje. Las repeticiones de porcentaje se deben declarar dentro de un contexto `Voice`.

`tremolo` (trémolo)

Hacer barras de trémolo.

### 1.4.1 Repeticiones largas

Esta sección trata sobre la forma de introducir repeticiones largas, normalmente de varios compases. Las repeticiones adoptan dos formas: repeticiones encerradas entre signos de repetición, o repeticiones explícitas, que se usan para escribir música repetitiva. También se pueden controlar manualmente los signos de repetición.

#### Repeticiones normales

La sintaxis de una repetición normal es

```
\repeat volta número_de_repeticiones expresión_musical
```

donde `expresión_musical` es una expresión musical.

Una repetición simple sin finales alternativos:

```
\relative {
  \repeat volta 2 { c''4 d e f }
  c2 d
  \repeat volta 2 { d4 e f g }
}
```

De forma predeterminada no se imprimen las dobles barras de apertura de repetición en el primer compás completo. Sin embargo es posible imprimirlas usando `\bar ".|:"` antes de la primera nota.

```
\relative {
  \repeat volta 2 { \bar ".|:" c''4 d e f }
  c2 d
  \repeat volta 2 { d4 e f g }
}
```

Los finales alternativos (casillas de primera y segunda vez) se pueden generar utilizando `\alternative`. Cada grupo de alternativas debe, a su vez, estar encerrado entre llaves curvas.

```
\repeat volta número_de_repeticiones expresión_musical
\alternative {
  { expresión_musical }
}
```

donde *expresión\_musical* es una expresión musical.

Si existen más repeticiones que finales alternativos, se asigna el primer final alternativo a las repeticiones más antiguas.

Repetición única con primera y segunda vez:

```
\relative {
  \repeat volta 2 { c''4 d e f | }
  \alternative {
    { c2 e | }
    { f2 g | }
  }
  c1
}
```

Varias repeticiones con primera y segunda vez:

```
\relative {
  \repeat volta 4 { c''4 d e f | }
  \alternative {
    { c2 e | }
    { f2 g | }
  }
  c1
}
```

Más de una repetición con más de un final alternativo:

```
\relative {
```

```

\repeat volta 3 { c''4 d e f | }
\alternative {
  { c2 e | }
  { f2 g | }
  { a2 g | }
}
c1
}

```

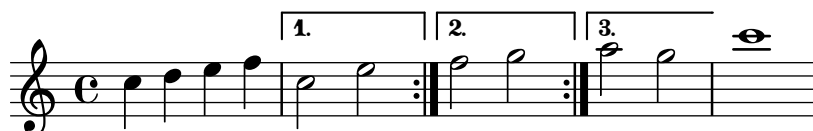

**Nota:** Si hay dos o más alternativas, no debe aparecer nada entre la llave de cierre de una y la de apertura de la otra dentro de un bloque `\alternative`, pues en caso contrario no obtendremos el número de finales esperado.

**Nota:** Si incluimos `\relative` dentro de un `\repeat` sin instanciar el contexto `Voice` explícitamente, aparecerán pentagramas adicionales no deseados. Véase Sección “Aparece un pentagrama de más” en *Utilización del Programa*.

Si una repetición sin casillas de primera y segunda vez comienza en medio de un compás, normalmente termina en el lugar correspondiente en mitad de otro compás posterior (de tal forma que los dos suman un compás completo). En este caso, los símbolos de repetición no son ‘verdaderas’ líneas divisorias, por lo que no deben escribirse en este sitio comprobaciones de compás ni instrucciones `\partial`:

```

c'4 e g
\repeat volta 4 {
  e4 |
  c2 e |
  g4 g g
}
g4 |
a2 a |
g1 |

```

Si una repetición que no tiene casillas de primera y segunda vez comienza con un compás parcial, entonces se aplica el mismo principio, excepto que se requiere una instrucción `\partial` al comienzo del compás:

```

\partial 4
\repeat volta 4 {
  e'4 |
  c2 e |
  g4 g g
}

```

Se pueden añadir ligaduras de unión al segundo final:

```

\relative {
  c'1
  \repeat volta 2 { c4 d e f~ }
  \alternative {
    { f2 d }
    { f2\repeatTie f, }
  }
}

```

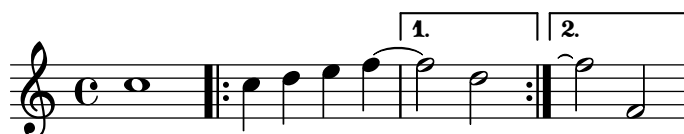

La instrucción `\inStaffSegno` se puede utilizar para generar una barra de compás combinada que incorpora el símbolo del segno junto con la barra de repetición, cuando se usa con la instrucción `\repeat volta`. Se selecciona automáticamente el tipo correcto de línea divisoria de repetición, ya sea de comienzo o fin de repetición, o de doble repetición. Observe que la indicación “D.S.” correspondiente se debe añadir manualmente.

Salida de una repetición:

```

\relative {
  e'1
  \inStaffSegno
  f2 g a b
  c1_"D.S." \bar "|"
}

```

Al comienzo de una repetición:

```

\relative {
  e'1
  \repeat volta 2 {
    \inStaffSegno % start repeat
    f2 g a b
  }
  c1_"D.S." \bar "|"
}

```

Al final de una repetición:

```
\relative {
  e'1
  \repeat volta 2 {
    f2 g a b
    \inStaffSegno % end repeat
  }
  f2 g a b
  c1_"D.S." \bar "|."
}
```

Entre dos repeticiones:

```
\relative {
  e'1
  \repeat volta 2 {
    f2 g a b
  }
  \inStaffSegno % double repeat
  \repeat volta 2 {
    f2 g a b
  }
  c1_"D.S." \bar "|."
}
```

Se pueden obtener símbolos de línea divisoria alternativos mediante el establecimiento (en el contexto `Score`) de las propiedades `segnoBarType`, `startRepeatSegnoBarType`, `endRepeatSegnoBarType` o `doubleRepeatSegnoBarType` al tipo de línea requerido. Los tipos de línea divisoria alternativos deben seleccionarse a partir de los tipos predefinidos o de tipos definidos anteriormente con la instrucción `\defineBarLine` (véase [Barras de compás], página 103).

```
\defineBarLine ":|.S[" #'(":". "S[" """)
\defineBarLine "]" #'("]" "" """)
\relative {
  e'1
  \repeat volta 2 {
    f2 g a b
    \once \set Score.endRepeatSegnoBarType = ":|.S["
    \inStaffSegno
  }
  f2 g \bar "]" a b
  c1_"D.S." \bar "|."
}
```

## Fragmentos de código seleccionados

### *Acortar los corchetes de primera y segunda vez*

De forma predeterminada, los corchetes de primera y segunda vez se trazan encima de los finales alternativos completos, pero es posible acortarlos estableciendo un valor cierto para `voltaSpannerDuration`. En el ejemplo siguiente, el corchete sólo dura un compás, que corresponde a una duración de  $3/4$ .

```
\relative c'' {
  \time 3/4
  c4 c c
  \set Score.voltaSpannerDuration = \musicLength 2.
  \repeat volta 5 {
    d4 d d
    \alternative {
      \volta 1,2,3,4 {
        e4 e e
        f4 f f }
      \volta 5 {
        g4 g g } } }
}
```

### *Añadir corchetes de primera y segunda vez a más pentagramas*

El grabador `Volta_engraver` reside de forma predeterminada dentro del contexto de `Score`, y los corchetes de la repetición se imprimen así normalmente sólo encima del pentagrama superior. Esto se puede ajustar añadiendo el grabador `Volta_engraver` al contexto de `Staff` en que deban aparecer los corchetes; véase también el fragmento de código “Volta multi staff”.

```
<<
  \new Staff { \repeat volta 2 { c'1 } \alternative { c' } }
  \new Staff { \repeat volta 2 { c'1 } \alternative { c' } }
  \new Staff \with { \consists "Volta_engraver" } { c'2 g' e' a' }
  \new Staff { \repeat volta 2 { c'1 } \alternative { c' } }
>>
```

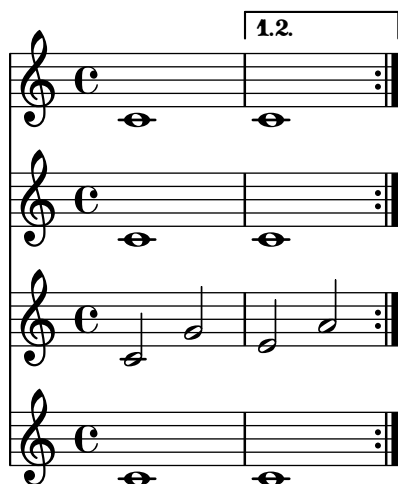

### *Establecer el tipo de repetición doble predeterminado para la primera y segunda vez*

Existen tres estilos distintos de repeticiones dobles para la primera y segunda vez, que se pueden ajustar utilizando `doubleRepeatBarType`.

```
\relative c' {
  \repeat volta 2 { c1 }
  \set Score.doubleRepeatBarType = ":\dots:"
  \repeat volta 2 { c1 }
  \set Score.doubleRepeatBarType = ":\.|\.|"
  \repeat volta 2 { c1 }
  \set Score.doubleRepeatBarType = ":\.|\.:"
  \repeat volta 2 { c1 }
}
```

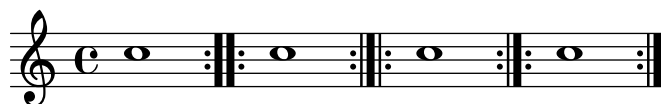

### *Numeración de compases alternativa*

Se pueden seleccionar dos métodos alternativos para la numeración de compases, especiales para cuando hay repeticiones.

```
music = \relative c' {
  \repeat volta 3 {
    c4 d e f |
    \alternative {
      \volta 1 { c4 d e f | c2 d \break }
      \volta 2 { f4 g a b | f4 g a b | f2 a | \break }
      \volta 3 { c4 d e f | c2 d } } }
  c1 \bar "|\."
}

\markup "default"
{
  \music
}

\markup \typewriter "'numbers"
```

```

{
  \set Score.alternativeNumberingStyle = #'numbers
  \music
}

\markup \typewriter "'numbers-with-letters"
{
  \set Score.alternativeNumberingStyle = #'numbers-with-letters
  \music
}

```

```
\paper { tagline = ##f }
```

default

'numbers

'numbers-with-letters

## Véase también

Glosario musical: Sección “repeat” en *Glosario Musical*, Sección “volta” en *Glosario Musical*.

Referencia de la notación: [Barras de compás], página 103, Sección 5.1.4 [Modificar los complementos (plug-ins) de contexto], página 625, [Modificación de ligaduras de unión y de expresión], página 677, [Gestión del tiempo], página 126.

Archivos instalados: `ly/engraver-init.ly`.

Fragmentos de código: Sección “Repeats” en *Fragmentos de código*.

Referencia de funcionamiento interno: Sección “VoltaBracket” en *Referencia de Funcionamiento Interno*, Sección “RepeatedMusic” en *Referencia de Funcionamiento Interno*, Sección “VoltaRepeatedMusic” en *Referencia de Funcionamiento Interno*, Sección “UnfoldedRepeatedMusic” en *Referencia de Funcionamiento Interno*.

## Advertencias y problemas conocidos

Las ligaduras de expresión que abarcan desde un bloque `\repeat` hasta un bloque `\alternative` sólo funcionan para la casilla de primera vez. La apariencia visual de una ligadura de expresión que se continúa introduciéndose en otras casillas de repetición puede simularse con `\repeatTie` si la ligadura se extiende hasta una sola nota dentro de la casilla de repetición, aunque este método no funciona en `TabStaff`. Otros métodos que pueden venir bien para indicar ligaduras que se continúan por encima de varias notas en las casillas de repetición, y que también funcionan en contextos de tablatura `TabStaff`, están explicados en [Modificación de ligaduras de unión y de expresión], página 677.

Asimismo, no es posible hacer que las ligaduras de expresión se replieguen desde el final de una alternativa hasta el comienzo de la repetición.

Los glissandos que se extienden desde un bloque `\repeat` hasta un bloque `\alternative` solamente funcionan para la casilla de primera vez. Se puede indicar la apariencia visual de un glissando que se continúa hasta el interior de otras casillas de repetición mediante la codificación de un glissando que empieza en una nota de adorno oculta. Para ver un ejemplo, consulte “Extender los glissandos sobre las repeticiones” bajo el epígrafe Fragmentos de código seleccionados, en [Glissando], página 147.

Si una repetición que comienza con un compás incompleto tiene un bloque `\alternative` que contiene modificaciones a la propiedad `measureLength`, la utilización de `\unfoldRepeats` dará lugar a líneas divisorias erróneamente colocadas y advertencias de comprobación de compás.

Una repetición anidada como

```
\repeat ...
\repeat ...
\alternative
```

es ambigua porque no está claro a qué `\repeat` pertenece la `\alternative`. Esta ambigüedad se resuelve haciendo que la `\alternative` pertenezca siempre a la `\repeat` más interna. Para más claridad, se recomienda usar llaves en tales situaciones.

## Marcas de repetición manual

**Nota:** Estos métodos sólo se utilizan para realizar construcciones de repetición poco usuales, y pueden tener un comportamiento distinto al esperado. En casi todas las situaciones, se deben crear las repeticiones utilizando la instrucción estándar `\repeat` o imprimiendo las barras de compás correspondientes. Para ver más información, consulte [Barras de compás], página 103.

Se puede usar la propiedad `repeatCommands` para controlar la disposición de las repeticiones. Su valor es una lista de Scheme de instrucciones de repetición.

`start-repeat`

Imprimir una barra de compás `.|:`

```
\relative {
  c''1
  \set Score.repeatCommands = #'(start-repeat)
  d4 e f g
  c1
}
```

En la práctica habitual del grabado no se imprimen signos de repetición al principio de la pieza.

`end-repeat`

Imprimir una barra de compás `:|.`

```
\relative {
  c''1
  d4 e f g
  \set Score.repeatCommands = #'(end-repeat)
  c1
}
```

`(volta number) ... (volta #f)`

Crear una nueva casilla de repetición con el número que se especifica. El corchete de vez se debe terminar de forma explícita, pues en caso contrario no se imprime.

```
\relative {
  f''4 g a b
  \set Score.repeatCommands = #'((volta "2"))
  g4 a g a
  \set Score.repeatCommands = #'((volta #f))
  c1
}
```

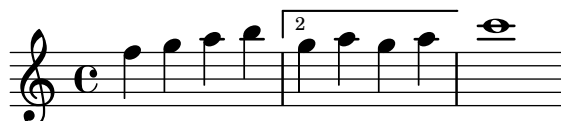

Se pueden producir varias instrucciones de repetición en el mismo punto:

```
\relative {
  f''4 g a b
  \set Score.repeatCommands = #'((volta "2, 5") end-repeat)
  g4 a g a
  c1
}
```

En ciertos casos, especialmente dentro de un contexto `\relative`, la función `\repeat unfold` no es exactamente igual que escribir la expresión musical varias veces. P. ej.:

```
\repeat unfold 2 { a'4 b c }
```

no equivale a

```
a'4 b c | a'4 b c
```

Se pueden hacer repeticiones desplegadas con finales alternativos.

```
\relative {
  \repeat unfold 2 { c''4 d e f }
  \alternative {
    { c2 g' }
    { c,2 b }
  }
  c1
}
```

Si hay más repeticiones que finales alternativos, el primer final alternativo se aplica las veces necesarias hasta que las alternativas restantes completan el número total de repeticiones.

```
\relative {
  \repeat unfold 4 { c''4 d e f }
  \alternative {
    { c2 g' }
    { c,2 b }
    { e2 d }
  }
  c1
}
```

Si existen más finales alternativos que repeticiones, se aplican solo los primeros finales alternativos. Las alternativas restantes se ignoran y no se imprimen.

```
\relative {
  \repeat unfold 2 { c''4 d e f }
  \alternative {
    { c2 g' }
    { c,2 b }
    { e2 d }
  }
  c1
}
```

Es posible también anidar varias funciones `unfold` (con finales alternativos o sin ellos).

```
\relative {
```

```

\repeat unfold 2 {
  \repeat unfold 2 { c''4 d e f }
  \alternative {
    { c2 g' }
    { c,2 b }
  }
}
c1
}

```

Las construcciones de acorde se pueden repetir mediante el símbolo de repetición de acordes q. Véase [Repetición de acordes], página 177.

**Nota:** Si pone `\relative` dentro de un bloque `\repeat` sin instanciar explícitamente el contexto `Voice`, aparecerán pentagramas no deseados. Véase Sección “Aparece un pentagrama de más” en *Utilización del Programa*.

## Véase también

Referencia de la notación: [Repetición de acordes], página 177.

Snippets: Fragmentos de código: Sección “Repeats” en *Fragmentos de código*.

Referencia de funcionamiento interno: Sección “RepeatedMusic” en *Referencia de Funcionamiento Interno*, Sección “UnfoldedRepeatedMusic” en *Referencia de Funcionamiento Interno*.

### 1.4.2 Repeticiones cortas

Esta sección trata de cómo introducir repeticiones cortas. Las repeticiones cortas pueden adoptar dos formas: barras inclinadas o signos de porcentaje si estamos representando repeticiones de una sola nota, un compás o dos compases, y trémolos en caso contrario.

#### Repeticiones de compás o parte de ellos

Los patrones cortos que se repiten se imprimen una sola vez, y el patrón repetido se sustituye por un símbolo especial.

La sintaxis es:

```
\repeat percent número expresión_musical
```

donde *expresión\_musical* es una expresión musical.

Los patrones más cortos que un compás se sustituyen por barras inclinadas.

```

\relative c'' {
  \repeat percent 4 { c128 d e f }
  \repeat percent 4 { c64 d e f }
  \repeat percent 5 { c32 d e f }
  \repeat percent 4 { c16 d e f }
  \repeat percent 4 { c8 d }
  \repeat percent 4 { c4 }
  \repeat percent 2 { c2 }
}

```

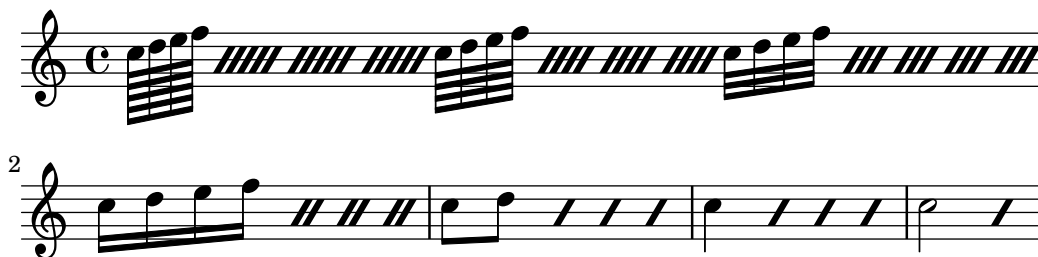

Los patrones de repetición de uno o dos compases se sustituyen por signos parecidos al símbolo de porcentaje.

```
\relative c'' {
  \repeat percent 2 { c4 d e f }
  \repeat percent 2 { c2 d }
  \repeat percent 2 { c1 }
}
```

```
\relative {
  \repeat percent 3 { c''4 d e f | c2 g' }
}
```

Los patrones más cortos que un compás pero que contienen duraciones mezcladas utilizan un símbolo de porcentaje doble.

```
\relative {
  \repeat percent 4 { c''8. <d f>16 }
  \repeat percent 2 { \tuplet 3/2 { r8 c d } e4 }
}
```

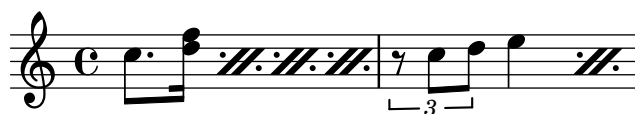

## Fragmentos de código seleccionados

### *Contador de repeticiones de tipo porcentaje*

Las repeticiones de compases completos de más de dos repeticiones pueden llevar un contador si se activa la propiedad adecuada, como se ve en este ejemplo:

```
\relative c'' {
  \set countPercentRepeats = ##t
  \repeat percent 4 { c1 }
}
```

### *Visibilidad del contador de repeticiones de tipo porcentaje*

Se pueden mostrar los contadores de las repeticiones del tipo porcentaje a intervalos regulares mediante el establecimiento de la propiedad de contexto `repeatCountVisibility`.

```
\relative c' {
  \set countPercentRepeats = ##t
  \set repeatCountVisibility = #(every-nth-repeat-count-visible 5)
  \repeat percent 10 { c1 } \break
  \set repeatCountVisibility = #(every-nth-repeat-count-visible 2)
  \repeat percent 6 { c1 d1 }
}
```

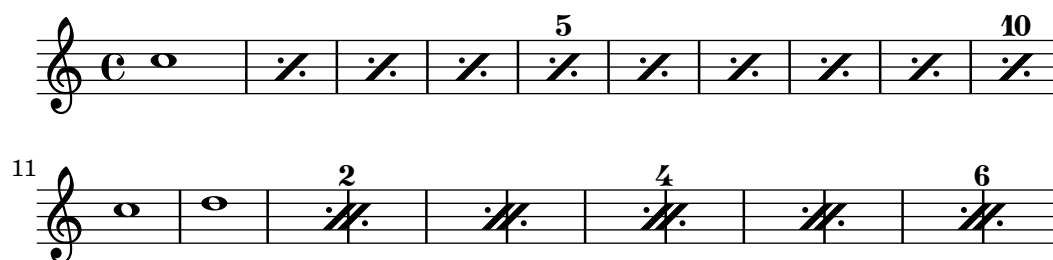

### *Símbolos de porcentaje sueltos*

También se pueden imprimir símbolos de porcentaje sueltos.

```
makePercent =
#(define-music-function (note) (ly:music?)
  "Make a percent repeat the same length as NOTE."
  (make-music 'PercentEvent
    'length (ly:music-length note)))

\relative c' {
  \makePercent s1
}
```

### **Véase también**

Glosario musical: Sección “percent repeat” en *Glosario Musical*, Sección “simile” en *Glosario Musical*.

Fragmentos de código: Sección “Repeats” en *Fragmentos de código*.

Referencia de funcionamiento interno: Sección “RepeatSlash” en *Referencia de Funcionamiento Interno*, Sección “RepeatSlashEvent” en *Referencia de Funcionamiento Interno*, Sección “DoubleRepeatSlash” en *Referencia de Funcionamiento Interno*, Sección “PercentRepeat” en *Referencia de Funcionamiento Interno*, Sección “PercentRepeatCounter” en *Referencia de Funcionamiento Interno*, Sección “PercentRepeatedMusic” en *Referencia de Funcionamiento Interno*, Sección “Percent\_repeat\_engraver” en *Referencia de Funcionamiento Interno*, Sección “DoublePercentEvent” en *Referencia de Funcionamiento Interno*, Sección “DoublePercentRepeat” en *Referencia de Funcionamiento Interno*, Sección “DoublePercentRepeatCounter” en *Referencia de Funcionamiento Interno*, Sección “Double\_percent\_repeat\_engraver” en *Referencia de Funcionamiento Interno*, Sección “Slash\_repeat\_engraver” en *Referencia de Funcionamiento Interno*.

## Advertencias y problemas conocidos

Las repeticiones de porcentaje no contienen nada más aparte del propio signo de porcentaje; especialmente, los cambios de indicación de compás no se repiten.

```
\repeat percent 3 { \time 5/4 c2. 2 \time 4/4 2 2 }
```

Cualquier cambio de compás o instrucción `\partial` se tiene que producir en pasajes paralelos *fuera* de la repetición de porcentaje, p. ej. en una pista especial para la gestión del compás.

```
<<
\repeat percent 3 { c2. 2 2 2 }
\repeat unfold 3 { \time 5/4 s4*5 \time 4/4 s1 }
>>
```

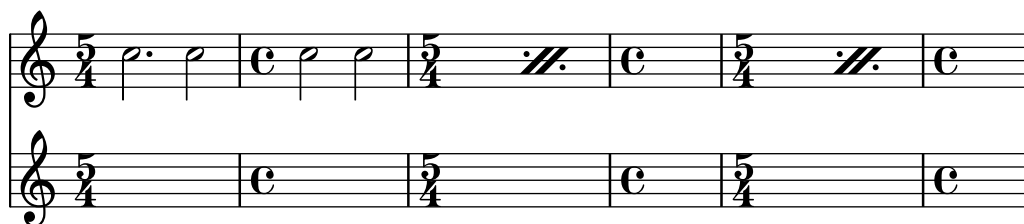

## Repeticiones de trémolo

Los trémolos pueden adoptar dos formas: alternancia entre dos acordes o dos notas, y repetición rápida de una sola nota o acorde. Los trémolos que consisten en una alternancia se indican por medio de la adición de barras entre las notas o acordes que se alternan, mientras que los trémolos que consisten en la repetición rápida de una sola nota se indican mediante la adición de barras cruzadas a una nota única.

Para colocar marcas de trémolo entre las notas, use `\repeat` con el estilo `tremolo` (trémolo):

```
\relative c'' {
  \repeat tremolo 8 { c16 d }
  \repeat tremolo 6 { c16 d }
  \repeat tremolo 2 { c16 d }
}
```

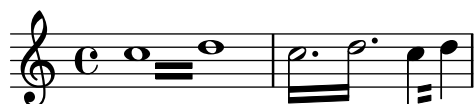

La sintaxis de `\repeat tremolo` espera que se escriban exactamente dos notas dentro de las llaves, y el número de repeticiones debe corresponderse con un valor que se pueda expresar con figuras normales o con puntillo. Así, `\repeat tremolo 7` es válido y produce una nota con doble puntillo, pero `\repeat tremolo 9` no es válido.

La duración del trémolo es igual a la duración de la expresión entre llaves, multiplicada por el número de repeticiones: `\repeat tremolo 8 { c16 d16 }` da como resultado un trémolo de redonda, escrito como dos redondas unidas por barras de trémolo.

Existen dos maneras de colocar marcas de trémolo sobre una única nota. Incluso aquí se puede utilizar la sintaxis `\repeat tremolo`, en cuyo caso la nota no debe ir encerrada entre llaves:

```
\repeat tremolo 4 c'16
```

El mismo resultado se puede obtener escribiendo `:N` después de la nota, donde  $N$  indica la duración de la subdivisión (debe ser 8 como mínimo). Si  $N$  es 8, se añade una barra de corchea a la plica de la nota. Si  $N$  se omite, se utiliza el último valor:

```
\relative {
  c' '2:8 c:32
  c: c:
}
```

## Fragmentos de código seleccionados

### *Trémolos de pentagrama cruzado*

Dado que `\repeat tremolo` espera exactamente dos argumentos musicales para los trémolos de acorde, la nota o acorde que cambia de pentagrama en un trémolo que cruza el pentagrama se debe colocar dentro de llaves curvas junto a su instrucción `\change Staff`.

```
\new PianoStaff <<
  \new Staff = "up" \relative c' ' {
    \key a \major
    \time 3/8
    s4.
  }
  \new Staff = "down" \relative c' ' {
    \key a \major
    \time 3/8
    \voiceOne
    \repeat tremolo 6 {
      <a e'>32
      {
        \change Staff = "up"
        \voiceTwo
        <cis a' dis>32
      }
    }
  }
}>>
```

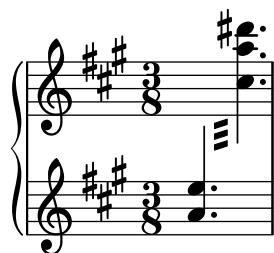

## Véase también

Fragmentos de código: Sección “Repeats” en *Fragmentos de código*.

## 1.5 Notas simultáneas

108

112

116

La palabra ‘polifonía’ en música hace referencia a tener más de una voz en una pieza cualquiera de música. En LilyPond la polifonía hace referencia a tener más de una voz en el mismo pentagrama.

### 1.5.1 Una voz única

Esta sección trata de la notas simultáneas dentro de la misma voz.

## Notas en acorde

Un acorde se forma encerrando un conjunto de notas entre < y >. Un acorde puede ir seguido de una duración, como si fueran simples notas.

```
\relative {
  <a' c e>1 <a c e>2 <f a c e>4 <a c>8. <g c e>16
}
```

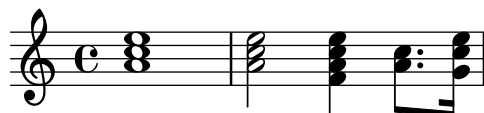

Los acordes también pueden ir seguidos de articulaciones, de nuevo como si fueran simples notas.

```
\relative {
  <a' c e>1\fermata <a c e>2-> <f a c e>4\prall <a c>8.^! <g c e>16-.
}
```

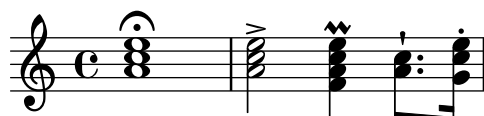

Las notas dentro del propio acorde también pueden ir seguidas de articulaciones y ornamentos.

```
\relative {
  <a' c\prall e>1 <a-> c-^ e>2 <f-. a c-. e-.>4
  <a-+ c-->8. <g\fermata c e\turn>16
}
```

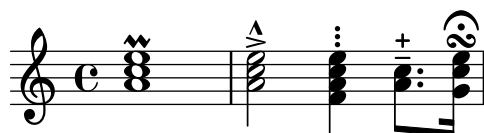

Sin embargo, algunos elementos de notación tales como las expresiones de matices dinámicos y los reguladores se deben unir al acorde y no a las notas que integran el mismo, pues en caso contrario no se imprimirán. Otros elementos de notación como las digitaciones y las ligaduras de expresión se posicionan de forma muy diferente cuando se adjuntan a las notas de un acorde en lugar de hacerlo a redondas o notas sueltas.

```
\relative {
  <a'\f c( e>1 <a c) e>\f <a\< c e>( <a\! c e>)
  <a c e>\< <a c e> <a c e>\!
}
```

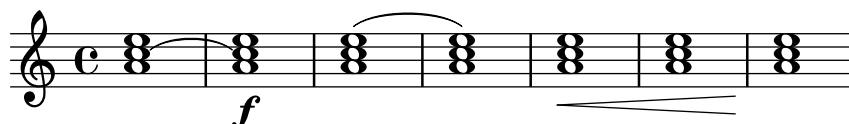

Un acorde funciona como un mero contenedor para las notas que lo componen y sus articulaciones y otros elementos adjuntos. Como consecuencia, un acorde sin ninguna nota en su interior no tiene realmente ninguna duración. Cualquier articulación adjunta se producirá en el mismo momento musical que la nota o acorde siguiente y se puede combinar con ellos (para ver posibilidades más complejas de combinaciones de estos elementos, consulte [Expresiones simultáneas], página 179):

```
\relative {
```

```
\grace { g'8( a b }
<> ) \p \< -. -\markup \italic "sempre staccato"
\repeat unfold 4 { c4 e } c1\f
}
```

Se puede usar el modo relativo para la altura de las notas de los acordes. La primera nota del acorde siempre es relativa a la primera nota del acorde anterior, o en caso de que el elemento precedente no sea un acorde, la altura de la última nota que vino antes del acorde. El resto de las notas del acorde son relativas a la nota anterior *dentro del mismo acorde*.

```
\relative {
  <a' c e>1 <f a c> <a c e> <f' a c> <b, e b,>
}
```

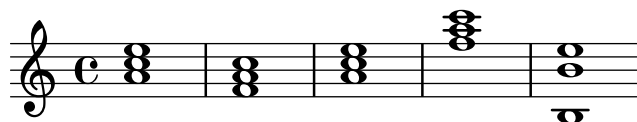

Para ver más información sobre los acordes, consulte Sección 2.7 [Notación de acordes], página 439.

## Véase también

Glosario musical: Sección “chord” en *Glosario Musical*.

Manual de aprendizaje: Sección “Combinar notas para formar acordes” en *Manual de Aprendizaje*.

Referencia de la notación: Sección 2.7 [Notación de acordes], página 439, [Articulaciones y ornamentos], página 128, [Escritura de octava relativa], página 2, Sección 1.5.2 [Varias voces], página 181.

Fragmentos de código: Sección “Simultaneous notes” en *Fragmentos de código*.

## Advertencias y problemas conocidos

Los acordes que contienen más de dos alturas en el mismo espacio de pentagrama, como ‘<e f! fis!>’, crean notas cuyas cabezas se superponen. Dependiendo de la situación, una mejor representación puede requerir:

- el uso temporal de varias voces, véase Sección 1.5.2 [Varias voces], página 181, ‘<< f! \\  
<e fis!> >>’,
- la transcripción enarmónica de una o más notas, ‘<e f ges>’, or
- Culsters o racimos; véase [Racimos (clusters)], página 181.

## Repetición de acordes

Para reducir el tecleo, se puede usar una abreviatura de repetición del acorde anterior. El símbolo de repetición de acordes es q:

```
\relative {
  <a' c e>1 q <f a c>2 q
}
```

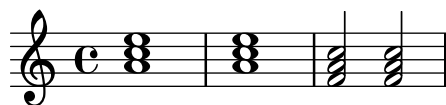

Como en los acordes normales, el símbolo de repetición de acordes puede usarse con duraciones, articulaciones, elementos de marcado, ligaduras de expresión, barras, etc., pues sólo se duplican las notas del acorde precedente.

```
\relative {
  <a' c e>1\p^"text" q2\<( q8)[-! q8.]\! q16-1-2-3 q8\prall
}
```

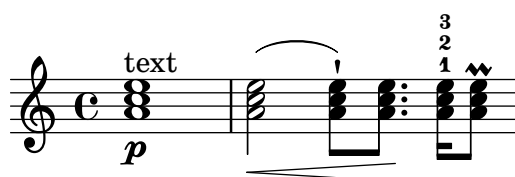

El símbolo de repetición de acordes siempre recuerda la última ocurrencia de un acorde, por lo que es posible repetir el acorde más reciente incluso si se han escrito en medio otras notas que no están en un acorde, o silencios.

```
\relative {
  <a' c e>1 c'4 q2 r8 q8 |
  q2 c, |
}
```

Sin embargo, el símbolo de repetición de acordes no retiene los matices dinámicos, las articulaciones ni los ornamentos que contiene o que están adosados al acorde anterior.

```
\relative {
  <a'-. c\prall e>1\sفز c'4 q2 r8 q8 |
  q2 c, |
}
```

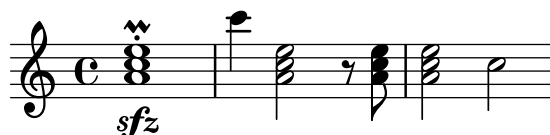

Para poder retener algunos de ellos, se puede llamar explícitamente a la función `\chordRepeats` con un argumento adicional que especifique una lista de *tipos de evento* que conservar, a no ser que los eventos de ese tipo ya estén presentes en el propio acorde q.

```
\relative {
  \chordRepeats #'(articulation-event)
  { <a'-. c\prall e>1\sفز c'4 q2 r8 q8-. } |
  q2 c, |
}
```

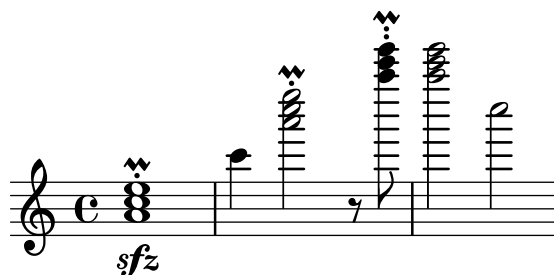

Aquí, el uso de `\chordRepeats` dentro de una construcción `\relative` produce un resultado inseperado: una vez se han expandido los eventos de acorde, no pueden distinguirse de aquellos introducidos como acordes normales, haciendo que `\relative` asigne una octava basada en su contexto actual.

Dado que las instancias anidadas de `\relative` no se afectan mutuamente, se puede usar otra instrucción `\relative` dentro de `\chordRepeats` para establecer las relaciones de octava antes de expandir los acordes repetidos. En tal caso, todo el contenido de la instrucción `\relative` interior no afecta a la exterior; de aquí la distinta escritura de octava en la última nota de este ejemplo.

```
\relative {
  \chordRepeats #'(articulation-event)
  \relative
  { <a'-. c\prall e>1\s fz c'4 q2 r8 q8-. } |
  q2 c' ' |
}
```

Las interacciones con `\relative` se producen solamente con las llamadas explícitas de `\chordRepeats`: la expansión implícita al comienzo del proceso de tipografiado se hace en un momento en que todas las instancias de `\relative` ya se han procesado.

## Véase también

Referencia de la notación: Sección 2.7 [Notación de acordes], página 439, [Articulaciones y ornamentos], página 128.

Archivos de inicio: `ly/chord-repetition-init.ly`.

## Expresiones simultáneas

Una o más expresiones musicales encerradas entre ángulos dobles se entienden como simultáneas. Si la primera expresión comienza con una sola nota o si toda la expresión simultánea aparece explícitamente dentro de una sola voz, la expresión completa se sitúa sobre un solo pentagrama; en caso contrario los elementos de la expresión simultánea se sitúan en pentagramas distintos.

Los ejemplos siguientes muestran expresiones simultáneas sobre un solo pentagrama:

```
\new Voice { % explicit single voice
  << \relative { a'4 b g2 }
  \relative { d'4 g c,2 } >>
}
```

```
\relative {
  % single first note
  a' << \relative { a'4 b g }
    \relative { d'4 g c, } >>
}
```

Esto puede ser de utilidad si las secciones simultáneas tienen idénticas duraciones, pero se producirán errores si se intentan poner notas de distinta duración sobre la misma plica. Las notas, articulaciones y cambios de propiedades que están dentro de *un solo* contexto ‘Voice’ se recolectan y se representan en el orden musical:

```
\relative {
  <a' c>4-. <>-. << c a >> << { c-. <c a > } { a s-. } >>
}
```

Tratar de poner más de una plica o barra de corchea, o distintas duraciones o propiedades en el mismo momento musical, requiere el uso de más de una voz.

El ejemplo siguiente muestra cómo las expresiones simultáneas pueden generar varios pentagramas de forma implícita:

```
% no single first note
<< \relative { a'4 b g2 }
  \relative { d'4 g2 c,4 } >>
```

Aquí no hay problema en tener distintas duraciones porque se interpretan en voces distintas.

## Advertencias y problemas conocidos

Si hay notas que proceden de dos o más voces, sin especificar ningún desplazamiento horizontal, y tienen las plicas en la misma dirección, aparece el mensaje

Advertencia: esta voz requiere un ajuste de `\voiceXx` o `\shiftXx`

durante la compilación. Este mensaje se puede suprimir mediante

```
\override NoteColumn.ignore-collision = ##t
```

Sin embargo, esto no solamente suprime la advertencia sino que puede evitar cualquier resolución de colisiones y puede tener otros efectos no deseados (consulte también *Problemas conocidos* en [Resolución de las colisiones], página 185).

## Racimos (clusters)

Un «cluster» o racimo indica que se deben tocar simultáneamente un conjunto de notas consecutivas. Se escriben aplicando la función `\makeClusters` a una secuencia de acordes, p.ej.:

```
\relative \makeClusters { <g' b>2 <c g'> }
```

Se pueden mezclar en el mismo pentagrama notas normales y clusters, incluso al mismo tiempo. En tal caso, no se hace ningún intento de evitar automáticamente las colisiones entre clusters y notas normales.

## Véase también

Glosario musical: Sección “cluster” en *Glosario Musical*.

Fragmentos de código: Sección “Simultaneous notes” en *Fragmentos de código*.

Referencia de funcionamiento interno: Sección “ClusterSpanner” en *Referencia de Funcionamiento Interno*, Sección “ClusterSpannerBeacon” en *Referencia de Funcionamiento Interno*, Sección “Cluster-spanner-engraver” en *Referencia de Funcionamiento Interno*.

## Advertencias y problemas conocidos

Los clusters sólo tienen un buen aspecto cuando abarcan un mínimo de dos acordes. En caso contrario aparecerán excesivamente estrechos.

Los clusters no llevan plica y por sí mismos no pueden indicar las duraciones, pero la longitud del cluster que se imprime viene determinada por la duración de los acordes que lo definen. Los racimos separados necesitan silencios de separación entre ellos.

Los clusters no producen ninguna salida MIDI.

### 1.5.2 Varias voces

Esta sección trata las notas simultáneas en varias voces o varios pentagramas.

## Polifonía en un solo pentagrama

### *Instanciar las voces explícitamente*

La estructura básica necesaria para obtener varias voces independientes en un mismo pentagrama se ilustra en el ejemplo siguiente:

```
\new Staff <<
  \new Voice = "first"
    \relative { \voiceOne r8 r16 g' e8. f16 g8[ c,] f e16 d }
  \new Voice= "second"
    \relative { \voiceTwo d''16 c d8~ 16 b c8~ 16 b c8~ 16 b8. }
>>
```

Aquí se crean explícitamente instancias de voces, cada una de las cuales recibe un nombre. Las instrucciones `\voiceOne ... \voiceFour` (voz uno hasta voz cuatro) preparan las voces de manera que la primera y segunda voces llevan las plicas hacia arriba, las voces segunda y cuarta

llevan las plicas hacia abajo, las cabezas de las notas en las voces tercera y cuarta se desplazan horizontalmente, y los silencios de las voces respectivas se desplazan también automáticamente para evitar las colisiones. La instrucción `\oneVoice` (una voz) devuelve todos los ajustes de las voces al estado neutro predeterminado.

### *Pasajes polifónicos temporales*

Se puede crear un pasaje polifónico temporal con la construcción siguiente:

```
<< { \voiceOne ... }
    \new Voice { \voiceTwo ... }
>> \oneVoice
```

Aquí, la primera expresión dentro de un pasaje polifónico temporal se coloca en el contexto `Voice` que estaba en uso inmediatamente antes del pasaje polifónico, y ese mismo contexto `Voice` continua después de la sección temporal. Otras expresiones dentro de los ángulos se asignan a distintas voces temporales. Esto permite asignar la letra de forma continua a una voz antes, durante y después de la sección polifónica:

```
\relative <<
  \new Voice = "melody" {
    a'4
    <<
      {
        \voiceOne
        g f
      }
      \new Voice {
        \voiceTwo
        d2
      }
    >>
    \oneVoice
    e4
  }
  \new Lyrics \lyricsto "melody" {
    This is my song.
  }
>>
```

Aquí, las instrucciones `\voiceOne` y `\voiceTwo` son necesarias para definir los ajustes de cada voz.

### *La construcción de la doble barra invertida*

La construcción `<< { ... } \ { ... } >>`, en que las dos expresiones (o más) están separadas por doble barra invertida, se comporta de forma distinta a la construcción similar sin las dobles barras: *todas* las expresiones dentro de esta construcción se asignan a contextos `Voice` nuevos. Estos contextos `Voice` nuevos se crean implícitamente y reciben los nombres fijos "1", "2", etc.

El primer ejemplo podría haberse tipografiado de la manera siguiente:

```
<<
```

```
\relative { r8 r16 g'' e8. f16 g8[ c,] f e16 d }
\\
\relative { d''16 c d8~ 16 b c8~ 16 b c8~ 16 b8. }
>>
```

Esta sintaxis se puede usar siempre que no nos importe que se creen nuevas voces temporales que después serán descartadas. Estas voces creadas implícitamente reciben ajustes equivalentes al efecto de las instrucciones `\voiceOne ... \voiceFour`, en el orden en que aparecen en el código.

En el siguiente ejemplo, la voz intermedia lleva las plicas hacia arriba, de manera que la introducimos en tercer lugar para que pase a ser la voz tres, que tiene las plicas hacia arriba tal y como queremos. Se usan silencios de separación para evitar la aparición de silencios duplicados.

```
<<
\relative { r8 g'' g g g f16 ees f8 d }
\\
\relative { ees'8 r ees r d r d r }
\\
\relative { d''8 s c s bes s a s }
>>
```

En todas las partituras excepto las más simples, se recomienda crear contextos Voice explícitos como aparece explicado en Sección “Contextos y grabadores” en *Manual de Aprendizaje* y en Sección “Voces explícitas” en *Manual de Aprendizaje*.

### Orden de las voces

Al escribir varias voces en el archivo de entrada, utilice el orden siguiente:

Voz 1: la más aguda  
Voz 2: la más grave  
Voz 3: la segunda más aguda  
Voz 4: la segunda más grave  
Voz 5: la tercera más aguda  
Voz 6: la tercera más grave  
etc.

A pesar de que esto puede parecer contrario a la intuición, simplifica el proceso de disposición automática de las figuras. Observe que las voces de numeración impar reciben plicas hacia arriba, y las de numeración par reciben plicas hacia abajo:

```
\new Staff <<
  \time 2/4
  { f'2 } % 1: highest
  \\
  { c'2 } % 2: lowest
```

```

\\
{ d''2 } % 3: second-highest
\\
{ e'2 } % 4: second-lowest
\\
{ b'2 } % 5: third-highest
\\
{ g'2 } % 6: third-lowest
>>

```

Si se desea introducir las voces en un orden distinto, puede ser de utilidad la instrucción `\voices`:

```

\new Staff \voices 1,3,5,6,4,2 <<
\time 2/4
{ f''2 } % 1: highest
\\
{ d''2 } % 3: second-highest
\\
{ b'2 } % 5: third-highest
\\
{ g'2 } % 6: third-lowest
\\
{ e'2 } % 4: second-lowest
\\
{ c'2 } % 2: lowest
>>

```

**Nota:** No se pueden crear letras ni elementos de extensión (como ligaduras, reguladores, etc.) que se crucen de una voz a otra.

### *Duraciones idénticas*

En el caso especial en que queremos tipografiar fragmentos de música que discurre en paralelo y con las mismas duraciones, se pueden combinar en un solo contexto de voz, formando así acordes. Para conseguirlo, las incorporamos dentro de una construcción de música simultánea, dentro de una voz creada explícitamente:

```

\new Voice <<
\relative { e''4 f8 d e16 f g8 d4 }
\relative { c''4 d8 b c16 d e8 b4 }
>>

```

Este método conduce a barrados extraños y advertencias si los fragmentos de música no tienen las mismas duraciones exactas.

## Instrucciones predefinidas

`\voiceOne`, `\voiceTwo`, `\voiceThree`, `\voiceFour`, `\oneVoice`.

## Véase también

Manual de aprendizaje: Sección “Las voces contienen música” en *Manual de Aprendizaje*, Sección “Voces explícitas” en *Manual de Aprendizaje*.

Referencia de la notación: [Pautas de percusión], página 420, [Silencios invisibles], página 64, [Plicas], página 244.

Fragmentos de código: Sección “Simultaneous notes” en *Fragmentos de código*.

## Estilos de voz

Se pueden aplicar colores y formas distintos a las voces para permitir identificarlas fácilmente:

```
<<
  \relative { \voiceOneStyle d' '4 c2 b4 }
  \\
  \relative { \voiceTwoStyle e'2 e }
  \\
  \relative { \voiceThreeStyle b2. c4 }
  \\
  \relative { \voiceFourStyle g'2 g }
>>
```

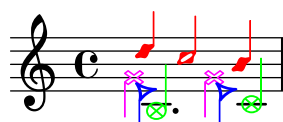

Para recuperar la presentación normal se utiliza la instrucción `\voiceNeutralStyle`.

## Instrucciones predefinidas

`\voiceOneStyle`, `\voiceTwoStyle`, `\voiceThreeStyle`, `\voiceFourStyle`, `\voiceNeutralStyle`.

## Véase también

Manual de aprendizaje: Sección “Oigo voces” en *Manual de Aprendizaje*, Sección “Otras fuentes de información” en *Manual de Aprendizaje*.

Fragmentos de código: Sección “Simultaneous notes” en *Fragmentos de código*.

## Resolución de las colisiones

Las cabezas de notas que están en diferentes voces y tienen la misma altura, la misma forma de cabeza, y dirección opuesta de la plica, se combinan automáticamente, pero las que tienen cabezas distintas o la misma dirección de la plica no se combinan. Los silencios que se encuentran en el lado opuesto de una plica en otra voz se desplazan verticalmente. El ejemplo siguiente

muestra tres circunstancias distintas, sobre los pulsos 1 y 3 en el primer compás y sobre el pulso 1 del segundo compás, donde la combinación automática falla.

```
<<
\relative {
  c''8 d e d c d c4
  g'2 fis
} \\\
\relative {
  c''2 c8. b16 c4
  e,2 r
} \\\
\relative {
  \oneVoice
  s1
  e'8 a b c d2
}
>>
```

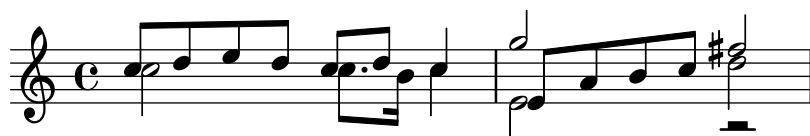

Las cabezas de notas diferentes se pueden combinar como se muestra más abajo. En este ejemplo las cabezas del pulso 1 del primer compás sí se combinan:

```
<<
\relative {
  \mergeDifferentlyHeadedOn
  c''8 d e d c d c4
  g'2 fis
} \\\
\relative {
  c''2 c8. b16 c4
  e,2 r
} \\\
\relative {
  \oneVoice
  s1
  e'8 a b c d2
}
>>
```

Las figuras negras y blancas no se combinan de esta manera, pues sería difícil poder distinguirlas.

También se pueden combinar cabezas con puntillos diferentes, como se muestra en el tercer pulso del primer compás:

```
<<
\relative {
```

```

\mergeDifferentlyHeadedOn
\mergeDifferentlyDottedOn
c''8 d e d c d c4
g'2 fis
} \
\relative {
  c''2 c8. b16 c4
  e,2 r
} \
\relative {
  \oneVoice
  s1
  e'8 a b c d2
}
>>

```

La blanca y la corchea en el comienzo del segundo compás no están correctamente combinadas porque la combinación automática no es capaz de completarse satisfactoriamente cuando se encuentran tres o más notas alineadas en la misma columna de notas, y en este caso la cabeza combinada es incorrecta. Para conseguir que la combinación seleccione la cabeza correcta, se debe aplicar un `\shiftOn` o desplazamiento a la nota que no se debe combinar. Aquí, se aplica `\shiftOn` para mover el sol agudo fuera de la columna, y entonces `\mergeDifferentlyHeadedOn` hace su trabajo correctamente.

```

<<
\relative {
  \mergeDifferentlyHeadedOn
  \mergeDifferentlyDottedOn
  c''8 d e d c d c4
  \shiftOn
  g'2 fis
} \
\relative {
  c''2 c8. b16 c4
  e,2 r
} \
\relative {
  \oneVoice
  s1
  e'8 a b c d2
}
>>

```

La instrucción `\shiftOn` permite (aunque no fuerza) que las notas de una voz se puedan desplazar. Cuando `\shiftOn` se aplica a una voz, una nota o acorde de esta voz se desplaza

solamente si su plica chocase en caso contrario con una plica de otra voz, y sólo si las plicas en colisión apuntan en la misma dirección. La instrucción `\shiftOff` evita la posibilidad de este tipo de desplazamiento.

De forma predeterminada, las voces externas (normalmente las voces uno y dos) tienen `\shiftOff` especificado (desplazamiento desactivado), mientras que las voces interiores (tres y siguientes) tienen especificado `\shiftOn` (desplazamiento activado). Cuando se aplica un desplazamiento, las voces con plicas hacia arriba (voces de numeración impar) se desplazan hacia la derecha, y las voces con las plicas hacia abajo (voces con numeración par) se desplazan a la izquierda.

He aquí un ejemplo que le ayudará a visualizar la forma en que se expandiría internamente una expresión polifónica.

**Nota:** Observe que con tres o más voces, el orden vertical de las mismas dentro de su archivo de entrada ¡no sería el mismo que el orden vertical de las voces en el pentagrama!

```
\new Staff \relative {
  %% abbreviated entry
  <<
    { f''2 } % 1: highest
    \\\
    { g,2 } % 2: lowest
    \\\
    { d'2 } % 3: upper middle
    \\\
    { b2 } % 4: lower middle
  >>
  %% internal expansion of the above
  <<
    \new Voice = "1" { \voiceOne \shiftOff f'2 }
    \new Voice = "2" { \voiceTwo \shiftOff g,2 }
    \new Voice = "3" { \voiceThree \shiftOn d'2 } % shifts right
    \new Voice = "4" { \voiceFour \shiftOn b2 } % shifts left
  >>
}
```

Dos instrucciones adicionales, `\shiftOnn` y `\shiftOnnn`, ofrecen niveles de desplazamiento mayores que se pueden especificar temporalmente para resolver colisiones en situaciones complejas; véase Sección “Ejemplos reales de música” en *Manual de Aprendizaje*.

Sólo se combinan las notas si tienen la plica en direcciones opuestas (como la tienen, por ejemplo, en las voces uno y dos de forma predeterminada o cuando las plicas se establecen explícitamente en direcciones opuestas).

## Instrucciones predefinidas

`\mergeDifferentlyDottedOn`, `\mergeDifferentlyDottedOff`, `\mergeDifferentlyHeadedOn`, `\mergeDifferentlyHeadedOff`.

`\shiftOn`, `\shiftOnn`, `\shiftOnnn`, `\shiftOff`.

## Fragmentos de código seleccionados

### *Voces adicionales para evitar colisiones*

En ciertos casos de polifonía compleja, se necesitan voces adicionales para evitar colisiones entre las notas. Si se necesitan más de cuatro voces paralelas, las voces adicionales se añaden definiendo una variable que utiliza la función de Scheme `context-spec-music` (`make-voice-props-set` 4) `'Voice`).

```
voiceFive = #(context-spec-music (make-voice-props-set 4) 'Voice)

\relative c' {
  \time 3/4
  \key d \minor
  \partial 2
  <<
    \new Voice {
      \voiceOne
      a4. a8
      e'4 e4. e8
      f4 d4. c8
    }
    \new Voice {
      \voiceTwo
      d,2
      d4 cis2
      d4 bes2
    }
    \new Voice {
      \voiceThree
      f'2
      bes4 a2
      a4 s2
    }
    \new Voice {
      \voiceFive
      s2
      g4 g2
      f4 f2
    }
  >>
}
```

### *Desplazar las notas con puntillo en polifonía*

Cuando se puede una nota en la voz superior para evitar la colisión con una nota de otra voz, el comportamiento predeterminado es desplazar la nota superior a la derecha. Se puede cambiar usando la propiedad `prefer-dotted-right` de `NoteCollision`.

```
\new Staff \relative c' <<
{
```

```

f2. f4
\override Staff.NoteCollision.prefer-dotted-right = ##f
f2. f4
\override Staff.NoteCollision.prefer-dotted-right = ##t
f2. f4
}
\\
{ e4 e e e e e e e e e e }
>>

```

### *Forzar el desplazamiento horizontal de las notas*

Cuando el motor de tipografiado no es capaz de todo, se puede usar la sintaxis siguiente para sobrescribir las decisiones de tipografía. Las unidades de medida que se usan aquí son espacios de pentagrama.

```

\relative c' <<
{
  <d g>2 <d g>
}
\\
{
  <b f'>2
  \once \override NoteColumn.force-hshift = 1.7
  <b f'>2
}
>>

```

### Véase también

Glosario musical: Sección “polyphony” en *Glosario Musical*.

Manual de aprendizaje: Sección “Varias notas a la vez” en *Manual de Aprendizaje*, Sección “Las voces contienen música” en *Manual de Aprendizaje*, Sección “Ejemplos reales de música” en *Manual de Aprendizaje*.

Fragmentos de código: Sección “Simultaneous notes” en *Fragmentos de código*.

Referencia de funcionamiento interno: Sección “NoteColumn” en *Referencia de Funcionamiento Interno*, Sección “NoteCollision” en *Referencia de Funcionamiento Interno*, Sección “Rest-Collision” en *Referencia de Funcionamiento Interno*.

### Advertencias y problemas conocidos

El uso de `\override NoteColumn.ignore-collision = ##t` hace que las notas con distinta cabeza en voces diferentes se mezclen incorrectamente.

```

\mergeDifferentlyHeadedOn
<< \relative { c'16 a' b a } \\ \relative { c'2 } >>
\override NoteColumn.ignore-collision = ##t

```

```
<< \relative { c'16 a' b a } \\ \relative { c'2 } >>
```

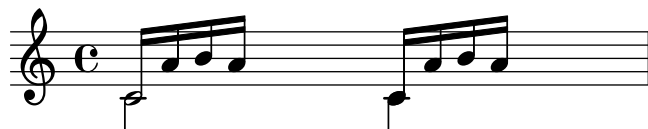

## Combinación de silencios

Al usar más de una voz, es frecuente combinar los silencios que aparecen en las dos partes. Esto puede hacerse mediante el uso del grabador `Merge_rests_engraver`.

```
voiceA = \relative { d''4 r d2 | R1 | }
voiceB = \relative { fis'4 r g2 | R1 | }
\score {
  <<
    \new Staff \with {
      instrumentName = "unmerged"
    }
    <<
      \new Voice { \voiceOne \voiceA }
      \new Voice { \voiceTwo \voiceB }
    >>
    \new Staff \with {
      instrumentName = "merged"
      \consists Merge_rests_engraver
    }
    <<
      \new Voice { \voiceOne \voiceA }
      \new Voice { \voiceTwo \voiceB }
    >>
  >>
}
```

Al establecer el valor de la propiedad de contexto `suspendRestMerging` a `##t` podemos desactivar temporalmente la combinación de silencios.

## Combinación automática de las partes

La combinación automática de particellas se usa para mezclar dos partes musicales distintas sobre un pentagrama. Esto puede ser de gran ayuda especialmente al tipografiar partituras orquestales. Se imprime una sola voz cuando la música de las dos voces es la misma, pero en aquellos lugares en que difieren, se imprime una segunda voz. Las direcciones de las plicas se establecen hacia arriba o hacia abajo según proceda, al tiempo que se identifican y quedan marcadas las partes de solista y de dúo.

La sintaxis para la combinación automática de las partes es:

```
\partCombine expresión_musical_1 expresión_musical_2
```

El ejemplo siguiente ejemplifica la funcionalidad básica, poniendo las partes en un solo pentagrama en forma polifónica, y estableciendo las direcciones de las plicas de forma adecuada. Se utilizan las mismas variables para las partes independientes y el pentagrama combinado.

```

instrumentOne = \relative {
  c'4 d e f |
  R1 |
  d'4 c b a |
  b4 g2 f4 |
  e1 |
}

instrumentTwo = \relative {
  R1 |
  g'4 a b c |
  d4 c b a |
  g4 f( e) d |
  e1 |
}

<<
  \new Staff \instrumentOne
  \new Staff \instrumentTwo
  \new Staff \partCombine \instrumentOne \instrumentTwo
>>

```

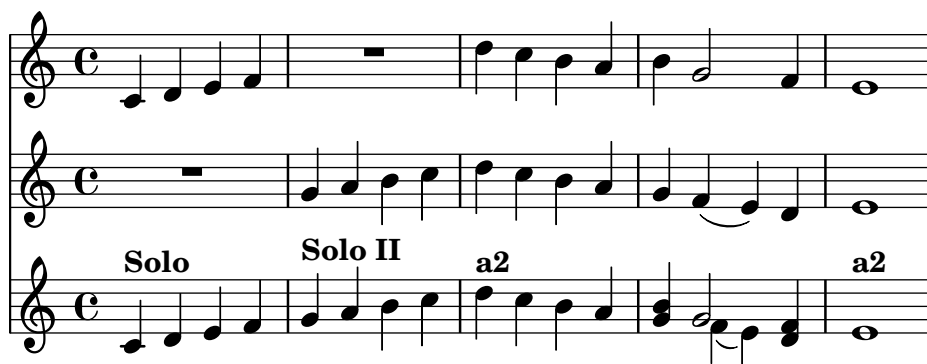

Las dos partes tienen notas idénticas en el tercer compás, por lo que aparecen solamente una vez. Las direcciones de las plicas y ligaduras se establecen de forma automática, según se trate de un solo o de un unísono. Cuando se necesita en situaciones de polifonía, la primera parte (que recibe el nombre de contexto one) recibe las plicas hacia arriba, mientras que la segunda (llamada two) siempre recibe las plicas hacia abajo. En los fragmentos de solo, las partes se marcan con “Solo” y “Solo II”, respectivamente. Las partes en unísono (*a due*) se marcan con el texto “a2”.

De forma predeterminada, el combinador de partes mezcla dos notas de la misma altura como una nota *a due*, combina las notas que tengan la misma duración y estén a menos de una novena de distancia como acordes, y dispone en voces separadas las notas que estén a más de una novena de distancia (o cuando hay cruce de voces). Este comportamiento se puede sobrescribir con un argumento opcional que consiste en una pareja de números después de la instrucción `\partCombine`: el primero especifica el intervalo donde las notas comienzan a estar combinadas (el valor predeterminado es cero) y el segundo donde las notas se dividen en voces distintas. El ajuste del segundo argumento al valor cero significa que el combinador de partes separa las notas

que estén dentro de un intervalo de segunda o más, establecerlo al valor uno separa las notas de una tercera o más, y así sucesivamente.

```

instrumentOne = \relative {
  a4 b c d |
  e f g a |
  b c d e |
}

instrumentTwo = \relative {
  c'4 c c c |
  c c c c |
  c c c c |
}

<<
\new Staff \partCombine \instrumentOne \instrumentTwo
\new Staff \partCombine #'(2 . 3) \instrumentOne \instrumentTwo
>>

```

Los dos argumentos de `\partCombine` se interpretan como contextos de Sección “Voice” en *Referencia de Funcionamiento Interno* separados, por lo que si la música está escrita en modo relativo, entonces *las dos* partes han de incluir la función `\relative`, es decir:

```

\partCombine
  \relative ... expresión_musical_1
  \relative ... expresión_musical_2

```

Una sección `\relative` que se encuentra fuera de `\partCombine` no tiene ningún efecto sobre las notas de `expresión_musical_1` y `expresión_musical_2`.

En las partituras profesionales, las voces con frecuencia se mantienen separadas entre sí durante pasajes prolongados incluso si algunas notas coinciden entre ambas, y podrían escribirse fácilmente como un unísono. Por ello, la combinación de las notas en un acorde, o mostrar una voz como solo, no son soluciones ideales porque la función `\partCombine` considera cada nota de forma individual. En este caso, el resultado de la función `\partCombine` se puede alterar o corregir con una de las instrucciones siguientes. Todas las instrucciones se pueden anteceder por `\once` para que se apliquen solamente a la nota siguiente dentro de la expresión musical.

- `\partCombineApart` mantiene las notas como dos voces separadas incluso si se pueden combinar en un acorde o unísono.
- `\partCombineChords` combina las notas en un acorde.
- `\partCombineUnisono` combina las dos voces como unísono y marca el resultado como “unison”.
- `\partCombineSoloI` muestra solo la voz uno y la marca como “Solo”.
- `\partCombineSoloII` imprime solo la voz dos y la marca como “Solo”.
- `\partCombineAutomatic` termina el efecto de las instrucciones anteriores y retorna a la funcionalidad estándar de `\partCombine`.

```

instrumentOne = \relative c' {
  \partCombineApart c2^"apart" e |
  \partCombineAutomatic e2^"auto" e |
  \partCombineChords e'2^"chord" e |
  \partCombineAutomatic c2^"auto" c |
  \partCombineApart c2^"apart" \once \partCombineChords e^"chord once" |
  c2 c |
}
instrumentTwo = \relative {
  c'2 c |
  e2 e |
  a,2 c |
  c2 c' |
  c2 c |
  c2 c |
}

<<
  \new Staff { \instrumentOne }
  \new Staff { \instrumentTwo }
  \new Staff { \partCombine \instrumentOne \instrumentTwo }
>>

```

### *Uso de \partCombine con letra*

La instrucción `\partCombine` no está diseñada para funcionar con la letra de las canciones; si una de las voces recibe un nombre explícito para poder adjuntar una letra, el combinador de partes no funciona. Sin embargo, se puede conseguir este efecto usando un contexto `NullVoice`. Véase [Polifonía con letras compartidas], página 316.

### **Fragmentos de código seleccionados**

#### *Combinar dos partes sobre el mismo pentagrama*

La herramienta de combinación de partes (instrucción `\partCombine`) permite la combinación de varias partes diferentes sobre el mismo pentagrama. Las indicaciones textuales tales como “solo” o “a2” se añaden de forma predeterminada; para quitarlas, sencillamente establezca la propiedad `printPartCombineTexts` al valor “falso”. Para partituras vocales (como himnos), no hay necesidad de añadir los textos “solo” o “a2”, por lo que se deben desactivar. Sin embargo,

podría ser mejor no usarlo si hay solos, porque éstos no se indicarán. En tales casos podría ser preferible la notación polifónica estándar.

Este fragmento de código presenta las tres formas en que se pueden imprimir dos partes sobre un solo pentagrama: polifonía estándar, `\partCombine` sin textos, y `\partCombine` con textos.

```

musicUp = \relative c'' {
  \time 4/4
  a4 c4.( g8) a4 |
  g4 e' g,( a8 b) |
  c b a2.
}

musicDown = \relative c'' {
  g4 e4.( d8) c4 |
  r2 g'4( f8 e) |
  d2 \stemDown a
}

\score {
  <<
    \new Staff \with {
      instrumentName = "standard polyphony"
    } << \musicUp \\\musicDown >>

    \new Staff \with {
      instrumentName =
        \markup { \typewriter "\\partCombine" without text}
      printPartCombineTexts = ##f
    } \partCombine \musicUp \musicDown

    \new Staff \with {
      instrumentName =
        \markup { \typewriter "\\partCombine" with text}
    } \partCombine \musicUp \musicDown
  >>

  \layout {
    indent = 6.0\cm
    \context {
      \Score
      % Setting this to a large value avoids a bar line at the
      % beginning that would connect the three staves otherwise.
      \override SystemStartBar.collapse-height = 30
    }
  }
}

```

standard polyphony	
<code>\partCombine</code> without text	
<code>\partCombine</code> with text	

### Changing `\partCombine` texts

When using the automatic part combining feature, the printed text for the solo and unison sections may be changed.

```
\new Staff <<
  \set Staff.soloText = "girl"
  \set Staff.soloIIText = "boy"
  \set Staff.aDueText = "together"
  \partCombine
    \relative c'' {
      g4 g r r
      a2 g
    }
    \relative c'' {
      r4 r a( b)
      a2 g
    }
  >>
```

### Véase también

Glosario musical: Sección “a due” en *Glosario Musical*, Sección “part” en *Glosario Musical*.

Referencia de la notación: Sección 1.6.3 [Escritura de las particellas], página 220.

Fragmentos de código: Sección “Simultaneous notes” en *Fragmentos de código*.

Referencia de funcionamiento interno: Sección “PartCombineMusic” en *Referencia de Funcionamiento Interno*, Sección “Voice” en *Referencia de Funcionamiento Interno*.

### Advertencias y problemas conocidos

Todas las funciones `\partCombine...` admiten exclusivamente dos voces.

Las funciones `\partCombine...` no se pueden escribir dentro de los bloques `\tuplet` ni `\relative`.

Si `printPartCombineTexts` está establecido y las dos voces tocan y terminan las mismas notas en el mismo compás, el combinador de partes puede tipografiar a2 más de una vez en ese compás.

`\partCombine` solo tiene en cuenta el momento de inicio de las notas dentro de una voz `Voice`; por ejemplo, no puede recordar si una nota dentro de una voz ya ha comenzado cuando las notas

que se combinan se han iniciado justo ahora en la otra voz. Esto puede conducir a cierto número de problemas inesperados entre los que se incluye la impresión incorrecta de marcas de “Solo” o de “Unison”.

`\partCombine` conserva todos los elementos extensos (ligaduras, reguladores, etc.) dentro del mismo contexto `Voice` de forma que si uno cualquiera de estos elementos extensos inicia o termina en un contexto `Voice` diferente, puede no imprimirse o hacerlo incorrectamente.

Si la función `\partCombine` no puede combinar las dos expresiones musicales (es decir, cuando las dos voces tienen duraciones distintas), otorgará internamente sus propios nombres a las voces: `one` y `two` respectivamente. Esto significa que si se produce un cambio a un contexto `Voice` que tenga un nombre distinto, se ignorarán los eventos dentro del contexto `Voice` que tiene el nombre distinto.

Consulte también el apartado *Advertencias y problemas conocidos* en la sección [Tablaturas predeterminadas], página 369, al utilizar `\partCombine` con tablaturas, y la *Nota* de [Barras automáticas], página 87, al utilizar barrado automático.

## Escribir música en paralelo

La música para varias partes se puede intercalar dentro del código de entrada. La función `\parallelMusic` admite una lista que contiene los nombres de las variables que se van a crear, y una expresión musical. El contenido de los compases alternativos extraídos de la expresión se convierten en el valor de las variables respectivas, de manera que podemos utilizarlas más tarde para imprimir la música.

**Nota:** Es obligatorio utilizar comprobaciones de compás |, y los compases deben tener la misma longitud.

```
\parallelMusic voiceA,voiceB,voiceC {
  % Bar 1
  r8 g'16 c'' e'' g' c'' e'' r8 g'16 c'' e'' g' c'' e'' |
  r16 e'8.~ 4 r16 e'8.~ 4 |
  c'2 c'2 |

  % Bar 2
  r8 a'16 d'' f'' a' d'' f'' r8 a'16 d'' f'' a' d'' f'' |
  r16 d'8.~ 4 r16 d'8.~ 4 |
  c'2 c'2 |

}
\new StaffGroup <<
  \new Staff << \voiceA \ \voiceB >>
  \new Staff { \clef bass \voiceC }
>>
```

Se puede usar el modo relativo. Observe que la instrucción `\relative` no se utiliza dentro del propio bloque `\parallelMusic`. Las notas guardan relación con la nota anterior en la misma voz,

no con la nota anterior dentro del código de entrada (dicho de otra manera, las notas relativas de vozA ignoran a las notas que hay en vozB).

```
\parallelMusic voiceA,voiceB,voiceC {
  % Bar 1
  r8 g16 c e g, c e r8 g,16 c e g, c e |
  r16 e8.~ 4          r16 e8.~ 4          |
  c2                  c                  |

  % Bar 2
  r8 a,16 d f a, d f r8 a,16 d f a, d f |
  r16 d8.~ 4          r16 d8.~ 4          |
  c2                  c                  |

}
\new StaffGroup <<
  \new Staff << \relative c' \voiceA \\\relative c' \voiceB >>
  \new Staff \relative c' { \clef bass \voiceC }
>>
```

Esto funciona aceptablemente bien para música de piano. El siguiente ejemplo asigna cada cuatro compases consecutivos a cuatro variables:

```
global = {
  \key g \major
  \time 2/4
}

\parallelMusic voiceA,voiceB,voiceC,voiceD {
  % Bar 1
  a8    b    c    d    |
  d4          e    |
  c16 d e fis d e fis g |
  a4          a    |

  % Bar 2
  e8    fis g    a    |
  fis4          g    |
  e16 fis g a fis g a b |
  a4          a    |

  % Bar 3 ...
}

\score {
  \new PianoStaff <<
```

```

\new Staff {
  \global
  <<
    \relative c'' \voiceA
    \\\
    \relative c' \voiceB
  >>
}
\new Staff {
  \global \clef bass
  <<
    \relative c \voiceC
    \\\
    \relative c \voiceD
  >>
}
>>
}

```

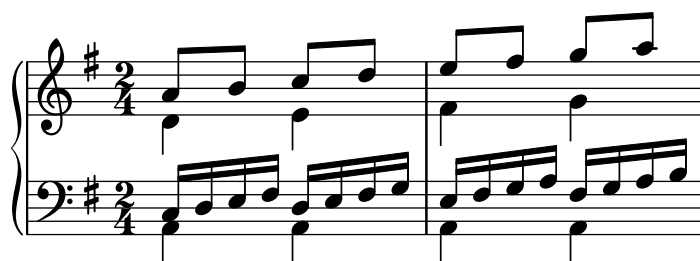

## Véase también

Manual de aprendizaje: Sección “Organizar las piezas mediante variables” en *Manual de Aprendizaje*

Fragmentos de código: Sección “Simultaneous notes” en *Fragmentos de código*.

## 1.6 Notación de los pentagramas

Trumpet Bb

Tambourine

Piano

*Comodo*

*p grazioso*

*p*

Esta sección explica cómo influir sobre la apariencia de los pentagramas, cómo imprimir partituras con más de un pentagrama y cómo añadir indicaciones de tempo y notas guía a los pentagramas.

### 1.6.1 Impresión de los pentagramas

Esta sección describe los distintos métodos de creación de pentagramas y grupos de ellos.

#### Crear instancias de pentagramas nuevos

Las *pautas* y los *pentagramas* o pautas de cinco líneas se crean con las instrucciones `\new` o `\context`. Para ver más detalles, consulte Sección 5.1.2 [Crear y referenciar contextos], página 618.

El contexto básico de pentagrama es `Staff`:

```
\new Staff \relative { c''4 d e f }
```

El contexto `DrumStaff` crea una pauta de cinco líneas preparada para un conjunto de batería típico. Cada instrumento se presenta con un símbolo distinto. Los instrumentos se escriben en el modo de percusión que sigue a una instrucción `\drummode`, con cada instrumento identificado por un nombre. Para ver más detalles, consulte [Pautas de percusión], página 420.

```
\new DrumStaff {
  \drummode { cymc hh sstomh }
}
```

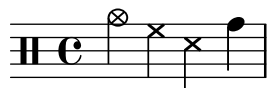

`RhythmicStaff` crea una pauta de una sola línea que sólo muestra las duraciones de la entrada. Se preservan las duraciones reales. Para ver más detalles, consulte [Mostrar los ritmos de la melodía], página 85.

```
\new RhythmicStaff { c4 d e f }
```

`TabStaff` crea una tablatura con seis cuerdas en la afinación estándar de guitarra. Para ver más detalles, consulte [Tablaturas predeterminadas], página 369.

```
\new TabStaff \relative { c''4 d e f }
```

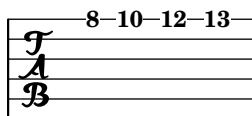

Existen dos contextos de pauta específicos para la notación de música antigua: `MensuralStaff` y `VaticanaStaff`. Se describen en [Contextos predefinidos], página 462.

`GregorianTranscriptionStaff` crea una pauta para la notación moderna de canto gregoriano. No muestra líneas divisorias.

```
\new GregorianTranscriptionStaff \relative { c''4 d e f e d }
```

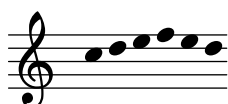

Se pueden definir contextos nuevos de pentagrama único. Para ver más detalles, consulte Sección 5.1.6 [Definir contextos nuevos], página 632.

## Véase también

Glosario musical: Sección “staff” en *Glosario Musical*, Sección “staves” en *Glosario Musical*.

Referencia de la notación: Sección 5.1.2 [Crear y referenciar contextos], página 618, [Pautas de percusión], página 420, [Mostrar los ritmos de la melodía], página 85, [Tablaturas predeterminadas], página 369, [Contextos predefinidos], página 462, [El símbolo del pentagrama], página 208, [Contextos del canto gregoriano], página 472, [Contextos de la música mensural], página 464, Sección 5.1.6 [Definir contextos nuevos], página 632.

Fragmentos de código: Sección “Staff notation” en *Fragmentos de código*.

Referencia de funcionamiento interno: Sección “Staff” en *Referencia de Funcionamiento Interno*, Sección “DrumStaff” en *Referencia de Funcionamiento Interno*, Sección “GregorianTranscriptionStaff” en *Referencia de Funcionamiento Interno*, Sección “RhythmicStaff” en *Referencia de Funcionamiento Interno*, Sección “TabStaff” en *Referencia de Funcionamiento Interno*, Sección “MensuralStaff” en *Referencia de Funcionamiento Interno*, Sección “VaticanaStaff” en *Referencia de Funcionamiento Interno*, Sección “StaffSymbol” en *Referencia de Funcionamiento Interno*.

## Agrupar pentagramas

Existen varios contextos para agrupar pentagramas individuales formando sistemas. Cada contexto de agrupación establece el estilo del delimitador de comienzo del sistema y el comportamiento de las barras de compás.

Si no se especifica ningún contexto, se usan las propiedades predeterminadas: el grupo comienza con una línea vertical y las barras de compás no están conectadas.

```
<<
\new Staff \relative { c''1 c }
\new Staff \relative { c''1 c }
>>
```

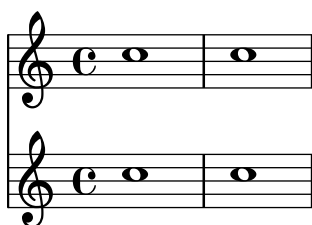

En el contexto `StaffGroup`, el grupo se inicia con un corchete y las barras de compás se dibujan atravesando todos los pentagramas.

```
\new StaffGroup <<
  \new Staff \relative { c''1 c }
  \new Staff \relative { c''1 c }
>>
```

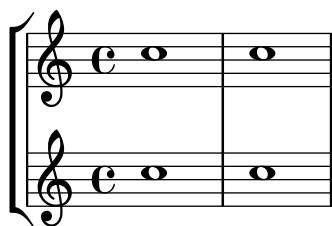

En un `ChoirStaff` (sistema de coro), el grupo se inicia con un corchete, pero las barras de compás no están conectadas.

```
\new ChoirStaff <<
  \new Staff \relative { c''1 c }
  \new Staff \relative { c''1 c }
>>
```

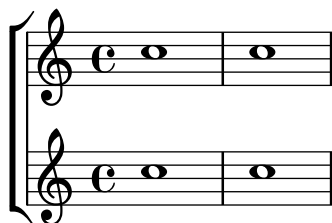

En un `GrandStaff` (sistema de piano), el grupo se inicia con una llave y las barras de compás se conectan entre los pentagramas.

```
\new GrandStaff <<
  \new Staff \relative { c''1 c }
  \new Staff \relative { c''1 c }
>>
```

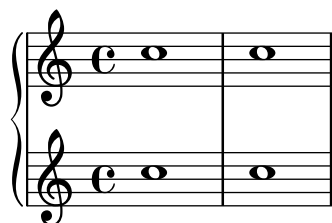

El `PianoStaff` (sistema de piano) es idéntico a `GrandStaff`, excepto que contempla directamente la impresión del nombre del instrumento. Para ver más detalles, consulte [Nombres de instrumentos], página 220.

```
\new PianoStaff \with { instrumentName = "Piano" }
<<
  \new Staff \relative { c''1 c }
  \new Staff \relative { \clef bass c1 c }
>>
```

Cada contexto de grupo de pentagramas fija la propiedad del delimitador de inicio `systemStartDelimiter` a uno de los siguientes valores: `SystemStartBar` (línea), `SystemStartBrace` (llave) o `SystemStartBracket` (corchete). También está disponible un cuarto delimitador, `SystemStartSquare` (corchete en ángulo recto), pero se debe especificar explícitamente.

Se pueden definir contextos nuevos de grupo de pentagramas. Para ver más detalles, consulte Sección 5.1.6 [Definir contextos nuevos], página 632.

## Fragmentos de código seleccionados

### *Uso del corchete recto al comienzo de un grupo de pentagramas*

Se puede usar el delimitador de comienzo de un sistema `SystemStartSquare` estableciéndolo explícitamente dentro de un contexto `StaffGroup` o `ChoirStaffGroup`.

```
\score {
  \new StaffGroup { <<
    \set StaffGroup.systemStartDelimiter = #'SystemStartSquare
    \new Staff { c'4 d' e' f' }
    \new Staff { c'4 d' e' f' }
  >> }
}
```

### *Mostrar corchete o llave en grupos de un solo pentagrama*

Si hay un solo pentagrama en un de los tipos de sistema `ChoirStaff` o `StaffGroup`, el comportamiento predeterminado es que no se imprima el corchete en la barra inicial. Esto se puede cambiar sobrescribiendo `collapse-height` para fijar su valor de manera que sea menor que el número de líneas en la pauta.

Observe que en contextos como `PianoStaff` y `GrandStaff` en que los sistemas empiezan con una llave en lugar de un corchete, se debe establecer el valor de una propiedad distinta, como se ve en el segundo sistema del ejemplo.

```
\score {
  \new StaffGroup <<
    % Must be lower than the actual number of staff lines
    \override StaffGroup.SystemStartBracket.collapse-height = 4
    \override Score.SystemStartBar.collapse-height = 4
    \new Staff {
      c'1
    }
  >>
}
```

```

>>
}
\score {
  \new PianoStaff <<
    \override PianoStaff.SystemStartBrace.collapse-height = 4
    \override Score.SystemStartBar.collapse-height = 4
    \new Staff {
      c'1
    }
  >>
}

\paper { tagline = ##f }

```

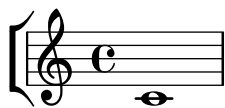

### *Disposición Mensurstriche (líneas divisorias entre pentagramas)*

La disposición «mensurstriche» en que las líneas divisorias no están dibujadas sobre los pentagramas, sino entre ellos, se puede conseguir con un `StaffGroup` en vez de un `ChoirStaff`. La línea divisoria sobre los pentagramas se borra usando `\hide`.

```

\layout {
  \context {
    \Staff
    measureBarType = "-span|"
  }
}

music = \fixed c'' {
  c1
  d2 \section e2
  f1 \fine
}

\new StaffGroup <<
  \new Staff \music
  \new Staff \music
>>

```

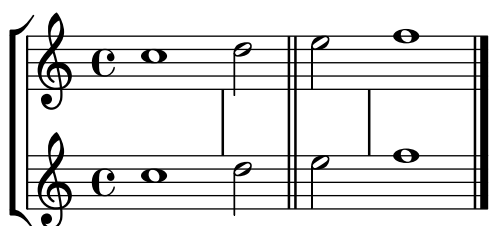

## Véase también

Glosario musical: Sección “brace” en *Glosario Musical*, Sección “bracket” en *Glosario Musical*, Sección “grand staff” en *Glosario Musical*.

Referencia de la notación: [Nombres de instrumentos], página 220, Sección 5.1.6 [Definir contextos nuevos], página 632.

Fragmentos de código: Sección “Staff notation” en *Fragmentos de código*.

Referencia de funcionamiento interno: Sección “Staff” en *Referencia de Funcionamiento Interno*, Sección “StaffGroup” en *Referencia de Funcionamiento Interno*, Sección “ChoirStaff” en *Referencia de Funcionamiento Interno*, Sección “GrandStaff” en *Referencia de Funcionamiento Interno*, Sección “PianoStaff” en *Referencia de Funcionamiento Interno*, Sección “SystemStartBar” en *Referencia de Funcionamiento Interno*, Sección “SystemStartBrace” en *Referencia de Funcionamiento Interno*, Sección “SystemStartBracket” en *Referencia de Funcionamiento Interno*, Sección “SystemStartSquare” en *Referencia de Funcionamiento Interno*.

## Grupos de pentagramas anidados

Los contextos de grupos de pentagramas se pueden anidar hasta una profundidad arbitraria. En este caso, cada contexto descendiente crea un corchete nuevo adyacente al corchete de su grupo padre.

```
\new StaffGroup <<
  \new Staff \relative { c'2 c | c2 c }
  \new StaffGroup <<
    \new Staff \relative { g'2 g | g2 g }
    \new StaffGroup \with {
      systemStartDelimiter = #'SystemStartSquare
    }
    <<
      \new Staff \relative { e'2 e | e2 e }
      \new Staff \relative { c'2 c | c2 c }
    >>
  >>
>>
```

Se pueden definir nuevos contextos de grupos de pentagramas anidados. Para ver más detalles, consulte Sección 5.1.6 [Definir contextos nuevos], página 632.

## Fragmentos de código seleccionados

### *Anidado de grupos de pentagramas*

Se puede utilizar la propiedad `systemStartDelimiterHierarchy` para crear grupos de pentagramas anidados de forma más compleja. La instrucción `\set StaffGroup.systemStartDelimiterHierarchy` toma una lista alfabética del número de pentagramas producidos. Se puede proporcionar antes de cada pentagrama un delimitador de comienzo de sistema. Se debe encerrar entre corchetes y admite tantos pentagramas como encierren las llaves. Se pueden omitir los elementos de la lista, pero el primer corchete siempre abarca todos los pentagramas. Las posibilidades son `SystemStartBar`, `SystemStartBracket`, `SystemStartBrace` y `SystemStartSquare`.

```
\new StaffGroup
\relative c'' <<
  \override StaffGroup.SystemStartSquare.collapse-height = 4
  \set StaffGroup.systemStartDelimiterHierarchy
    = #'(SystemStartSquare (SystemStartBrace (SystemStartBracket a
                                              (SystemStartSquare b) ) c ) d)

  \new Staff { c1 }
  \new Staff { c1 }
  \new Staff { c1 }
  \new Staff { c1 }
  \new Staff { c1 }
>>
```

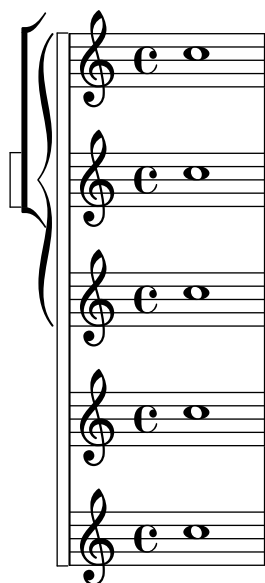

### Véase también

Referencia de la notación: [Agrupar pentagramas], página 201, [Nombres de instrumentos], página 220, Sección 5.1.6 [Definir contextos nuevos], página 632.

Fragmentos de código: Sección “Staff notation” en *Fragmentos de código*.

Referencia de funcionamiento interno: Sección “StaffGroup” en *Referencia de Funcionamiento Interno*, Sección “ChoirStaff” en *Referencia de Funcionamiento Interno*, Sección “SystemStartBar” en *Referencia de Funcionamiento Interno*, Sección “SystemStartBrace” en *Referencia de Funcionamiento Interno*, Sección “SystemStartBracket” en *Referencia de Funcionamiento Interno*, Sección “SystemStartSquare” en *Referencia de Funcionamiento Interno*.

## Separación de sistemas

Si el número de sistemas por página varía de una página a otra, es costumbre separar los sistemas colocando una marca separadora entre ellos. De forma predeterminada, el separador de sistemas es nulo, pero se puede activar con una opción de `\paper`.

```
\book {
  \score {
    \new StaffGroup <<
      \new Staff {
        \relative {
          c''4 c c c
          \break
          c4 c c c
        }
      }
      \new Staff {
        \relative {
          c''4 c c c
          \break
          c4 c c c
        }
      }
    >>
  }
  \paper {
    system-separator-markup = \slashSeparator
    % following commands are needed only to format this documentation
    paper-width = 100\mm
    paper-height = 100\mm
    tagline = ##f
  }
}
```

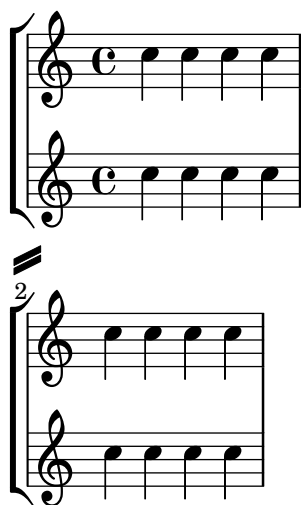

## Véase también

Referencia de la notación: Sección 4.1 [Disposición de la página], página 561.

Fragmentos de código: Sección “Notación de los pentagramas” en *Fragmentos de código*.

### 1.6.2 Modificación de pentagramas sueltos

Esta sección explica cómo cambiar los atributos específicos de un pentagrama: por ejemplo, cambiar el número de líneas o el tamaño de la pauta. También se describen los métodos para comenzar y terminar los pentagramas, y establecer secciones de ossia.

## El símbolo del pentagrama

Se pueden usar las instrucciones `\stopStaff` y `\startStaff` para detener y (re)iniciar, respectivamente, la impresión de las líneas de la pauta en cualquier punto de la partitura.

```
\relative {
  \stopStaff f''4 d \startStaff g, e
  f'4 d \stopStaff g, e
  f'4 d \startStaff g, e
}
```

## Instrucciones predefinidas

`\startStaff, \stopStaff.`

Las líneas de la pauta pertenecen al grob `StaffSymbol` (incluidas las líneas adicionales) y se pueden modificar usando las propiedades de `StaffSymbol`, pero esas modificaciones deben hacerse antes de que el pentagrama se (re)inicie.

Se puede cambiar el número de líneas de la pauta:

```
\relative {
  f'4 d \stopStaff
  \override Staff.StaffSymbol.line-count = #2
  \startStaff g, e |

  f'4 d \stopStaff
  \revert Staff.StaffSymbol.line-count
  \startStaff g, e |
}
```

La posición de cada una de las líneas de la pauta también puede cambiarse. Una lista de números fija la posición de cada línea. 0 corresponde a la línea central normal, y las posiciones normales de las líneas son (-4 -2 0 2 4). Se imprime una sola línea de pauta por cada valor que se introduce, de manera que el número de líneas así como su posición en la pauta pueden cambiarse con una sola operación de sobreescritura.

```
\relative {
  f'4 d \stopStaff
  \override Staff.StaffSymbol.line-positions = #'(1 3 5 -1 -3)
  \startStaff g, e |
  f'4 d \stopStaff
  \override Staff.StaffSymbol.line-positions = #'(8 6.5 -6 -8 -0.5)
  \startStaff g, e |
}
```

Para preservar las direcciones típicas de las plicas (hacia arriba para la mitad inferior del pentagrama y hacia abajo para la mitad superior), debemos alinear la línea (o espacio) central de la pauta personalizada con la posición de la línea central normal (0). Puede ser necesario un ajuste de la posición de la clave y del Do central para que se correspondan a las líneas nuevas. Véase [Clave], página 17.

Puede cambiarse el grosor de las líneas de la pauta. También resultan afectadas, de forma predeterminada, las líneas adicionales y no la plica de las figuras.

```
\new Staff \with {
  \override StaffSymbol.thickness = #3
} \relative {
  f''4 d g, e
}
```

También es posible fijar el grosor de las líneas adicionales de forma independiente del de las líneas de la pauta.

```
\new Staff \with {
  \override StaffSymbol.thickness = #2
  \override StaffSymbol.ledger-line-thickness = #'(0.5 . 0.4)
} \relative {
  f'''4 a, a,, f
}
```

El primer valor se multiplica por el grosor de las líneas del pentagrama, el segundo por el ancho de un espacio del pentagrama, y después los dos valores se suman para obtener el grosor de las líneas adicionales.

Se pueden alterar las posiciones de las líneas adicionales:

```
\new Staff \with {
  \override StaffSymbol.ledger-positions = #'(-3 -2 -1 2 5 6)
} \relative {
  f'''4 a, a,, f
}
```

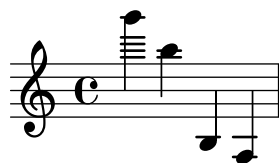

Puede hacerse que las líneas adicionales añadidas aparezcan por encima o por debajo de la cabeza de las figuras, dependiendo de la posición actual relativa a otras cabezas de figura que tienen asimismo sus propias líneas adicionales.

```
\new Staff \with {
  \override StaffSymbol.ledger-extra = #4
} \relative {
  f'''4 a, d, f,
}
```

También puede hacerse que las líneas adicionales aparezcan dentro del pentagrama allí donde se requieren líneas de pauta personalizadas. El ejemplo muestra la posición predeterminada de las líneas adicionales cuando el valor de posición explícito `ledger-position` se ha fijado o no. La instrucción `\stopStaff` se necesita en el ejemplo para revertir la instrucción de sobreescritura `\override` para todo el `StaffSymbol` (el símbolo de pauta).

```
\relative d' {
  \override Staff.StaffSymbol.line-positions = #'(-8 0 2 4)
  d4 e f g
  \stopStaff
  \startStaff
  \override Staff.StaffSymbol.ledger-positions = #'(-8 -6 (-4 -2) 0)
  d4 e f g
}
```

Puede alterarse la distancia entre líneas de la pauta. Esto afecta también al espaciado de las líneas adicionales.

```
\new Staff \with {
  \override StaffSymbol.staff-space = #1.5
} \relative {
  f'''4 d, g, e,
}
```

## Fragmentos de código seleccionados

### *Hacer unas líneas del pentagrama más gruesas que las otras*

Se puede engrosar una línea del pentagrama con fines pedagógicos (p.ej. la tercera línea o la de la clave de Sol). Esto se puede conseguir añadiendo más líneas muy cerca de la línea que se quiere destacar, utilizando la propiedad `line-positions` del objeto `StaffSymbol`.

```
{
  \override Staff.StaffSymbol.line-positions =
    #'(-4 -2 -0.2 0 0.2 2 4)
  d'4 e' f' g'
}
```

## Véase también

Glosario musical: Sección “line” en *Glosario Musical*, Sección “ledger line” en *Glosario Musical*, Sección “staff” en *Glosario Musical*.

Referencia de la notación: [Clave], página 17.

Fragmentos de código: Sección “Staff notation” en *Fragmentos de código*.

Referencia de funcionamiento interno: Sección “StaffSymbol” en *Referencia de Funcionamiento Interno*, Sección “staff-symbol-interface” en *Referencia de Funcionamiento Interno*.

## Pentagramas de Ossia

Los pentagramas Ossia se pueden preparar mediante la creación de un pentagrama simultáneo nuevo en la posición adecuada:

```
\new Staff \relative {
  c'4 b d c
  <<
  { c4 b d c }
  \new Staff { e4 d f e }
  >>
  c4 b c2
}
```

Sin embargo, el ejemplo anterior no es lo que normalmente se desea. Para crear pentagramas de ossia que estén encima del pentagrama original, que no tengan compás ni clave, y que tengan un tamaño menor de tipografía se deben usar varios trucos. El Manual de aprendizaje describe una técnica específica para llegar a este objetivo, empezando por Sección “Anidado de expresiones musicales” en *Manual de Aprendizaje*.

El ejemplo siguiente utiliza la propiedad `alignAboveContext` para alinear el pentagrama de ossia. Este método es muy conveniente cuando se necesitan sólo algunos pentagramas de ossia.

```
\new Staff = "main" \relative {
  c'4 b d c
  <<
  { c4 b d c }

  \new Staff \with {
    \remove Time_signature_engraver
```

```

    alignAboveContext = "main"
    \magnifyStaff #2/3
    firstClef = ##f
  }
  { e4 d f e }
>>
c4 b c2
}

```

Si se requieren muchos pentagramas de ossia aislados, puede ser más conveniente la creación de un contexto Staff vacío con un *identificador de contexto* específico; después se pueden crear los pentagramas de ossia *llamando* a este contexto y usando `\startStaff` y `\stopStaff` en los puntos deseados. Las ventajas de este método son más patentes si la pieza es más larga que en ejemplo siguiente.

```

<<
  \new Staff = "ossia" \with {
    \remove Time_signature_engraver
    \hide Clef
    \magnifyStaff #2/3
  }
  { \stopStaff s1*6 }

  \new Staff \relative {
    c'4 b c2
    <<
      { e4 f e2 }
      \context Staff = "ossia" {
        \startStaff e4 g8 f e2 \stopStaff
      }
    >>
    g4 a g2 \break
    c4 b c2
    <<
      { g4 a g2 }
      \context Staff = "ossia" {
        \startStaff g4 e8 f g2 \stopStaff
      }
    >>
    e4 d c2
  }
>>

```

Como alternativa, se puede usar la instrucción `\RemoveAllEmptyStaves` para crear pentagramas de ossia. Este método es muy conveniente cuando los pentagramas de ossia aparecen inmediatamente después de un salto de línea. Para ver más información sobre `\RemoveAllEmptyStaves`, consulte [Ocultar pentagramas], página 215.

```
<<
\new Staff = "ossia" \with {
  \remove Time_signature_engraver
  \hide Clef
  \magnifyStaff #2/3
  \RemoveAllEmptyStaves
} \relative {
  R1*3
  c' '4 e8 d c2
}
\new Staff \relative {
  c'4 b c2
  e4 f e2
  g4 a g2 \break
  c4 b c2
  g4 a g2
  e4 d c2
}
>>
```

Fragmentos de código seleccionados

### *Alineación vertical de la letra y los compases de ossia*

Este fragmento de código muestra el uso de las propiedades de contexto `alignBelowContext` y `alignAboveContext` para controlar la posición de la letra y los compases de ossia.

```
\relative c' <<
  \new Staff = "1" { c4 c s2 }
  \new Staff = "2" { c4 c s2 }
  \new Staff = "3" { c4 c s2 }
  { \skip 2
    <<
      \lyrics {
        \set alignBelowContext = "1"
        lyrics4 below
      }
      \new Staff \with {
        alignAboveContext = "3"
        fontSize = -2
        \override StaffSymbol.staff-space = #(magstep -2)
        \remove "Time_signature_engraver"
      } {
        \tuplet 6/4 {
          \override TextScript.padding = 3
          c8["ossia above" d e d e f]
        }
      }
    }
  }
  >>
}
>>

\paper {
  ragged-right = ##t
}
```

### Véase también

Glosario musical: Sección “ossia” en *Glosario Musical*, Sección “staff” en *Glosario Musical*, Sección “Frenched staff” en *Glosario Musical*.

Manual de aprendizaje: Sección “Anidado de expresiones musicales” en *Manual de Aprendizaje*, Sección “Tamaño de los objetos” en *Manual de Aprendizaje*, Sección “Longitud y grosor de los objetos” en *Manual de Aprendizaje*.

Referencia de la notación: [Ocultar pentagramas], página 215.

Fragmentos de código: Sección “Staff notation” en *Fragmentos de código*.

Referencia de funcionamiento interno: Sección “StaffSymbol” en *Referencia de Funcionamiento Interno*.

## Ocultar pentagramas

Se pueden ocultar las líneas del pentagrama quitando el grabador `Staff_symbol_engraver` del contexto de `Staff`. Como alternativa se puede utilizar la instrucción `\stopStaff`.

```
\new Staff \with {
  \remove Staff_symbol_engraver
}
\relative { a''8 f e16 d c b a2 }
```

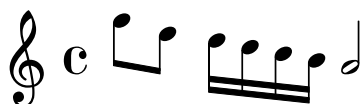

Se pueden ocultar los pentagramas vacíos (para hacer la que se conoce como ‘partitura a la francesa’) aplicando la instrucción `\RemoveEmptyStaves` sobre un contexto, lo cual se puede hacer globalmente (dentro del bloque `\layout`) así como para pautas específicas solamente (dentro de un bloque `\with`). Esta instrucción elimina todas las pautas vacías de la partitura excepto las del primer sistema. Si queremos ocultar también las del primer sistema, usamos `\RemoveAllEmptyStaves`.

```
\layout {
  \context {
    \Staff
    \RemoveEmptyStaves
  }
}
```

```
\relative <<
  \new Staff {
    e'4 f g a \break
    b1 \break
    a4 b c2
  }
  \new Staff {
    c,4 d e f \break
    R1 \break
    f4 g c,2
  }
  >>
```

Se considera que un pentagrama está vacío cuando contiene solamente silencios multicomás, silencios normales, silencios oscultos o saltos, o una combinación de todos los elementos anteriores. *Cualquier otro* objeto musical (que hace que un pentagrama no se considere como vacío) está en la lista de la propiedad de contexto `keepAliveInterfaces`, como se establece inicialmente en el archivo `ly/engraver-init.ly`.

Tanto `\RemoveEmptyStaves` como `\RemoveAllEmptyStaves` son atajos predefinidos que establecen propiedades tales como `remove-empty` y `remove-first` para el objeto `VerticalAxisGroup`, como aparece explicado en Sección A.18 [Identificadores de modificación de contextos], página 825.

El grabador `Keep_alive_together_engraver` solo permite que grupos de pentagramas se puedan eliminar juntos y no individualmente. Por defecto, forma parte del contexto `PianoStaff`: una parte de piano solo se oculta cuando sus dos pentagramas están vacíos. De forma semejante, es una práctica común del tipografiado de las partituras orquestales eliminar grupos de pentagramas vacíos en lugar de pautas individuales; esto es posible conseguirlo añadiendo el grabador `Keep_alive_together_engraver` al contexto de agrupamiento de pentagramas adecuado, como aparece explicado en Sección 5.1.4 [Modificar los complementos (plug-ins) de contexto], página 625, (consulte [Agrupar pentagramas], página 201, para ver los nombres de los contextos).

```
\layout {
  \context {
    \StaffGroup
    \RemoveEmptyStaves
    \consists Keep_alive_together_engraver
  }
}
```

En el ejemplo siguiente, los pentagramas de instrumentos de viento son eliminados en el segundo sistema; sin embargo, el contrabajo no se elimina porque forma parte del grupo mayor de cuerda frotada, que está tocando en ese momento.

Flute

Oboe

Basson

Violin I

Violin II

Alto

Cello

Double bass

VI.

VI. II

Al.

Cl.

D.B.

El grabador `Keep_alive_together_engraver` usa internamente la propiedad `remove-layer` del `VerticalAxisGroup` de un pentagrama para decidir si imprimirlo o no, cuando se considera vacío. Dicha propiedad puede también establecerse directamente, en cuyo caso actúa como un índice de prioridad: los valores más cercanos a cero tienen precedencia frente a los números más

altos, y de esta forma los pentagramas cuyo `remove-layer` es más alto quedarán enmascarados en favor de los que tienen un número más bajo.

Esto es especialmente útil para los pentagramas en ‘divisi’, donde ciertas partes individuales (véase Sección 1.6.3 [Escritura de las particellas], página 220) a veces tienen que expandirse a más de un pentagrama. En el ejemplo siguiente, dos partes resultan dirigidas a un total de *tres* pentagramas; sin embargo, los tres pentagramas nunca se imprimen todos al mismo tiempo:

- en los primeros sistemas, solo uno de ellos se imprime, porque la propiedad `keepAliveInterfaces` se ha establecido a una lista vacía; por tanto, los otros dos pentagramas se considera que están vacíos y por ello ocultos, sin que importe su contenido;
- cuando la propiedad resulta des-establecida (volviendo así a su valor predeterminado), ya no impide que los otros dos pentagramas se impriman; sin embargo, como el valor de `remove-layer` de éstos es menor que el del pentagrama suelto, estos dos pentagramas se imprimen ahora en su lugar.

Tales sustituciones se aplican no solamente a notas, acordes y otros eventos musicales que tienen lugar inmediatamente después de cambiar el valor, sino a todo el sistema dentro del cual ocurre el cambio.

```
\layout {
  short-indent = 2\cm
  indent = 3\cm
  \context {
    \Staff
    keepAliveInterfaces = #'()
  }
}

violI = {
  \repeat unfold 24 { d'4 }
  \once \unset Staff.keepAliveInterfaces
  <d' g'>2
  \repeat unfold 14 { d'4 }
  \bar "|"
}

violIII = {
  \repeat unfold 24 { g4 }
  <g d'>2
  \repeat unfold 14 { g4 }
  \bar "|"
}

\new StaffGroup \with { \consists Keep_alive_together_engraver } <<
  \new Staff \with {
    instrumentName = "Violins"
    shortInstrumentName = "V I & II"
    \override VerticalAxisGroup.remove-layer = 2
  } << \violI \\\violIII >>
  \new Staff \with {
    instrumentName = "Violin I"
    shortInstrumentName = "V I"
    \RemoveAllEmptyStaves
    \override VerticalAxisGroup.remove-layer = 1
```

```

} \violI
\new Staff \with {
  instrumentName = "Violin II"
  shortInstrumentName = "V II"
  \RemoveAllEmptyStaves
  \override VerticalAxisGroup.remove-layer = 1
} \violIII
>>

```

También se puede usar `\RemoveAllEmptyStaves` para crear secciones de ossia para un pentagrama. Para ver más detalles, consulte [Pentagramas de Ossia], página 211.

## Instrucciones predefinidas

`\RemoveEmptyStaves`, `\RemoveAllEmptyStaves`.

## Véase también

Glosario musical: Sección “Frenched staff” en *Glosario Musical*.

Manual de aprendizaje: Sección “Visibilidad y color de los objetos” en *Manual de Aprendizaje*.

Referencia de la notación: Sección 5.1.5 [Cambiar los valores por omisión de los contextos], página 627, [El símbolo del pentagrama], página 208, [Pentagramas de Ossia], página 211, [Notas ocultas], página 241, [Silencios invisibles], página 64, Sección 5.4.7 [Visibilidad de los objetos], página 663, Sección A.18 [Identificadores de modificación de contextos], página 825, [Agrupar pentagramas], página 201, Sección 5.1.4 [Modificar los complementos (plug-ins) de contexto], página 625.

Archivos instalados: `ly/engraver-init.ly`.

Fragmentos de código: Sección “Staff notation” en *Fragmentos de código*.

Referencia de funcionamiento interno: Sección “ChordNames” en *Referencia de Funcionamiento Interno*, Sección “FiguredBass” en *Referencia de Funcionamiento*

*Interno*, Sección “Lyrics” en *Referencia de Funcionamiento Interno*, Sección “Staff” en *Referencia de Funcionamiento Interno*, Sección “VerticalAxisGroup” en *Referencia de Funcionamiento Interno*, Sección “Staff\_symbol\_engraver” en *Referencia de Funcionamiento Interno*, Sección “Axis\_group\_engraver” en *Referencia de Funcionamiento Interno*, Sección “Keep\_alive\_together\_engraver” en *Referencia de Funcionamiento Interno*.

## Advertencias y problemas conocidos

La eliminación del grabador `Staff_symbol_engraver` también oculta las barras de compás. Si se fuerza la visibilidad de la barra de compás, pueden ocurrir errores de formato visual. En este caso, utilice las siguientes sobreescrituras de valores en vez de quitar el grabador:

```
\omit StaffSymbol
\override NoteHead.no-ledgers = ##t
```

Para ver los fallos y problemas conocidos, así como las advertencias asociadas con `\RemoveEmptyStaves`, consulte Sección 5.1.5 [Cambiar los valores por omisión de los contextos], página 627.

### 1.6.3 Escritura de las particellas

Esta sección explica cómo preparar el papel de atril, o particellas, para música orquestal o de conjunto, lo que frecuentemente requiere insertar nombres de instrumentos en la partitura. También se describen métodos para citar otras voces y dar formato a las notas guía, así como una manera de contraer varios compases vacíos consecutivos dentro de las partes individuales.

Además, puede verse un método para la impresión de los pentagramas de *divisi*, que se usan a veces en las particellas, en [Ocultar pentagramas], página 215.

## Nombres de instrumentos

Se pueden imprimir los nombres de los instrumentos en el lado izquierdo de los pentagramas dentro de los contextos `Staff`, `PianoStaff`, `StaffGroup`, `GrandStaff` y `ChoirStaff`. El valor de `instrumentName` se usa para el primer pentagrama, y el valor de `shortInstrumentName` se usa para todos los pentagramas siguientes.

```
\new Staff \with {
  instrumentName = "Violin "
  shortInstrumentName = "Vln. "
} \relative {
  c'4.. g'16 c4.. g'16 \break | c1 |
}
```

También podemos usar `\markup` para construir nombres de instrumento más complicados:

```
\new Staff \with {
  instrumentName = \markup {
    \column { "Clarinetti"
      \line { "in B" \smaller \flat }
    }
  }
}
```

```

} \relative {
  c' '4 c,16 d e f g2
}

```

Cuando se agrupan dos o más contextos de pentagrama, los nombres de instrumento y los nombres cortos aparecen centrados de forma predeterminada. Para centrar nombres de instrumento de varias líneas, se debe utilizar `\center-column`:

```

<<
  \new Staff \with {
    instrumentName = "Flute"
  } \relative {
    f' '2 g4 f
  }
  \new Staff \with {
    instrumentName = \markup {
      \center-column { "Clarinet"
        \line { "in B" \smaller \flat }
      }
    }
  } \relative { c' '4 b c2 }
>>

```

Sin embargo, si los nombres de instrumento son más largos, éstos no se centran para un grupo de pentagramas a no ser que se aumenten los valores del sangrado, `indent`, y del sangrado corto, `short-indent`. Para ver más detalles sobre estos ajustes, consulte [Variables de `\paper` para desplazamientos y sangrados], página 569.

```

<<
  \new Staff \with {
    instrumentName = "Alto Flute in G"
    shortInstrumentName = "Flt."
  } \relative {
    f' '2 g4 f \break
    g4 f g2
  }
  \new Staff \with {
    instrumentName = "Clarinet"
    shortInstrumentName = "Clar."
  } \relative {
    c' '4 b c2 \break
    c2 b4 c
  }
>>

```

&gt;&gt;

```
\layout {
  indent = 3.0\cm
  short-indent = 1.5\cm
}
```

Para añadir nombres de instrumento a otros contextos (como ChordNames o FiguredBass), debemos añadir el grabador `Instrument_name_engraver` a dicho contexto. Para ver más detalles, consulte Sección 5.1.4 [Modificar los complementos (plug-ins) de contexto], página 625.

El nombre de instrumento corto `shortInstrumentName` se puede cambiar en mitad de una pieza, igual que otros ajustes que pueden ser necesarios para el instrumento nuevo; sin embargo, sólo el primer `instrumentName` se imprime y el resto de ellos se ignoran:

```
prepPiccolo = <>^\markup \italic { muta in Piccolo }
```

```
prepFlute = <>^\markup \italic { muta in Flauto }
```

```
setPiccolo = {
  <>^\markup \bold { Piccolo }
  \transposition c''
}
```

```
setFlute = {
  <>^\markup \bold { Flute }
  \transposition c'
}
```

```
\new Staff \with {
  instrumentName = "Flute"
  shortInstrumentName = "Flt."
}
\relative {
  g'1 g g g \break
  g1 g \prepPiccolo R R \break
  \set Staff.instrumentName = "Piccolo"
  \set Staff.shortInstrumentName = "Picc."
  \setPiccolo
  g1 g g g \break
```

```

g1 g \prepFlute R R \break
\set Staff.instrumentName = "Flute"
\set Staff.shortInstrumentName = "Flt."
\setFlute
g1 g g g
}

```

## Véase también

Referencia de la notación: [Variables de `\paper` para desplazamientos y sangrados], página 569, Sección 5.1.4 [Modificar los complementos (plug-ins) de contexto], página 625.

Fragmentos de código: Sección “Staff notation” en *Fragmentos de código*.

Referencia de funcionamiento interno: Sección “InstrumentName” en *Referencia de Funcionamiento Interno*, Sección “PianoStaff” en *Referencia de Funcionamiento Interno*, Sección “Staff” en *Referencia de Funcionamiento Interno*.

## Citar otras voces

Es muy frecuente que una voz use las mismas notas que otra voz. Por ejemplo, los violines primero y segundo tocando la misma frase durante un determinado pasaje musical. Esto se hace dejando que una voz *cite* a la otra, sin tener que volver a introducir la música para la segunda voz.

La instrucción `\addQuote`, utilizada en el ámbito del nivel sintáctico superior, define un flujo de música desde el que es posible citar fragmentos.

La instrucción `\quoteDuring` se usa para indicar el punto en que comienza la cita. Va seguida por dos argumentos: el nombre de la voz citada, tal y como se definió con `\addQuote`, y una expresión musical que indica la duración de la cita.

```

fluteNotes = \relative {
  a'4 gis g gis | b4^"quoted" r8 ais\p a4( f)
}

oboeNotes = \relative {
  c''4 cis c b \quoteDuring "flute" { s1 }
}

```

```

\addQuote "flute" { \fluteNotes }

\score {
  <<
    \new Staff \with { instrumentName = "Flute" } \fluteNotes
    \new Staff \with { instrumentName = "Oboe" } \oboeNotes
  >>
}

```

Si la expresión musical que se usa para `\quoteDuring` contiene cualquier cosa que no sea un silencio de separación o un silencio multicomás, se produce una situación de polifonía, lo que no suele ser deseable:

```

fluteNotes = \relative {
  a'4 gis g gis | b4^"quoted" r8 ais\p a4( f)
}

oboeNotes = \relative {
  c''4 cis c b \quoteDuring "flute" { e4 r8 ais b4 a }
}

\addQuote "flute" { \fluteNotes }

\score {
  <<
    \new Staff \with { instrumentName = "Flute" } \fluteNotes
    \new Staff \with { instrumentName = "Oboe" } \oboeNotes
  >>
}

```

Si una instrucción `\unfoldRepeats` dentro de una expresión musical se necesita imprimir al usar `\quoteDuring`, entonces debe contener también su propia instrucción `\unfoldRepeats`;

```

fluteNotes = \relative {
  \repeat volta 2 { a'4 gis g gis }
}

```

```

oboeNotesDW = \relative {
  \repeat volta 2 \quoteDuring "incorrect" { s1 }
}

oboeNotesW = \relative {
  \repeat volta 2 \quoteDuring "correct" { s1 }
}

\addQuote "incorrect" { \fluteNotes }

\addQuote "correct" { \unfoldRepeats \fluteNotes }

\score {
  \unfoldRepeats
  <<
    \new Staff \with { instrumentName = "Flute" }
    \fluteNotes
    \new Staff \with { instrumentName = "Oboe (incorrect)" }
    \oboeNotesDW
    \new Staff \with { instrumentName = "Oboe (correct)" }
    \oboeNotesW
  >>
}

```

La instrucción `\quoteDuring` usa los ajustes de `\transposition` tanto de la parte citada como de la que cita, para producir notas que tienen la misma altura de sonido en la parte que cita y en las de la parte citada.

```

clarinetNotes = \relative c' {
  \transposition bes
  \key d \major
  b4 ais a ais | cis4~"quoted" r8 bis\p b4( f)
}

oboeNotes = \relative {
  c''4 cis c b \quoteDuring "clarinet" { s1 }
}

\addQuote "clarinet" { \clarinetNotes }

```

```

\score {
  <<
    \new Staff \with { instrumentName = "Clarinet" } \clarinetNotes
    \new Staff \with { instrumentName = "Oboe" } \oboeNotes
  >>
}

```

De forma predeterminada, la música citada incluye todas las articulaciones, matices dinámicos, elementos de marcado, etc. de la expresión citada. Es posible elegir cuáles de estos objetos de la música que se cita se imprimen, mediante la propiedad de contexto `quotedEventTypes`.

```

fluteNotes = \relative {
  a'2 g2 |
  b4\<"quoted" r8 ais a4\f( c->)
}

oboeNotes = \relative {
  c''2. b4 |
  \quoteDuring "flute" { s1 }
}

\addQuote "flute" { \fluteNotes }

\score {
  <<
    \set Score.quotedEventTypes = #'(note-event articulation-event
                                     crescendo-event rest-event
                                     slur-event dynamic-event)
    \new Staff \with { instrumentName = "Flute" } \fluteNotes
    \new Staff \with { instrumentName = "Oboe" } \oboeNotes
  >>
}

```

Las citas también se pueden etiquetar, véase [Uso de etiquetas], página 535.

## Véase también

Referencia de la notación: [Transposición de los instrumentos], página 28, [Uso de etiquetas], página 535.

Archivos de inicio: scm/define-event-classes.scm.

Fragmentos de código: Sección “Staff notation” en *Fragmentos de código*.

Referencia de funcionamiento interno: Sección “Music classes” en *Referencia de Funcionamiento Interno*, Sección “QuoteMusic” en *Referencia de Funcionamiento Interno*, Sección “Voice” en *Referencia de Funcionamiento Interno*.

## Advertencias y problemas conocidos

Sólo el contenido de la primera voz de una instrucción `\addQuote` se tiene en cuenta para la cita, de manera que si la expresión musical contiene enunciados `\new` o `\context Voice`, sus contenidos no serían citados. La cita de notas de adorno no está contemplada y puede hacer que LilyPond termine de forma abrupta; la cita de unos tresillos dentro de otros puede dar como resultado una notación de pobre calidad.

## Formateo de las notas guía

La manera más sencilla de dar formato a las notas guía es crear explícitamente un contexto `CueVoice` dentro de la parte.

```
\relative {
  R1
  <<
    { e'2\rest r4. e8 }
    \new CueVoice {
      \stemUp d'8~"flute" c d e fis2
    }
  >>
  d,,4 r a r
}
```

La instrucción `\cueClef` puede usarse también con un contexto `CueVoice` explícito si se requiere un cambio de clave, e imprime una clave del tamaño adecuado para las notas guía. Después puede utilizarse la instrucción `\cueClefUnset` para volver a la clave original, de nuevo con un signo de clave del tamaño adecuado.

```
\relative {
  \clef "bass"
  R1
  <<
    { e'2\rest r4. \cueClefUnset e,8 }
    \new CueVoice {
      \cueClef "treble" \stemUp d'8~"flute" c d e fis2
    }
  >>
  d,,4 r a r
}
```

Las instrucciones `\cueClef` y `\cueClefUnset` se pueden usar también sin un `CueVoice` si es necesario.

```
\relative {
  \clef "bass"
  R1
  \cueClef "treble"
  d''8~"flute" c d e fis2
  \cueClefUnset
  d,,4 r a r
}
```

En casos de colocación más compleja de notas guía, por ejemplo con transposición o insertando notas guía procedentes de más de una fuente, pueden usarse las instrucciones `\cueDuring` o `\cueDuringWithClef`. Son una forma más especializada de `\quoteDuring`, véase [Citar otras voces], página 223, en la sección anterior.

La sintaxis es:

```
\cueDuring nombre_de_la_cita #dirección música
```

y

```
\cueDuringWithClef nombre_de_la_cita #dirección #clave música
```

La música procedente de los compases correspondientes del elemento `nombre_de_la_cita` se añade como un contexto `CueVoice` y ocurre simultáneamente con la `música`, lo que produce una situación polifónica. La `dirección` toma un argumento UP (arriba) o DOWN (abajo), y corresponde a las voces primera y segunda, respectivamente, determinando cómo se imprimen las notas guía en relación a la otra voz.

```
fluteNotes = \relative {
  r2. c''4 | d8 c d e fis2 | g2 d |
}
```

```
oboeNotes = \relative c'' {
  R1
  <>~\markup \tiny { flute }
  \cueDuring "flute" #UP { R1 }
  g2 c,
}
```

```
\addQuote "flute" { \fluteNotes }
```

```
\new Staff {
  \oboeNotes
}
```

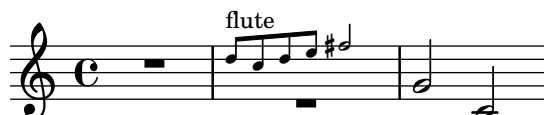

Es posible ajustar qué aspectos de la música se citan con `\cueDuring` estableciendo el valor de la propiedad `quotedCueEventTypes`. Su valor por omisión es `'(note-event rest-event tie-event beam-event tuplet-span-event)`, lo que significa que solamente las notas, silencios, ligaduras de unión, barras y grupos especiales se citan, pero no las articulaciones, marcas dinámicas, elementos de marcado, etc.

**Nota:** Cuando un contexto `Voice` da comienzo con `\cueDuring`, como en el ejemplo siguiente, el contexto `Voice` se debe declarar explícitamente, pues en caso contrario toda la expresión musical pertenecería al contexto `CueVoice`.

```

oboeNotes = \relative {
  r2 r8 d''16(\f f e g f a)
  g8 g16 g g2.
}
\addQuote "oboe" { \oboeNotes }

\new Voice \relative c'' {
  \set Score.quotedCueEventTypes = #'(note-event rest-event tie-event
                                     beam-event tuplet-span-event
                                     dynamic-event slur-event)

  \cueDuring "oboe" #UP { R1 }
  g2 c,
}

```

Se pueden usar elementos de marcado para mostrar el nombre del instrumento citado. Si las notas guía requieren un cambio de clave, puede hacerse manualmente pero la clave original se debe restaurar al final de las notas guía.

```

fluteNotes = \relative {
  r2. c''4 d8 c d e fis2 g2 d2
}

bassoonNotes = \relative c {
  \clef bass
  R1
  \clef treble
  <>^\markup \tiny { flute }
  \cueDuring "flute" #UP { R1 }
  \clef bass
  g4. b8 d2
}

\addQuote "flute" { \fluteNotes }

\new Staff {
  \bassoonNotes
}

```

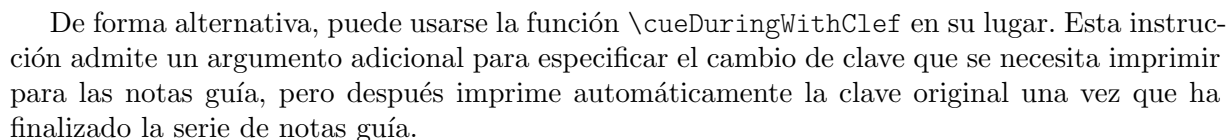

```
fluteNotes = \relative {
  r2. c''4 d8 c d e fis2 g2 d2
}

bassoonNotes = \relative c {
  \clef bass
  R1
  <>~\markup { \tiny "flute" }
  \cueDuringWithClef "flute" #UP "treble" { R1 }
  g4. b8 d2
}

\addQuote "flute" { \fluteNotes }

\new Staff {
  \bassoonNotes
}
```

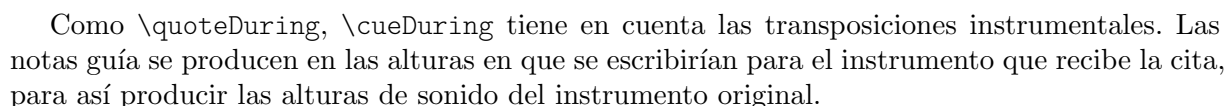

Para transportar las notas guía de forma diferente, use `\transposedCueDuring`. Esta instrucción acepta un argumento adicional para especificar (en modo absoluto) la altura impresa con que queremos representar el sonido de un Do central de concierto. Esto es útil para extraer citas de un instrumento que está en un registro completamente diferente.

```

piccoloNotes = \relative {
  \clef "treble^8"
  R1
  c'''8 c c e g2
  c4 g g2
}

bassClarinetNotes = \relative c' {
  \key d \major
  \transposition bes,
  d4 r a r
  \transposedCueDuring "piccolo" #UP d { R1 }
  d4 r a r
}

```

```
\addQuote "piccolo" { \piccoloNotes }
```

```
<<
  \new Staff \piccoloNotes
  \new Staff \bassClarinetNotes
>>
```

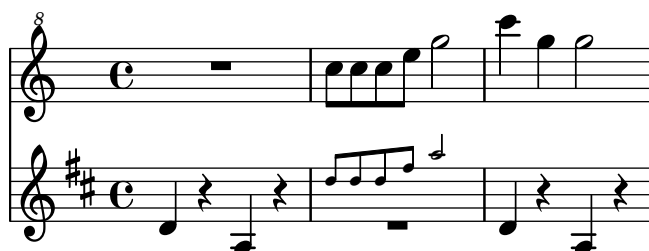

La instrucción `\killCues` elimina las notas guía de una expresión musical, de forma que la misma expresión musical pueda utilizarse para producir la partitura instrumental (con notas guía) y la partitura de conjunto. La instrucción `\killCues` elimina solamente las notas y eventos que se han citado mediante `\cueDuring`. Otros elementos de marcado asociados con las guías, como los cambios de clave o una etiqueta identificativa del instrumento fuente, pueden marcarse para su inclusión selectiva dentro de la partitura; véase [Uso de etiquetas], página 535.

```
fluteNotes = \relative {
  r2. c' '4 d8 c d e fis2 g2 d2
}
```

```
bassoonNotes = \relative c {
  \clef bass
  R1
  \tag #'part {
    \clef treble
    <>~\markup \tiny { flute }
  }
  \cueDuring "flute" #UP { R1 }
  \tag #'part \clef bass
  g4. b8 d2
}
```

```
\addQuote "flute" { \fluteNotes }
```

```
\new Staff {
  \bassoonNotes
}
```

```
\new StaffGroup <<
  \new Staff {
    \fluteNotes
  }
  \new Staff {
    \removeWithTag #'part { \killCues { \bassoonNotes } }
  }
>>
```

## Véase también

Referencia de la notación: [Citar otras voces], página 223, [Transposición de los instrumentos], página 28, [Nombres de instrumentos], página 220, [Clave], página 17, [Guías musicales], página 333, [Uso de etiquetas], página 535.

Fragmentos de código: Sección “Staff notation” en *Fragmentos de código*.

Referencia de funcionamiento interno: Sección “CueVoice” en *Referencia de Funcionamiento Interno*, Sección “Voice” en *Referencia de Funcionamiento Interno*.

## Advertencias y problemas conocidos

Pueden ocurrir colisiones con los silencios si se usa `\cueDuring`, entre los contextos de Voice y de CueVoice. Al usar `\cueDuringWithClef` o `\transposedCueDuring` el argumento adicional requerido para cada caso debe ir después de la cita y de la dirección.

## Compresión de los compases vacíos

De forma predeterminada, todos los compases se imprimen aunque estén vacíos (cosa que puede ocurrir si un evento rítmico, como notas, silencios o saltos invisibles, es tan largo que abarca varios compases. Este comportamiento se puede cambiar contrayendo todos los compases vacíos en uno solo, como se ilustra aquí (la segunda parte del ejemplo, con compases expandidos, en realidad vuelve de nuevo al comportamiento predeterminado):

```
\override Score.BarNumber.break-visibility = ##(f t t)
\time 2/4
\compressEmptyMeasures
c'1 d'1. e'\breve
\bar "||"
\expandEmptyMeasures
c'1 d'1. e'\breve
```

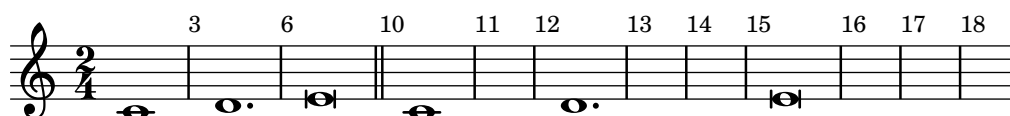

Aunque esta notación es correcta sintácticamente, puede dar lugar a confusión desde el punto de vista musical, como queda ilustrado en el ejemplo anterior; de ahí la necesidad de imprimir explícitamente los números de compás, usando la sintaxis que se describe en [Uso de break-visibility (visibilidad en el salto)], página 665.

Donde esta notación puede ser más útil es cuando se aplica a los [Silencios de compás completo], página 65. Un silencio multicomás se imprimirá entonces como un solo compás que contiene un símbolo de silencio multicomás, con el número de compases de duración de este silencio impreso encima del compás:

```
% Default behavior
```

```

\time 3/4 r2. | R2.*2 |
\time 2/4 R2 |
\time 4/4
% Rest measures contracted to single measure
\compressEmptyMeasures
r1 | R1*17 | R1*4 |
\expandEmptyMeasures
% Rest measures expanded again
\time 3/4
R2.*2 |

```

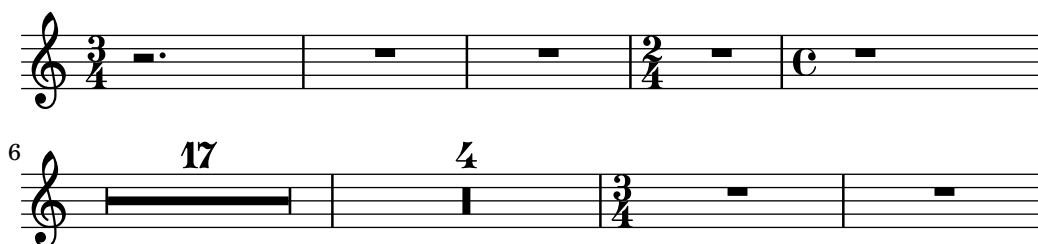

A diferencia de `\compressEmptyMeasures`, la función musical `\compressMMRests` solo se aplica a los silencios, dejando sin comprimir todos los demás eventos. Dado que es una función, y no un ajuste del valor de una propiedad, su sintaxis difiere ligeramente en que debe ir seguida de una expresión musical:

```

\compressMMRests {
  % Rests are compressed...
  R1*7
  % ... but notes can still span multiple measures.
  g'1 a'1*2 d'1
  R1*2
}

```

Todas las instrucciones descritas en esta sección, descansan en realidad en la propiedad interna `skipBars`, que se establece dentro del contexto de `Score` como se explica en Sección 5.3.2 [La instrucción `\set`], página 640.

## Instrucciones predefinidas

`\compressEmptyMeasures`, `\expandEmptyMeasures`, `\compressMMRests`.

## Fragmentos de código seleccionados

### *Numbering single measure rests*

Multi measure rests show their length by a number except for single measures. This can be changed by setting `restNumberThreshold`.

```

{
  \compressEmptyMeasures
  R1 R1*10 R1*11 \bar "||"
  \set restNumberThreshold = 0
  R1 R1*10 R1*11 \bar "||"
}

```

```
\set restNumberThreshold = 10
R1 R1*10 R1*11
}
```

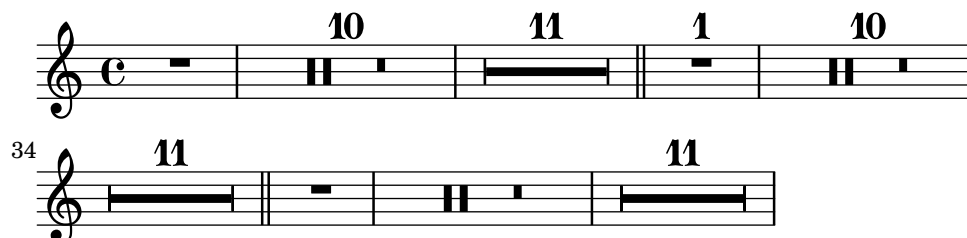

### *Cambiar la forma de los silencios multicompás*

Si hay diez compases de silencio o menos, se imprime en el pentagrama una serie de silencios de breve y longa (conocidos en alemán como “Kirchenpausen”, «silencios eclesiásticos»); en caso contrario se muestra una barra normal. Este número predeterminado de diez se puede cambiar sobrescribiendo la propiedad `expand-limit`:

```
\relative c' {
  \compressMMRests {
    R1*2 | R1*5 | R1*9
    \override MultiMeasureRest.expand-limit = 3
    R1*2 | R1*5 | R1*9
  }
}
```

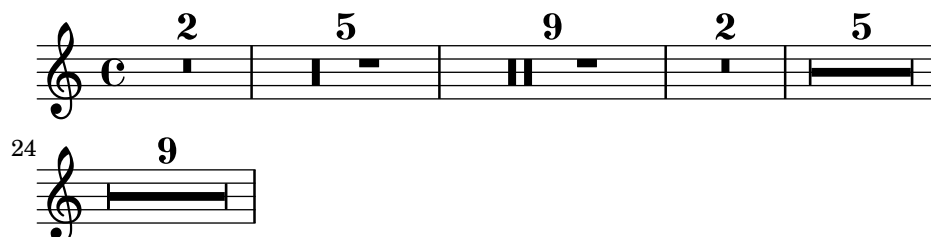

### Véase también

Referencia de la notación: [Uso de `break-visibility` (visibilidad en el salto)], página 665, [Silencios de compás completo], página 65, Sección 5.3.2 [La instrucción `\set`], página 640.

Referencia de funcionamiento interno: Sección “`MultiMeasureRest`” en *Referencia de Funcionamiento Interno*, Sección “`MultiMeasureRestNumber`” en *Referencia de Funcionamiento Interno*, Sección “`MultiMeasureRestScript`” en *Referencia de Funcionamiento Interno*, Sección “`MultiMeasureRestText`” en *Referencia de Funcionamiento Interno*.

## 1.7 Anotaciones editoriales

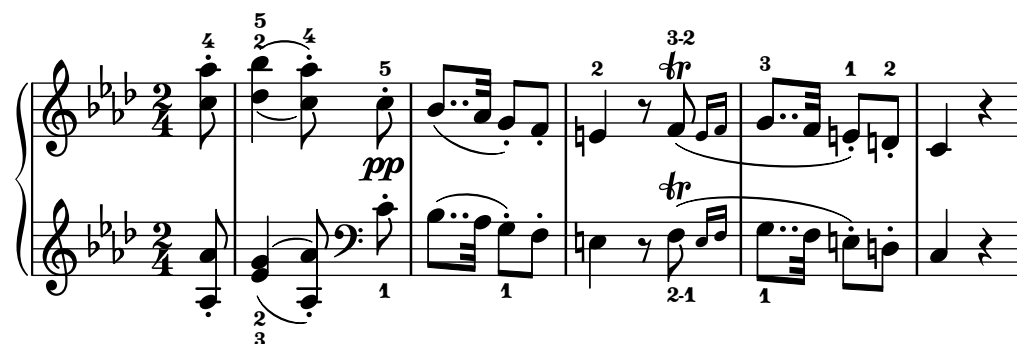

Esta sección trata de las diversas maneras de modificar el aspecto de las notas y de aplicar énfasis analítico o educativo.

### 1.7.1 Dentro del pentagrama

Esta sección trata sobre cómo aplicar énfasis a los elementos situados dentro del pentagrama.

#### Seleccionar el tamaño de la tipografía para la notación

**Nota:**

Para el tamaño de la tipografía del texto, consulte [Seleccionar la tipografía y su tamaño], página 264.

Para el tamaño del pentagrama, consulte Sección 4.2.2 [Establecer el tamaño del pentagrama], página 575.

Para las notas guía, consulte [Formateo de las notas guía], página 227.

Para los pentagramas de Ossia, consulte [Pentagramas de Ossia], página 211.

Para modificar el tamaño de la notación sin cambiar el tamaño del pentagrama, especifique un factor de ampliación con la instrucción `\magnifyMusic`:

```
\new Staff <<
  \new Voice \relative {
    \voiceOne
    <e' e'>4 <f f'>8. <g g'>16 <f f'>8 <e e'>4 r8
  }
  \new Voice \relative {
    \voiceTwo
    \magnifyMusic 0.63 {
      \override Score.SpacingSpanner.spacing-increment = #(* 1.2 0.63)
      r32 c'' a c a c a c r c a c a c a c
      r c a c a c a c a c a c a c a c
    }
  }
>>
```

El `\override` del ejemplo anterior es una solución provisional para solventar un fallo del programa. Consulte el apartado de “Problemas y advertencias conocidos” al final de esta sección.

Si una figura con un tamaño normal de cabeza se mezcla con otra más pequeña, el tamaño de la menor podría necesitar reiniciarse (con `\once \normalsize`) para que las plicas y las alteraciones accidentales mantengan una buena alineación:

```
\new Staff <<
  \key fis \minor
  \mergeDifferentlyDottedOn
  \new Voice \relative {
    \voiceOne
    \magnifyMusic 0.63 {
      \override Score.SpacingSpanner.spacing-increment = #(* 1.2 0.63)
```

```

\once \normalsize cis'32( cis' gis b a fis \once \normalsize d d'
\once \normalsize cis, cis' gis b a gis \once \normalsize fis fis'
\once \normalsize fis, fis' ais, cis b gis \once \normalsize eis eis'
\once \normalsize a, a' bis, d cis b \once \normalsize gis gis')
}
}
\new Voice \relative {
  \voiceTwo
  cis'8. d16 cis8. fis16 fis8. eis16 a8. gis16
}
>>

```

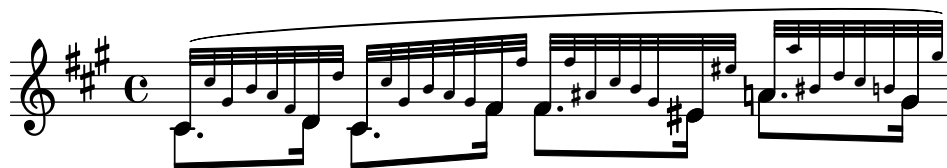

La instrucción `\magnifyMusic` no está pensada para las notas guía, de adorno, o para los pentagramas de Ossia; existen métodos más apropiados para la introducción de cada uno de esos elementos. En vez de ello, es útil cuando el tamaño de la notación cambia dentro de una sola parte instrumental sobre un pentagrama, y cuando las notas de adorno no son adecuadas, como en pasajes de tipo cadencial o en casos como los de los ejemplos anteriores. Establecer el valor de `\magnifyMusic` a 0.63 duplica las dimensiones del contexto `CueVoice`.

**Nota:** La instrucción `\magnifyMusic` *no* debe utilizarse si se está cambiando el tamaño del pentagrama al mismo tiempo. Consulte Sección 4.2.2 [Establecer el tamaño del pentagrama], página 575.

### *Cambiar el tamaño de los objetos individuales*

Un objeto de presentación individual se puede cambiar de tamaño usando las instrucciones `\tweak` u `\override` para ajustar su propiedad `font-size`:

```

\relative {
  % resize a note head
  <f' \tweak font-size -4 b e>-5
  % resize a fingering
  bes-\tweak font-size 0 -3
  % resize an accidental
  \once \override Accidental.font-size = -4 bes!-^
  % resize an articulation
  \once \override Script.font-size = 4 bes!-^
}

```

El valor predeterminado de `font-size` para cada objeto de presentación está relacionado en el Manual de Referencia de funcionamiento interno. La propiedad `font-size` solamente se puede fijar para los objetos de presentación que contemplan la interfaz de presentación `font-interface`. Si no está especificado `font-size` en la lista de ‘Ajustes estándar’ del objeto, su valor es 0. Véase Sección “All layout objects” en *Referencia de Funcionamiento Interno*.

## Comprensión de la propiedad `fontSize`

La propiedad de contexto `fontSize` ajusta el tamaño relativo de todos los elementos de notación basados en glifos dentro de un contexto:

```
\relative {
  \time 3/4
  d' '4---5 c8( b a g) |
  \set fontSize = -6
  e'4-- c!8-4( b a g) |
  \set fontSize = 0
  fis4---3 e8( d) fis4 |
  g2.
}
```

El valor de `fontSize` es un número que indica el tamaño relativo al tamaño estándar para la altura actual del pentagrama. El valor predeterminado de `fontSize` es 0; la adición de 6 a cualquier valor de `fontSize` duplica el tamaño impreso de los glifos, y la sustracción de 6 reduce el tamaño a la mitad. Cada paso aumenta el tamaño en un 12% aproximadamente.

La función de Scheme `magnification->font-size` se provee por conveniencia, pues las unidades logarítmicas de la propiedad `font-size` no son totalmente intuitivas. Por ejemplo, para ajustar la notación musical al 75% del tamaño predeterminado, usamos:

```
\set fontSize = #(magnification->font-size 0.75)
```

La función de Scheme `magstep` tiene el efecto opuesto: convierte un valor de `font-size` en un factor de ampliación.

La propiedad `fontSize` no afecta solamente a los elementos notacionales que se dibujan con glifos, como la cabeza de las figuras, las alteraciones accidentales, las inscripciones textuales, etc. No afecta al tamaño de la propia pauta, ni cambia la escala de las plicas, barras, o espaciado horizontal. Para cambiar la escala de las plicas, barras y el espaciado horizontal junto con el tamaño de la notación (sin cambiar el tamaño de la pauta), use la instrucción `\magnifyMusic` que se ha explicado anteriormente. Para cambiar la escala del tamaño de todo, incluida la pauta, véase Sección 4.2.2 [Establecer el tamaño del pentagrama], página 575.

Siempre que se establece el valor de la *propiedad de contexto* `fontSize`, su valor se añade al valor de la *propiedad de objeto gráfico* `font-size` para los objetos de presentación individuales, antes de que se imprima cualquiera de los glifos. Esto puede causar confusión cuando se fija el valor de las propiedades `font-size` individuales mientras `fontSize` ya está fijado:

```
% the default font-size for NoteHead is 0
% the default font-size for Fingering is -5
c' '4-3

\set fontSize = -3
% the effective font size for NoteHead is now -3
% the effective font size for Fingering is now -8
c' '4-3

\override Fingering.font-size = 0
% the effective font size for Fingering is now -3
c' '4-3
```

Las siguientes instrucciones de atajo también están disponibles:

Instrucción	Equivalente a	Tamaño relativo
<code>\teeny</code>	<code>\set fontSize = -3</code>	71%
<code>\tiny</code>	<code>\set fontSize = -2</code>	79%
<code>\small</code>	<code>\set fontSize = -1</code>	89%
<code>\normalsize</code>	<code>\set fontSize = 0</code>	100%
<code>\large</code>	<code>\set fontSize = 1</code>	112%
<code>\huge</code>	<code>\set fontSize = 2</code>	126%

```
\relative c'' {
  \teeny
  c4.-> d8---3
  \tiny
  c4.-> d8---3
  \small
  c4.-> d8---3
  \normalsize
  c4.-> d8---3
  \large
  c4.-> d8---3
  \huge
  c4.-> d8---3
}
```

Los cambios en el tamaño de la fuente se obtienen por medio del escalado del tamaño del diseño que se encuentra más cerca del tamaño deseado. El tamaño estándar para la tipografía (para `font-size = 0`) depende de la altura estándar del pentagrama. Para un pentagrama de 20 puntos, se selecciona una fuente de 11 puntos.

## Instrucciones predefinidas

`\magnifyMusic`, `\teeny` (enano), `\tiny` (muy pequeño), `\small` (pequeño), `\normalsize` (normal), `\large` (grande), `\huge` (enorme).

## Véase también

Notation Reference: [Seleccionar la tipografía y su tamaño], página 264, Sección 4.2.2 [Establecer el tamaño del pentagrama], página 575, [Formateo de las notas guía], página 227, [Pentagramas de Ossia], página 211.

Installed Files: `ly/music-functions-init.ly`, `ly/property-init.ly`.

Fragmentos de código: Sección “Editorial annotations” en *Fragmentos de código*.

Referencia de funcionamiento interno: Sección “font-interface” en *Referencia de Funcionamiento Interno*.

## Advertencias y problemas conocidos

Actualmente hay dos fallos del programa que impiden un correcto espaciado horizontal al usar `\magnifyMusic`. Solamente existe una forma de esquivarlo, y su funcionamiento correcto no está garantizado en todos los casos. En el ejemplo que aparece a continuación, sustituya la variable *mag* con su valor preferido. También puede tratar de quitar una o ambas instrucciones `\newSpacingSection`, y/o las instrucciones `\override` y `\revert`:

```
\magnifyMusic mag {
  \newSpacingSection
  \override Score.SpacingSpanner.spacing-increment = #(* 1.2 mag)
  [music]
  \newSpacingSection
  \revert Score.SpacingSpanner.spacing-increment
}
```

## Indicaciones de digitación

Las instrucciones de digitación se pueden introducir usando ‘*nota-dígito*’:

```
\relative { c''4-1 d-2 f-4 e-3 }
```

Para los cambios de dedo se pueden usar elementos de marcado de texto o de cadenas de caracteres.

```
\relative {
  c''4-1 d-2 f\finger \markup \tied-lyric "4~3" c\finger "2 - 3"
}
```

Puede usar la digitación de pulgar para indicar que una nota se debe tocar con el pulgar (p.ej. en música de violoncello).

```
\relative { <a'_\thumb a'-3>2 <b'_\thumb b'-3> }
```

Las digitaciones para los acordes también se pueden añadir a las notas individuales escribiéndolas después de las alturas.

```
\relative {
  <c''-1 e-2 g-3 b-5>2 <d-1 f-2 a-3 c-5>
}
```

Las indicaciones de digitación se pueden situar manualmente encima o debajo del pentagrama, véase Sección 5.4.2 [Dirección y posición], página 655.

## Fragmentos de código seleccionados

### *Controlar la colocación de las digitaciones de acordes*

Se puede controlar con precisión la colocación de los números de digitación. Para que se tenga en cuenta la orientación de las digitaciones, se debe utilizar dentro de una construcción de acorde <> aunque sea una sola nota. Se puede establecer la orientación para los números de cuerda y las digitaciones de la mano derecha de una forma similar.

```
\relative c' {
  \set fingeringOrientations = #'(left)
  <c-1 e-3 a-5>4
  \set fingeringOrientations = #'(down)
  <c-1 e-3 a-5>4
  \set fingeringOrientations = #'(down right up)
  <c-1 e-3 a-5>4
  \set fingeringOrientations = #'(up)
  <c-1 e-3 a-5>4
  \set fingeringOrientations = #'(left)
  <c-1>2
  \set fingeringOrientations = #'(down)
  <e-3>2
  \set stringNumberOrientations = #'(up left down)
  <f\3 a\2 c\1>1
  \set strokeFingerOrientations = #'(down right up)
  <c\rightHandFinger 1 e\rightHandFinger 2 c'\rightHandFinger 4 >
}
```

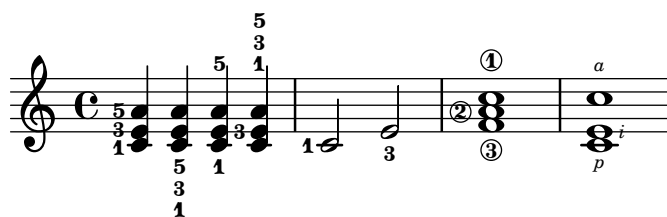

### *Permitir que las digitaciones se impriman dentro del pentagrama*

Las cifras de digitación orientadas verticalmente se colocan de forma predeterminada fuera del pentagrama. Sin embargo, este comportamiento se puede cancelar. Hay que prestar atención en situaciones en las que las digitaciones y las plicas están en la misma dirección: por defecto, las digitaciones solo evitan la colisión con plicas unidas por una barra. Se puede cambiar este ajuste para no evitar ninguna plica o evitarlas todas; el ejemplo siguiente muestra las dos opciones, así como la manera de volver al comportamiento predeterminado.

```
\relative c' {
  <c-1 e-2 g-3 b-5>2
  \override Fingering.staff-padding = #'()
  <c-1 e-2 g-3 b-5>4 g'-0
  a8[-1 b]-2 g-0 r
  \override Fingering.add-stem-support = ##f
  a[-1 b]-2 g-0 r
  \override Fingering.add-stem-support = ##t
  a[-1 b]-2 g-0 r
}
```

```
\override Fingering.add-stem-support = #only-if-beamed
a[-1 b]-2 g-0 r
}
```

## Véase también

Referencia de la notación: Sección 5.4.2 [Dirección y posición], página 655.

Fragmentos de código: Sección “Editorial annotations” en *Fragmentos de código*.

Referencia de funcionamiento interno: Sección “FingeringEvent” en *Referencia de Funcionamiento Interno*, Sección “fingering-event” en *Referencia de Funcionamiento Interno*, Sección “Fingering-engraver” en *Referencia de Funcionamiento Interno*, Sección “New\_fingering\_engraver” en *Referencia de Funcionamiento Interno*, Sección “Fingering” en *Referencia de Funcionamiento Interno*.

## Notas ocultas

Las notas ocultas (o invisibles, o transparentes) pueden ser de utilidad en la preparación de ejercicios de teoría o de composición.

```
\relative {
  c' '4 d
  \hideNotes
  e4 f
  \unHideNotes
  g a
  \hideNotes
  b
  \unHideNotes
  c
}
```

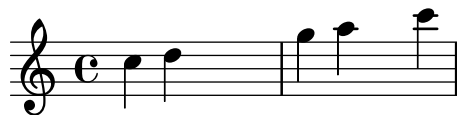

La cabeza, la plica y el corchete de las figuras, así como los silencios, son invisibles. Las barras son invisibles si comienzan en una nota oculta. Los objetos de notación que están anclados a notas invisibles, son a pesar de ello visibles.

```
\relative c' ' {
  e8(\p f g a)--
  \hideNotes
  e8(\p f g a)--
}
```

## Instrucciones predefinidas

`\hideNotes`, `\unHideNotes`.

## Véase también

Manual de aprendizaje: Sección “Visibilidad y color de los objetos” en *Manual de Aprendizaje*.

Notation Reference: [Silencios invisibles], página 64, Sección 5.4.7 [Visibilidad de los objetos], página 663, [Ocultar pentagramas], página 215.

Fragmentos de código: Sección “Editorial annotations” en *Fragmentos de código*.

Referencia de funcionamiento interno: Sección “Note-spacing-engraver” en *Referencia de Funcionamiento Interno*, Sección “NoteSpacing” en *Referencia de Funcionamiento Interno*.

## Colorear objetos

Se pueden asignar colores a los objetos individuales. Los nombres de color válidos se encuentran relacionados en la Sección A.7 [Lista de colores], página 702.

```
\override NoteHead.color = #red
c'4 c'
\override NoteHead.color = #(x11-color 'LimeGreen)
d'
\override Stem.color = "deepskyblue"
e'
```

Además de un conjunto limitado de colores sencillos que están disponibles como variables predefinidas (véase ‘Colores normales’ dentro de Sección A.7 [Lista de colores], página 702), se puede introducir cualquier color como una cadena de caracteres. Dicha cadena puede ser un nombre predefinido de color al estilo de CSS (<https://www.w3.org/Style/CSS/>), o un código de color hexadecimal con el carácter # como prefijo (*dentro* de las comillas):

```
\override NoteHead.color = "lightsalmon"
\override Flag.color = "#E30074"
\override Beam.color = "#5e45ad"
\override Rest.color = "#3058"
g'8 \huge r4 a'16 f'
```

Si dicho color incluye un canal alfa para la semitransparencia mediante el uso de un código de ocho caracteres del tipo “#RRGGBBAA” o su forma abreviada “#RGBA”, se usará en la salida de SVG pero no en la salida de PostScript/PDF. En el ejemplo anterior, el silencio es semitransparente solo si el código se compila con el backend de SVG, como se explica en Sección 3.4.3 [Formatos de salida alternativos], página 544.

De manera completamente distinta, se puede acceder al rango de colores completo definido para X11 ([https://en.wikipedia.org/wiki/X11\\_color\\_names](https://en.wikipedia.org/wiki/X11_color_names)) mediante el uso de la función de Scheme `x11-color`. Esta función admite un argumento que puede ser un símbolo, como `'DarkSeaGreen4`, o una cadena de caracteres, como `"DarkSeaGreen4"`. La primera manera es más rápida de escribir y ligeramente más eficiente; sin embargo la segunda forma permite además especificar colores de X11 como frases de varias palabras: en el ejemplo, `"dark sea green 4"`.

Si `x11-color` no entiende el parámetro, el color predeterminado que se devuelve es el negro.

```
\new Staff \with {
  instrumentName = \markup {
    \with-color #(x11-color 'red) "Clarinet"
  }
}
\relative c'' {
  \override Staff.StaffSymbol.color = #(x11-color 'SlateBlue2)
  gis8 a
  \override Beam.color = #(x11-color "medium turquoise")
  gis a
  \override Accidental.color = #(x11-color 'DarkRed)
  gis a
  \override NoteHead.color = #(x11-color "LimeGreen")
  gis a
  % this is deliberate nonsense; note that the stems remain black
  \override Stem.color = #(x11-color 'Boggle)
  b2 cis
}
```

Se pueden especificar colores RGB exactos utilizando la función de Scheme `rgb-color`. Esta función admite tres argumentos que se utilizan respectivamente para los canales *rojo*, *verde* y *azul*, y un número de *alfa* opcional para la semitransparencia (todos los valores deben ser números entre 0 y 1). De nuevo, la transparencia solo se contempla en la salida de SVG; por ejemplo, en el fragmento siguiente la clave es semitransparente cuando se produce un documento SVG.

```
\new Staff \with {
  instrumentName = \markup {
    \with-color #(x11-color 'red) "Clarinet"
  }
  \override Clef.color = #(rgb-color 0 0 0 0.5)
}
\relative c'' {
  \override Staff.StaffSymbol.color = #(x11-color 'SlateBlue2)
  \override Stem.color = #(rgb-color 0 0 0)
  gis8 a
  \override Stem.color = #(rgb-color 1 1 1)
  gis8 a
  \override Stem.color = #(rgb-color 0 0 0.5)
  gis4 a
}
```

## Véase también

Referencia de la notación: Sección A.7 [Lista de colores], página 702, Sección 5.3.4 [La instrucción `\tweak`], página 644.

Fragmentos de código: Sección “Editorial annotations” en *Fragmentos de código*.

## Advertencias y problemas conocidos

Un color de X11 no es necesariamente de la misma tonalidad exacta que un color normal de nombre similar.

No todos los colores de X11 se distinguen entre sí en un navegador web, es decir, un navegador de web podría no mostrar ninguna diferencia entre LimeGreen (verde lima) y ForestGreen (verde bosque). Para la web se recomiendan los colores de CSS, como aparece detallado en Sección A.7 [Lista de colores], página 702.

Las notas de un acorde no se pueden colorear individualmente con `\override`; en su lugar utilice `\tweak` o su equivalente `\single\override` antes de la nota respectiva. Consulte Sección 5.3.4 [La instrucción `\tweak`], página 644, para ver más detalles.

## Paréntesis

Los objetos se pueden encerrar entre paréntesis anteponiendo `\parenthesize` al evento musical. Si se aplica a un acorde, encierra cada nota dentro de un par de paréntesis. También se pueden poner entre paréntesis las notas individuales de un acorde.

```
\relative {
  c' '2 \parenthesize d
  c2 \parenthesize <c e g>
  c2 <c \parenthesize e g>
}
```

Los objetos que no son notas también se pueden poner entre paréntesis. Para las articulaciones se necesita un guión antes de la instrucción `\parenthesize`.

```
\relative {
  c' '2-\parenthesize -. d
  c2 \parenthesize r
}
```

## Véase también

Fragmentos de código: Sección “Editorial annotations” en *Fragmentos de código*.

Referencia de funcionamiento interno: Sección “Parenthesis\_engraver” en *Referencia de Funcionamiento Interno*, Sección “Parentheses” en *Referencia de Funcionamiento Interno*, Sección “parentheses-interface” en *Referencia de Funcionamiento Interno*.

## Advertencias y problemas conocidos

Al poner un acorde entre paréntesis, se encierra cada una de las notas individuales entre paréntesis, en vez de un solo paréntesis grande rodeando al acorde completo.

## Plicas

Cuando se encuentra con una nota, se crea automáticamente un objeto Stem (plica). Para las redondas y los silencios, también se crean pero se hacen invisibles.

Se puede hacer manualmente que las plicas apunten hacia arriba o hacia abajo; véase Sección 5.4.2 [Dirección y posición], página 655.

## Instrucciones predefinidas

`\stemUp`, `\stemDown`, `\stemNeutral`.

## Fragmentos de código seleccionados

### *Dirección predeterminada de las plicas sobre la tercera línea del pentagrama*

La dirección predeterminada de las plicas sobre la tercera línea del pentagrama está determinada por la propiedad `neutral-direction` del objeto `Stem`.

```
\relative c'' {
  a4 b c b
  \override Stem.neutral-direction = #up
  a4 b c b
  \override Stem.neutral-direction = #down
  a4 b c b
}
```

### *Cambiar la dirección de la plica de las notas de la tercera línea automáticamente, basado en la melodía*

LilyPond puede alterar la dirección de la plica de las notas que van en la tercera línea de un pentagrama de forma que siga la melodía, mediante la adición del grabador `Melody_engraver` al contexto `Voice`.

```
\relative c'' {
  \time 3/4
  a8 b g f b g |
  \set suspendMelodyDecisions = ##t
  a b g f b g |
  \unset suspendMelodyDecisions
  c b d c b c |
}

\layout {
  \context {
    \Voice
    \consists "Melody_engraver"
    \autoBeamOff
  }
}
```

## Véase también

Referencia de la notación: Sección 5.4.2 [Dirección y posición], página 655.

Fragmentos de código: Sección “Editorial annotations” en *Fragmentos de código*.

Referencia de funcionamiento interno: Sección “Stem-engraver” en *Referencia de Funcionamiento Interno*, Sección “Stem” en *Referencia de Funcionamiento Interno*, Sección “stem-interface” en *Referencia de Funcionamiento Interno*.

### 1.7.2 Fuera del pentagrama

Esta sección trata sobre cómo enfatizar elementos que están dentro del pentagrama, desde fuera del pentagrama.

#### Nombre de las notas

Se pueden imprimir los nombres de las notas como texto, usando el contexto `NoteNames`. Si se usa simultáneamente con una pauta ordinaria, es posible sincronizar cada nota con su nombre impreso por encima o por debajo de la pauta.

```
\language "italiano"
melody = \relative do'' {
  fad2 si,8 dod re mi fad4. re8 fad2
}

<<
  \new NoteNames { \melody }
  \new Staff { \key si \minor \melody }
  \new NoteNames {
    \set printNotesLanguage = "deutsch"
    \set printAccidentalNames = ##f
    \melody
  }
>>
```

De manera predeterminada, los nombres de nota se imprimen en el mismo idioma que se ha usado para la entrada de la música; sin embargo, la propiedad `printNotesLanguage` permite seleccionar cualquier otro idioma disponible (véase [Nombres de las notas en otros idiomas], página 8). A través de la propiedad `printAccidentalNames` se determina si las alteraciones se imprimen o no.

Estableciendo tanto la mencionada propiedad a un símbolo, como la propiedad `printOctaveNames` al valor `##t` (verdadero), se pueden obtener nombres de notas de una manera muy similar a la sintaxis de entrada de LilyPond. Para un resultado más general, es posible conseguir nombres de nota ‘científicos’.

```
melody = \relative c'' {
  fis2 b,8 cis d e fis4. d8 fis2
}

<<
  \new NoteNames {
```

```

\set printOctaveNames = ##t
\set printAccidentalNames = #'lily
\melody
}
\new Staff { \key b \minor \melody }
\new NoteNames {
  \set printOctaveNames = #'scientific
  \melody
}
>>

```

La propiedad `noteNameSeparator` define cómo se imprimen los acordes. Se pueden definir otras funciones de formateo como `noteNameFunction`; tales funciones deben admitir los argumentos `altura` y `contexto`, incluso si alguno de ellos puede ignorarse.

```

somechords = \relative c' {
  <b d fis>2 <b cis e g> <b d fis> q
}

<<
\new NoteNames {
  \set noteNameSeparator = "+"
  \somechords
}
\new Staff { \key b \minor \somechords }
\new NoteNames {
  \set noteNameFunction =
    #(lambda (pitch ctx)
      (alteration->text-accidental-markup
        (ly:pitch-alteration pitch)))
  \somechords
}
>>

```

## Véase también

Referencia de la notación: [Nombres de las notas en otros idiomas], página 8.

Referencia de funcionamiento interno: Sección “`NoteName`” en *Referencia de Funcionamiento Interno*, Sección “`NoteNames`” en *Referencia de Funcionamiento Interno*, Sección “`Note_name_engraver`” en *Referencia de Funcionamiento Interno*.

## Globos de ayuda

Los elementos de notación se pueden marcar y nombrar con la ayuda de un cartel o globo de ayuda rectangular. El propósito principal de esta funcionalidad es la explicación de la notación.

```
\new Voice \with { \consists Balloon_engraver }
\relative c'' {
  \balloonGrobText #'Stem #'(3 . 4) \markup { "Soy una plica" }
  a8
  \balloonGrobText #'Rest #'(-4 . -4) \markup { "Soy un silencio" }
  r
  <c, g'-\balloonText #'(-2 . -2) \markup { "Soy una cabeza" } c>2.
}
```

Existen dos funciones musicales, `balloonGrobText` y `balloonText`; el primero se usa como `\once\override` para adjuntar un texto a cualquier grob, y el último se usa como `\tweak`, normalmente dentro de acordes, para adjuntar un texto a una nota individual.

Los textos de globo no influyen en el espaciado de las notas, pero esto puede cambiarse:

```
\new Voice \with { \consists Balloon_engraver }
\relative c'' {
  \balloonGrobText #'Stem #'(3 . 4) \markup { "Soy una plica" }
  a8
  \balloonGrobText #'Rest #'(-4 . -4) \markup { "Soy un silencio" }
  r
  \balloonLengthOn
  <c, g'-\balloonText #'(-2 . -2) \markup { "Soy una cabeza" } c>2.
}
```

## Instrucciones predefinidas

`\balloonLengthOn`, `\balloonLengthOff`.

## Véase también

Fragmentos de código: Sección “Editorial annotations” en *Fragmentos de código*.

Referencia de funcionamiento interno: Sección “Balloon\_engraver” en *Referencia de Funcionamiento Interno*, Sección “BalloonText” en *Referencia de Funcionamiento Interno*, Sección “balloon-interface” en *Referencia de Funcionamiento Interno*.

## Líneas de rejilla

Se pueden dibujar líneas verticales entre los pentagramas sincronizadas con las notas.

Se debe usar el grabador `Grid_point_engraver` para crear los puntos extremos de las líneas, mientras que el grabador `Grid_line_span_engraver` se debe utilizar para trazar efectivamente las líneas. De forma predeterminada, esto centra las líneas de rejilla horizontalmente debajo y al lado izquierdo de la cabeza de las notas. Las líneas de rejilla se extienden a partir de línea media de los pentagramas. El intervalo `gridInterval` debe especificar la duración entre las líneas de rejilla.

```
\layout {
  \context {
    \Staff
    \consists Grid_point_engraver
    gridInterval = \musicLength 4
  }
  \context {
    \Score
    \consists Grid_line_span_engraver
  }
}

\score {
  \new ChoirStaff <<
    \new Staff \relative {
      \stemUp
      c''4. d8 e8 f g4
    }
    \new Staff \relative {
      \clef bass
      \stemDown
      c4 g' f e
    }
  >>
}
```

## Fragmentos de código seleccionados

### *Líneas de rejilla: modificar su aspecto*

Se puede cambiar el aspecto de las líneas de rejilla sobreescribiendo algunas de sus propiedades.

```
\score {
  \new ChoirStaff <<
    \new Staff {
      \relative c'' {
        \stemUp
```

```

        c'4. d8 e8 f g4
    }
}
\new Staff {
    \relative c {
        % this moves them up one staff space from the default position
        \override Score.GridLine.extra-offset = #'(0.0 . 1.0)
        \stemDown
        \clef bass
        \once \override Score.GridLine.thickness = 5.0
        c4
        \once \override Score.GridLine.thickness = 1.0
        g'4
        \once \override Score.GridLine.thickness = 3.0
        f4
        \once \override Score.GridLine.thickness = 5.0
        e4
    }
}
>>
\layout {
    \context {
        \Staff
        % set up grids
        \consists "Grid_point_engraver"
        % set the grid interval to one quarter note
        gridInterval = \musicLength 4
    }
    \context {
        \Score
        \consists "Grid_line_span_engraver"
        % this moves them to the right half a staff space
        \override NoteColumn.X-offset = -0.5
    }
}
}

```

## Véase también

Fragmentos de código: Sección “Editorial annotations” en *Fragmentos de código*.

Referencia de funcionamiento interno: Sección “Grid\_line\_span\_engraver” en *Referencia de Funcionamiento Interno*, Sección “Grid\_point\_engraver” en *Referencia de Funcionamiento Interno*, Sección “GridLine” en *Referencia de Funcionamiento Interno*, Sección “GridPoint” en

*Referencia de Funcionamiento Interno*, Sección “grid-line-interface” en *Referencia de Funcionamiento Interno*, Sección “grid-point-interface” en *Referencia de Funcionamiento Interno*.

## Corchetes de análisis

Los corchetes se usan en análisis musical para indicar la estructura de las piezas musicales. Están contemplados los corchetes horizontales simples.

```
\layout {
  \context {
    \Voice
    \consists Horizontal_bracket_engraver
  }
}
\relative {
  c' '2\startGroup
  d\stopGroup
}
```

Los corchetes de análisis se pueden anidar.

```
\layout {
  \context {
    \Voice
    \consists Horizontal_bracket_engraver
  }
}
\relative {
  c' '4\startGroup\startGroup
  d4\stopGroup
  e4\startGroup
  d4\stopGroup\stopGroup
}
```

## Fragmentos de código seleccionados

### *Corchetes de análisis encima del pentagrama*

De forma predeterminada se añaden corchetes de análisis sencillos debajo del pentagrama. El ejemplo siguiente muestra una manera de colocarlos por encima.

```
\layout {
  \context {
    \Voice
    \consists "Horizontal_bracket_engraver"
  }
}
```

```
\relative c'' {
  \once \override HorizontalBracket.direction = #UP
  c2\startGroup
  d2\stopGroup
}
```

### *Analysis brackets with labels*

Text markup may be added to analysis brackets through the `text` property of the `HorizontalBracketText` grob. Adding different texts to brackets beginning at the same time requires the `\tweak` command.

Bracket text will be parenthesized after a line break.

```
\paper { tagline = ##f }

\layout {
  \context {
    \Voice
    \consists "Horizontal_bracket_engraver"
    \override HorizontalBracket.direction = #UP
  }
}

{
  \once\override HorizontalBracketText.text = "a"
  c''\startGroup d''\stopGroup
  \once\override HorizontalBracketText.text = "a'"
  e''\startGroup d''\stopGroup |
  c''-\tweak HorizontalBracketText.text
    \markup \bold \huge "b" \startGroup
    -\tweak HorizontalBracketText.text "a" \startGroup
    d''\stopGroup
  e''-\tweak HorizontalBracketText.text "a'" \startGroup
  d''\stopGroup\stopGroup |
  c''-\tweak HorizontalBracketText.text foo \startGroup
  d'' e'' f'' | \break
  g'' a'' b'' c'''\stopGroup
}
```

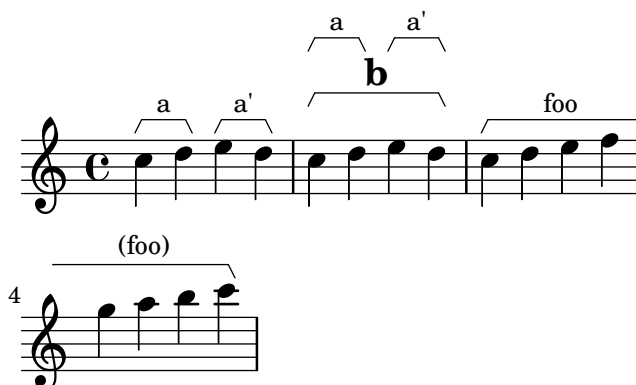

## Véase también

Referencia de funcionamiento interno: Sección “Horizontal\_bracket\_engraver” en *Referencia de Funcionamiento Interno*, Sección “HorizontalBracket” en *Referencia de Funcionamiento Interno*, Sección “horizontal-bracket-interface” en *Referencia de Funcionamiento Interno*, Sección “HorizontalBracketText” en *Referencia de Funcionamiento Interno*, Sección “horizontal-bracket-text-interface” en *Referencia de Funcionamiento Interno*, Sección “Staff” en *Referencia de Funcionamiento Interno*.

## 1.8 Texto

**Moderato cantabile molto espressivo**

Esta sección explica cómo incluir texto (con diversos estilos de formateo) en las partituras.

### 1.8.1 Escritura del texto

Esta sección presenta las distintas formas de añadir texto a una partitura.

**Nota:** Para escribir texto con caracteres acentuados y especiales (como los de idiomas distintos del inglés), sencillamente inserte los caracteres directamente en el archivo de LilyPond. El archivo se debe guardar como UTF-8. Para ver más información, consulte [Codificación del texto], página 540.

## Panorámica de los objetos de texto

Los objetos de texto se introducen ya sea como simples cadenas entrecomilladas, o como bloques de `\markup` que pueden aceptar una variedad de posibilidades avanzadas de formato y gráficas, como se detalla en la sección Sección 1.8.2 [Formatear el texto], página 263.

Así, los bloques de marcado se pueden utilizar:

- dentro de cualquier objeto del tipo `TextScript` (aplicado a una nota con `-`, `^` o `_`); véase [Guiones de texto], página 256;
- como ‘spanners’ u objetos extensos, cuando ciertas indicaciones se prolongan sobre varios pulsos o compases. Véase [Extensiones de texto], página 257;
- dentro de cualquier marca impresa por encima de los pentagramas, tales como obletos `RehearsalMark` (letras de ensayo) o `MetronomeMark` (indicaciones de tempo) introducidos respectivamente con las palabras clave `\mark` y `\tempo`; véase [Indicaciones de texto], página 259;
- como bloques de marcado autosuficientes, que se introducen en el nivel jerárquico superior fuera de cualquier bloque `\score` (en este caso es obligatoria la instrucción `\markup { ... }`, y no se puede omitir en favor de una simple cadena de texto entrecomillada); véase [Texto separado], página 261;
- en cualquier definición dentro del bloque `\header` (como `title`, `subtitle`, `composer`), o en elementos específicos definidos dentro del bloque `\paper` tales como `evenHeaderMarkup` para los números de página. Esto se explica en la sección Sección 3.2 [Títulos y encabezamientos], página 506.

Muchos otros objetos basados en texto se pueden escribir como bloques de marcado, incluso cuando este no sea su uso principal.

- Las digitaciones se pueden sustituir fácilmente con bloques de marcado, si se escriben con la instrucción `\finger`; véase [Indicaciones de digitación], página 239.
- Las sílabas de la letra de una canción se pueden formatear por medio de la instrucción `\markup`; véase Sección 2.1.1 [Notación común para música vocal], página 285.
- Los nombres de acordes están, de hecho, definidos como bloques de marcado, y por tanto se pueden redefinir de la misma forma para personalizar los modificadores o las excepciones de acorde; véase Sección 2.7.2 [Imprimir los acordes], página 444.
- Los matices dinámicos se escriben habitualmente de una forma sencilla; sin embargo, es posible definir [Indicaciones dinámicas nuevas], página 137, como objetos de marcado. Ciertas dinámicas como *crescendo* se imprimen como objetos extensos y se pueden redefinir a través de propiedades como `crescendoText`; véase [Matices dinámicos], página 130.
- Otros objetos menos frecuentes también están hechos con bloques de marcado, como las indicaciones del tipo [Globos de ayuda], página 248.

De hecho es posible usar la instrucción `\markup` para personalizar la apariencia de prácticamente cualquier objeto gráfico (o ‘grob’), bien sea sobrescribiendo su propiedad `text`, si la tiene, o bien su propiedad `stencil`. Una parte de la lógica que hace posible todo esto, está explicada en Sección “Arquitectura flexible” en *Ensayo*.

El ejemplo que aparece a continuación ilustra la omnipresencia de los bloques de marcado, no solo como algunos de los objetos relacionados más arriba, sino también en sustitución de objetos musicales por objetos de texto a través de distintos métodos.

```
\header { title = \markup "Header" }

dyn =
#(make-dynamic-script #{ \markup \serif "DynamicText" #})
```

```

\markup \box "Top-level markup"

\score {
  <<
    \new ChordNames
    \with {
      majorSevenSymbol = \markup "majorSevenSymbol"
    }
    \chordmode { c1:maj7 }
    \new Staff {
      \tempo \markup "MetronomeMark"
      \mark \markup \smaller "RehearsalMark"
      \once \override TupletNumber.text =
        \markup "TupletNumber"
      \tuplet 3/2 {
        \once \override NoteHead.stencil =
          #ly:text-interface::print
        \once \override NoteHead.text =
          \markup \lower #0.5 "NoteHead"
        c''8^\markup \italic "TextScript"
        a'\finger \markup \serif "Fingering"
        \once \override Rest.stencil =
          #(lambda (grob)
             (grob-interpret-markup grob #{
               \markup "Rest"
             #}))
          r
      }
    }
    \new Lyrics \lyricmode {
      \markup \smallCaps "LyricText" 1
    }
    \new Dynamics { s1\dyn }
  >>
}

```

## Header

Top-level markup

RehearsalMark  
**MetronomeMark**  
 C<sub>majorSevenSymbol</sub>  
*TextScript*  
 Fingering  
  
 LYRICTEXT  
**DynamicText**

## Véase también

Referencia de la notación: Sección 1.8.2 [Formatear el texto], página 263, [Guiones de texto], página 256, [Extensiones de texto], página 257, [Indicaciones de texto], página 259, [Texto separado], página 261, [Indicaciones de digitación], página 239, Sección 2.1.1 [Notación común para música vocal], página 285, Sección 2.7.2 [Imprimir los acordes], página 444, [Indicaciones dinámicas nuevas], página 137, [Matices dinámicos], página 130, [Globos de ayuda], página 248.

Ensayo sobre grabado musical automatizado: Sección “Arquitectura flexible” en *Ensayo*.

Fragmentos de código: Sección “Text” en *Fragmentos de código*.

## Guiones de texto

Es posible añadir indicaciones de “texto entre comillas” a una partitura, como se muestra en el ejemplo siguiente. Estas indicaciones se pueden colocar manualmente por encima o por debajo del pentagrama, utilizando la sintaxis que se describe en Sección 5.4.2 [Dirección y posición], página 655.

```
\relative { a'8^"pizz." g f e a4-"scherz." f }
```

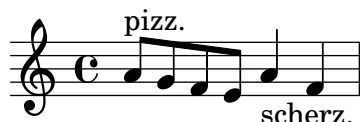

Esta sintaxis es en realidad una abreviatura; se puede añadir explícitamente a una nota un formateado de texto más complejo utilizando un bloque `\markup`, como se describe bajo Sección 1.8.2 [Formatear el texto], página 263.

```
\relative {
  a'8^\markup { \italic pizz. } g f e
  a4_\markup { \tiny scherz. \bold molto } f }
```

De forma predeterminada, las indicaciones de texto no afectan al espaciado de las notas. Sin embargo, su anchura sí podría tenerse en cuenta: en el siguiente ejemplo, la primera cadena de texto no afecta al espaciado, pero la segunda sí afecta.

```
\relative {
  a'8^"pizz." g f e
  \textLength0n
  a4_"scherzando" f
}
```

Se pueden adjuntar articulaciones a las notas, además de inscripciones de texto. Para ver más información, consulte [Articulaciones y ornamentos], página 128.

Para ver más información sobre el orden relativo de las inscripciones de texto y las articulaciones, consulte Sección “Colocación de los objetos” en *Manual de Aprendizaje*.

## Instrucciones predefinidas

```
\textLength0n, \textLength0ff.
```

## Véase también

Manual de aprendizaje: Sección “Colocación de los objetos” en *Manual de Aprendizaje*.

Referencia de la notación: Sección 1.8.2 [Formatear el texto], página 263, Sección 5.4.2 [Dirección y posición], página 655, [Articulaciones y ornamentos], página 128.

Fragmentos de código: Sección “Text” en *Fragmentos de código*.

Referencia de funcionamiento interno: Sección “TextScript” en *Referencia de Funcionamiento Interno*.

## Advertencias y problemas conocidos

La comprobación necesaria para asegurar que las inscripciones de texto y la letra de las canciones se mantienen dentro de los márgenes, requiere cálculos adicionales. En caso de que desee un proceso ligeramente más rápido, puede utilizar

```
\override Score.PaperColumn.keep-inside-line = ##f
```

## Extensiones de texto

Ciertas indicaciones de ejecución, p.ej., *rallentando* o *accelerando*, se escriben como texto y se extienden sobre muchos compases mediante líneas de puntos. Estos objetos, que reciben el nombre de ‘spanners’ u objetos de extensión, se pueden crear desde una nota hasta otra usando la siguiente sintaxis:

```
\relative {
  \override TextSpanner.bound-details.left.text = "rit."
  b'1\startTextSpan
  e,\stopTextSpan
}
```

La cadena de texto que imprimir se establece a través de propiedades de objeto. De forma predeterminada se imprime en estilo cursiva, pero se pueden conseguir distintos efectos de formato utilizando bloques `\markup`, como se describe en Sección 1.8.2 [Formatear el texto], página 263.

```
\relative {
  \override TextSpanner.bound-details.left.text =
    \markup { \upright "rit." }
  b'1\startTextSpan c
  e,\stopTextSpan
}
```

El estilo de la línea, así como la cadena de texto, se pueden definir como una propiedad de objeto. Esta sintaxis se describe en Sección 5.4.8 [Estilos de línea], página 669.

## Instrucciones predefinidas

```
\textSpannerUp, \textSpannerDown, \textSpannerNeutral.
```

## Advertencias y problemas conocidos

LilyPond sólo puede manejar un objeto de extensión de texto por cada voz.

## Fragmentos de código seleccionados

### *Objetos extensores de texto postfijos para dinámica*

Los objetos de extensión `\cresc`, `\dim` y `\decresc` ahora se pueden redefinir como operadores post-fijos y producir un solo objeto de extensión de texto. La definición de extensores personalizados también es fácil. Se pueden mezclar con facilidad los crescendi textuales y en forma de reguladores. `\<` y `\>` producen reguladores gráficos de forma predeterminada, `\cresc` etc. producen elementos extensores de texto de forma predeterminada.

```
% Some sample text dynamic spanners, to be used as postfix operators
crpoco =
#(make-music 'CrescendoEvent
      'span-direction START
      'span-type 'text
      'span-text "cresc. poco a poco")

\relative c' {
  c4\cresc d4 e4 f4 |
  g4 a4\! b4\crpoco c4 |
  c4 d4 e4 f4 |
  g4 a4\! b4\< c4 |
  g4\dim a4 b4\decresc c4\!
}
```

### *Objeto personalizado de extensión de texto de matices dinámicos, postfijo*

Funciones postfijas para la creación de objetos de extensión de texto personalizados. Los objetos de extensión deben comenzar en la primera nota del compás. Hay que utilizar `-\mycresc`, en caso contrario el comienzo del objeto de extensión se asignará a la nota siguiente.

```
% Two functions for (de)crescendo spanners where you can explicitly
% give the spanner text.
mycresc =
#(define-music-function (mymarkup) (markup?)
  (make-music 'CrescendoEvent
    'span-direction START
    'span-type 'text
    'span-text mymarkup))

mydecresc =
#(define-music-function (mymarkup) (markup?)
  (make-music 'DecrescendoEvent
    'span-direction START
    'span-type 'text
    'span-text mymarkup))

\relative c' {
  c4-\mycresc "custom cresc" c4 c4 c4 |
  c4 c4 c4 c4 |
}
```

```
c4-\mydecrec "custom decrec" c4 c4 c4 |
c4 c4\! c4 c4
}
```

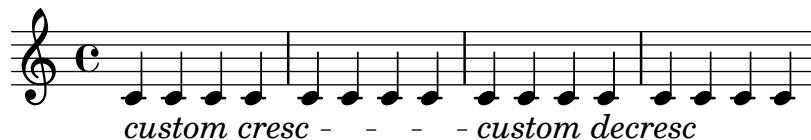

## Véase también

Referencia de la notación: Sección 5.4.8 [Estilos de línea], página 669, [Matices dinámicos], página 130, Sección 1.8.2 [Formatear el texto], página 263.

Fragmentos de código: Sección “Text” en *Fragmentos de código*, Sección “Expressive marks” en *Fragmentos de código*.

Referencia de funcionamiento interno: Sección “TextSpanner” en *Referencia de Funcionamiento Interno*.

## Indicaciones de texto

Se pueden añadir a la partitura varios elementos de texto con la sintaxis que se describe en [Llamadas de ensayo], página 118:

```
\relative {
  \mark "Verse"
  c'2 g'
  \bar "||"
  \mark "Chorus"
  g2 c,
  \bar "|. "
}
```

Esta sintaxis posibilita colocar cualquier texto sobre la línea divisoria; se pueden incorporar formatos más complejos para el texto usando un bloque `\markup`, como está explicado en Sección 1.8.2 [Formatear el texto], página 263:

```
\relative {
  <c' e>1
  \mark \markup { \italic { colla parte } }
  <d f>2 <e g>
  <c f aes>1
}
```

Esta sintaxis también permite imprimir símbolos especiales como llamadas, segno o calderones, especificando el nombre del símbolo correspondiente como se explica en [Notación musical dentro de elementos de marcado], página 275:

```
\relative {
```

```

<bes' f>2 <aes d>
\mark \markup { \musicglyph "scripts.ufermata" }
<e g>1
}

```

Estos objetos se tipografían solamente sobre el pentagrama superior de la partitura; dependiendo de si están especificados al final o en medio de un compás, se colocarán sobre la línea divisoria o entre las notas. Si se especifican en un salto de línea, las llamadas se imprimen al principio de la línea siguiente.

```

\relative c'' {
  \mark "Allegro"
  c1 c
  \mark "assai" \break
  c c
}

```

## Instrucciones predefinidas

\markLengthOn, \markLengthOff.

## Fragmentos de código seleccionados

### *Imprimir marcas de ensayo en cualquier pentagrama*

Aunque normalmente las marcas de ensayo textuales sólo se imprimen sobre el pentagrama superior, también se pueden imprimir en otro pentagrama cualquiera.

```

\score {
  <<
    \new Staff { \mark \default c''1 \textMark "molto" c'' }
    \new Staff { \mark \default c'1 \textMark "molto" c' }
  >>
  \layout {
    \context {
      \Score
      \remove Mark_engraver
      \remove Text_mark_engraver
      \remove Staff_collecting_engraver
    }
    \context {
      \Staff
      \consists Mark_engraver
    }
  }
}

```

```

\consists Text_mark_engraver
\consists Staff_collecting_engraver
}
}
}

```

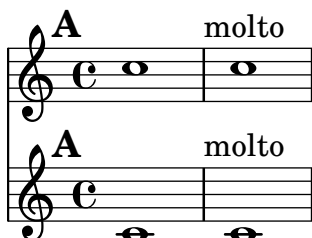

## Véase también

Referencia de la notación: [Llamadas de ensayo], página 118, Sección 1.8.2 [Formatear el texto], página 263, [Notación musical dentro de elementos de marcado], página 275, Sección A.8 [La tipografía Emmentaler], página 705.

Fragmentos de código: Sección “Text” en *Fragmentos de código*.

Referencia de funcionamiento interno: Sección “MarkEvent” en *Referencia de Funcionamiento Interno*, Sección “Mark\_engraver” en *Referencia de Funcionamiento Interno*, Sección “Rehearsal-Mark” en *Referencia de Funcionamiento Interno*.

## Texto separado

Un bloque `\markup` puede existir de forma independiente, fuera de cualquier bloque `\score`, como una “expresión de nivel superior”. Esta sintaxis se describe en Sección 3.1.5 [Estructura del archivo], página 504.

```

\markup {
  Tomorrow, and tomorrow, and tomorrow...
}

```

Tomorrow, and tomorrow, and tomorrow...

Esto hace posible imprimir texto separado de la música, lo que es especialmente útil cuando el archivo de entrada contiene varias piezas, tal y como se describe en Sección 3.1.2 [Varias partituras en un libro], página 501.

```

\score {
  c'1
}
\markup {
  Tomorrow, and tomorrow, and tomorrow...
}
\score {
  c'1
}

```

Tomorrow, and tomorrow, and tomorrow...

Los bloques de texto independientes pueden abarcar varias páginas, posibilitando la impresión de documentos de texto o libros íntegramente desde LilyPond. Esta funcionalidad y la sintaxis que requiere se describen en [Elementos de marcado de varias páginas], página 277.

## Instrucciones predefinidas

`\markup`, `\markuplist`.

## Fragmentos de código seleccionados

### *Elemento de marcado de texto independiente en dos columnas*

Los textos independientes se pueden disponer en varias columnas utilizando instrucciones `\markup`:

```
\markup {
  \fill-line {
    \hspace #1
    \column {
      \line { 0 sacrum convivium }
      \line { in quo Christus sumitur, }
      \line { recolitur memoria passionis ejus, }
      \line { mens impletur gratia, }
      \line { futurae gloriae nobis pignus datur. }
      \line { Amen. }
    }
    \hspace #2
    \column \italic {
      \line { 0 sacred feast }
      \line { in which Christ is received, }
      \line { the memory of His Passion is renewed, }
      \line { the mind is filled with grace, }
      \line { and a pledge of future glory is given to us. }
      \line { Amen. }
    }
  }
  \hspace #1
}
```

O sacrum convivium  
in quo Christus sumitur,  
recolitur memoria passionis ejus,  
mens impletur gratia,  
futurae gloriae nobis pignus datur.  
Amen.

*O sacred feast  
in which Christ is received,  
the memory of His Passion is renewed,  
the mind is filled with grace,  
and a pledge of future glory is given to us.  
Amen.*

## Véase también

Referencia de la notación: Sección 1.8.2 [Formatear el texto], página 263, Sección 3.1.5 [Estructura del archivo], página 504, Sección 3.1.2 [Varias partituras en un libro], página 501, [Elementos de marcado de varias páginas], página 277.

Fragmentos de código: Sección “Text” en *Fragmentos de código*.

Referencia de funcionamiento interno: Sección “TextScript” en *Referencia de Funcionamiento Interno*.

### 1.8.2 Formatear el texto

Esta sección presenta los formateados básico y avanzado de texto, usando la sintaxis específica del modo de `\markup`.

#### Introducción al marcado de texto

Se usa un bloque `\markup` para tipografiar texto con una sintaxis ampliable que se denomina “modo de marcado”. Tales bloques se pueden emplear en cualquier parte, como se explica en [Panorámica de los objetos de texto], página 254.

La sintaxis del marcado es similar a la sintaxis usual de LilyPond: una expresión `\markup` se encierra entre llaves `{ ... }`. Una sola palabra se considera como una expresión mínima, y por tanto no necesita estar encerrada entre llaves.

A diferencia de las indicaciones de “texto entrecomillado” simples, los bloques `\markup` pueden contener expresiones anidadas o instrucciones de marcado, que se introducen utilizando el carácter de barra invertida `\`. Estas instrucciones sólo afectan a la expresión que sigue inmediatamente.

```
\relative {
  a'1-\markup intenso
  a2^\markup { poco \italic più forte }
  c e1
  d2_\markup { \italic "string. assai" }
  e
  b1^\markup { \bold { molto \italic agitato } }
  c
}
```

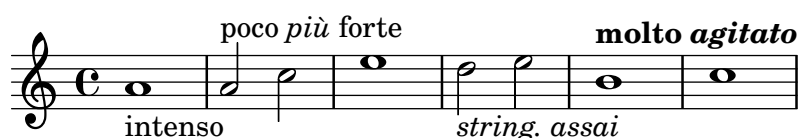

Un bloque `\markup` puede contener también cadenas de texto entre comillas. Dichas cadenas se tratan como expresiones de texto mínimas, y por tanto cualquier instrucción de marcado o carácter especial (como `\` y `#`) se imprimen literalmente sin afectar al formateo del texto. Se puede hacer que se impriman las propias comillas si se les antepone una barra invertida.

```
\relative {
  a'1^\markup { \italic markup... }
  a_\markup { \italic "... prints \"italic\" letters!" }
  a a
}
```

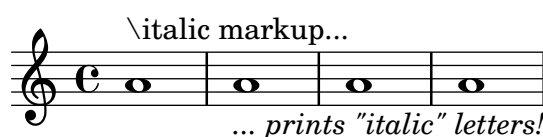

Para que se traten como una expresión distinta, es necesario que las listas de palabras estén encerradas entre comillas o precedidas de una instrucción. La forma en que están definidas las

expresiones de marcado afecta a cómo se apilan, se centran y se alinean estas expresiones; en el ejemplo siguiente, la segunda expresión `\markup` se trata igual que la primera:

```
\relative c'' {
  c1^\markup { \center-column { a bbb c } }
  c1^\markup { \center-column { a { bbb c } } }
  c1^\markup { \center-column { a \line { bbb c } } }
  c1^\markup { \center-column { a "bbb c" } }
}
```

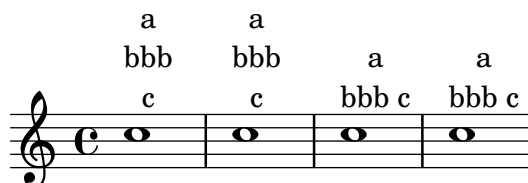

Los marcados se pueden almacenar dentro de variables. Estas variables se pueden adjuntar directamente a las notas:

```
allegro = \markup { \bold \large Allegro }

{
  d''8.^{\allegro}
  d'16 d'4 r2
}
```

Se puede encontrar una lista exhaustiva de las instrucciones específicas de `\markup` en Sección A.11 [Instrucciones de marcado de texto], página 729. The inner workings of these commands, and how to implement new ones, is explained in Sección “Funciones de marcado” en *Extender*.

## Véase también

Referencia de la notación: [Panorámica de los objetos de texto], página 254, Sección A.11 [Instrucciones de marcado de texto], página 729.

Manual de extensión: Sección “Funciones de marcado” en *Extender*.

Fragmentos de código: Sección “Text” en *Fragmentos de código*.

Archivos de inicio: `scm/markup.scm`.

## Advertencias y problemas conocidos

Los mensajes de error de sintaxis para el modo de marcado a menudo producen confusión.

## Seleccionar la tipografía y su tamaño

Está contemplado de forma básica el cambio de la fuente tipográfica en el modo de marcado:

```
\relative {
  d''1^\markup {
    \bold { Più mosso }
    \italic { non troppo \underline Vivo }
  }
}
```

```

r2 r4 r8
d,\markup { \italic quasi \smallCaps Tromba }
f1 d2 r
}

```

El tamaño de la fuente tipográfica se puede alterar en relación al tamaño global del pentagrama, de una serie de formas como se ve a continuación.

Se puede fijar a un tamaño predefinido:

```

\relative b' {
  b1_\markup { \huge Sinfonia }
  b1^\markup { \teeny da }
  b1-\markup { \normalsize camera }
}

```

Se puede establecer a un tamaño relativo al valor anterior:

```

\relative b' {
  b1_\markup { \larger Sinfonia }
  b1^\markup { \smaller da }
  b1-\markup { \magnify #0.6 camera }
}

```

Se puede aumentar o disminuir de forma relativa al valor fijado por el tamaño global del pentagrama:

```

\relative b' {
  b1_\markup { \fontsize #-2 Sinfonia }
  b1^\markup { \fontsize #1 da }
  b1-\markup { \fontsize #3 camera }
}

```

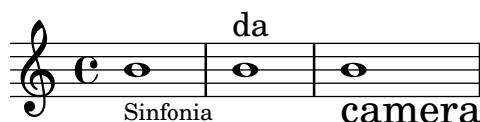

También se puede establecer a un tamaño de puntos fijo, independientemente del tamaño global del pentagrama:

```

\relative b' {
  b1_\markup { \abs-fontsize #20 Sinfonia }
  b1^\markup { \abs-fontsize #8 da }
  b1-\markup { \abs-fontsize #14 camera }
}

```

}

Si el texto incluye espacios, es mejor escribir todo entre comillas, de forma que el tamaño de cada espacio sea correcto para el tamaño de los otros caracteres.

```
\markup \fontsize #6 \bold { Sinfonia da camera }
\markup \fontsize #6 \bold { "Sinfonia da camera" }
```

## Sinfonia da camera

## Sinfonia da camera

El texto se puede imprimir como subíndice o como superíndice. De forma predeterminada se imprimen en un tamaño menor, pero también se puede usar un tamaño normal:

```
\markup {
  \column {
    \line { 1 \super st movement }
    \line { 1 \normal-size-super st movement }
    \sub { (part two) } }
}
```

1<sup>st</sup> movement  
1<sup>st</sup> movement<sub>(part two)</sub>

El modo de marcado ofrece una manera fácil de elegir familias de tipografía alternativas. A no ser que se especifique de otro modo, se selecciona automáticamente la fuente predeterminada con serifa, de tipo romano: en la última línea del ejemplo siguiente, no hay diferencia entre la primera y la segunda palabra.

```
\markup {
  \column {
    \line { Act \number 1 }
    \line { \sans { Scene I. } }
    \line { \typewriter { Verona. An open place. } }
    \line { Enter \serif Valentine and Proteus. }
  }
}
```

Act **1**  
Scene I.  
Verona. An open place.  
Enter Valentine and Proteus.

Algunas de estas familias, usadas para elementos específicos como números o matices, no ofrecen todos los caracteres, como se explica en [Indicaciones dinámicas nuevas], página 137, y [Marcas de repetición manual], página 166.

Si se usan dentro de una palabra, algunas instrucciones de cambio de tipografía o de formateo pueden producir un espacio vacío no deseado. Esto se puede solucionar concatenando en uno solo los distintos elementos de texto:

```
\markup {
  \column {
    \line {
      \concat { 1 \super st }
      movement
    }
    \line {
      \concat { \dynamic p , }
      \italic { con dolce espressione }
    }
  }
}
```

**1<sup>st</sup> movement**  
***p**, con dolce espressione*

Se puede encontrar una lista exhaustiva de instrucciones de cambio y utilización personalizada de las fuentes tipográficas en Sección 1.8.3 [Tipografías], página 278.

También es posible definir conjuntos personalizados de fuentes, tal y como se explica en Sección 1.8.3 [Tipografías], página 278.

## Instrucciones predefinidas

\teeny, \tiny, \small, \normalsize, \large, \huge, \smaller, \larger.

## Véase también

Referencia de la notación: Sección 1.8.3 [Tipografías], página 278, [Indicaciones dinámicas nuevas], página 137, [Marcas de repetición manual], página 166, Sección 1.8.3 [Tipografías], página 278.

Archivos de inicio: scm/define-markup-commands.scm.

Fragmentos de código: Sección “Text” en *Fragmentos de código*.

Referencia de funcionamiento interno: Sección “TextScript” en *Referencia de Funcionamiento Interno*.

## Advertencias y problemas conocidos

La utilización de las instrucciones de tamaño de texto \teeny, \tiny, \small, \normalsize, \large y \huge conducen a un espaciado de las líneas inconsistente comparado con el uso de \fontsize.

## Alineación de texto

Esta subsección trata sobre cómo colocar texto en el modo de marcado. Los objetos de marcado también se pueden mover como un todo, usando la sintaxis que se describe en Sección “Mover objetos” en *Manual de Aprendizaje*.

Los objetos de marcado se pueden alinear de distintas maneras. De forma predeterminada, una indicación de texto se alinea sobre el borde izquierdo: en el ejemplo siguiente, no existe diferencia entre los marcados primero y segundo. El ejemplo muestra también varias formas sintácticamente correctas de ubicar las instrucciones de alineación:

```
\relative {
```

```

d''1-\markup { poco }
f
d-\markup { \left-align poco }
f
d-\markup { \center-align { poco } }
f
d-\markup \right-align { poco }
}

```

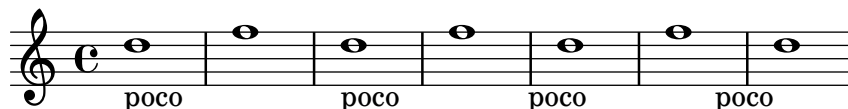

Se puede realizar un ajuste fino de la alineación horizontal usando un valor numérico:

```

\relative {
  a'1-\markup { \halign #-1 poco }
  e'
  a,-\markup { \halign #0 poco }
  e'
  a,-\markup { \halign #0.5 poco }
  e'
  a,-\markup { \halign #2 poco }
}

```

Por último, las palabras y otros objetos se pueden desplazar si los hacemos preceder de un relleno. También es posible usar un relleno negativo que hará moverse a los objetos subsiguientes en la dirección opuesta. Aunque normalmente el relleno es invisible, en el ejemplo siguiente se han añadido instrucciones para poder verlo con más claridad:

```

\relative {
  d''1-\markup { poco }
  f
  d-\markup { \with-color #darkred \box \hspace #4 poco }
  f
  d-\markup { \with-color #darkred \box \hspace #-4 poco }
  f
  d-\markup { \with-color #darkred \box \hspace #10 poco }
}

```

Ciertos objetos pueden poseer sus propios procedimientos de alineación, y por tanto no resultan afectados por estas instrucciones. Es posible mover estos objetos de marcado como un todo, como se muestra por ejemplo en [Indicaciones de texto], página 259.

La alineación vertical se puede establecer de una forma similar. Como se ha dicho más arriba, los objetos de marcado se pueden mover como un todo; sin embargo, también es posible mover elementos específicos dentro de un bloque de marcado.

```

\relative {

```

```

d'2^\markup {
  Acte I
  \raise #2 { Scène 1 }
}
a'
g_\markup {
  \lower #4 \bold { Très modéré }
}
a
d,^\markup \raise #4 \italic {
  Une forêt.
}
a'4 a g2 a
}

```

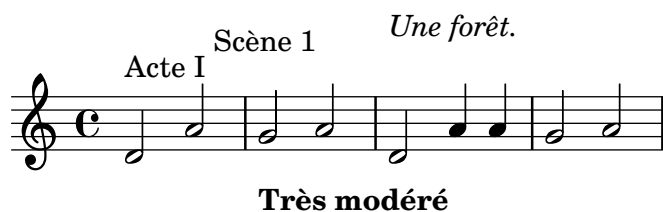

Algunas instrucciones pueden afectar tanto a la alineación horizontal como a la vertical de los objetos de texto en el modo de marcado:

```

\relative {
  d'2^\markup {
    Acte I
    \translate #'(-1 . 2) "Scène 1"
  }
  a'
  g_\markup {
    \general-align #Y #3.2 \bold "Très modéré"
  }
  a
  d,^\markup \translate-scaled #'(-1 . 2) \teeny {
    "Une forêt."
  }
  a'4 a g2 a
}

```

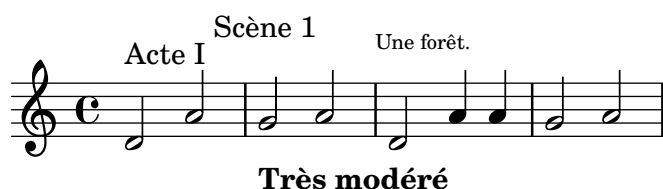

Una vez más resulta muy útil el relleno (ya sea positivo o negativo) para colocar los objetos verticalmente, cuando van dentro de columnas de elementos de marcado:

```

\relative {
  d'2^\markup {
    Acte I
    \column {
      \with-color #darkred \box \vspace #-1
    }
  }
}

```

```

    "Scène 1"
  }
}
a'
g_\markup \column {
  \with-color #darkred \box \vspace #1
  "Très modéré"
}
a
d,^\markup \column {
  "Une forêt."
  \with-color #darkred \box \vspace #2
}
a'4 a g2 a
}

```

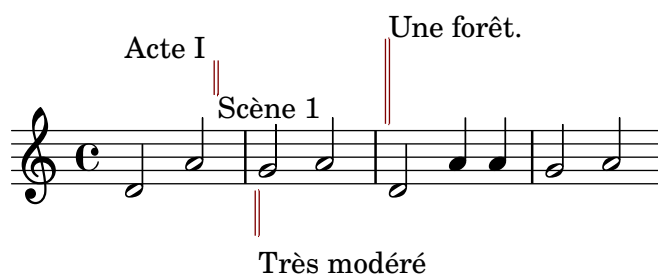

Un objeto de marcado puede incluir varias líneas de texto. En el ejemplo siguiente, cada elemento o expresión se sitúa en su propia línea, ya sea alineada por la izquierda o centrada:

```

\markup {
  \column {
    a
    "b c"
    \line { d e f }
  }
  \hspace #10
  \center-column {
    a
    "b c"
    \line { d e f }
  }
}

```

a	a
b c	b c
d e f	d e f

De forma similar, una lista de elementos o expresiones se puede repartir de forma que rellene por completo el ancho de la línea horizontal (si hay un solo elemento, se centra en el papel). A su vez, estas expresiones pueden incluir texto de varias líneas o cualquier otra expresión de marcado:

```

\markup {
  \fill-line {
    \line { William S. Gilbert }
    \center-column {

```

```

    \huge \smallCaps "The Mikado"
    or
    \smallCaps "The Town of Titipu"
  }
  \line { Sir Arthur Sullivan }
}
}
\markup {
  \fill-line { 1885 }
}

```

William S. Gilbert

THE MIKADO

Sir Arthur Sullivan

or

THE TOWN OF TITIPU

1885

Los elementos se pueden extender para que cubran cualquier anchura especificada mediante la sobreescritura de la propiedad `line-width`. De forma predeterminada está establecida a `#f` lo que implica toda la línea:

```

\markup {
  \column {
    \fill-line { left center right }
    \null
    \override #'(line-width . 30)
    \fill-line { left center right }
  }
}

```

left

center

right

left

center

right

Las indicaciones de texto largas se pueden también ajustar automáticamente según un ancho de línea dado. Estarán alineados por la izquierda o justificados, como se muestra en el ejemplo siguiente.

```

\markup {
  \column {
    \line \smallCaps { La vida breve }
    \line \bold { Acto I }
    \wordwrap \italic {
      (La escena representa el corral de una casa de
      gitanos en el Albaicín de Granada. Al fondo una
      puerta por la que se ve el negro interior de
      una Fragua, iluminado por los rojos resplandores
      del fuego.)
    }
  }
  \hspace #0

  \line \bold { Acto II }
  \override #'(line-width . 50)
  \justify \italic {
    (Calle de Granada. Fachada de la casa de Carmela

```

```

        y su hermano Manuel con grandes ventanas abiertas
        a través de las que se ve el patio
        donde se celebra una alegre fiesta)
    }
}
}

```

## LA VIDA BREVE

### Acto I

*(La escena representa el corral de una casa de gitanos en el Albaicín de Granada. Al fondo una puerta por la que se ve el negro interior de una Fragua, iluminado por los rojos resplandores del fuego.)*

### Acto II

*(Calle de Granada. Fachada de la casa de Carmela y su hermano Manuel con grandes ventanas abiertas a través de las que se ve el patio donde se celebra una alegre fiesta)*

Hay una lista exhaustiva de instrucciones de alineación de texto en Sección A.11.2 [Markup for text alignment], página 741.

## Véase también

Manual de aprendizaje: Sección “Mover objetos” en *Manual de Aprendizaje*.

Referencia de la notación: Sección A.11.2 [Markup for text alignment], página 741, [Indicaciones de texto], página 259.

Archivos de inicio: scm/define-markup-commands.scm.

Fragmentos de código: Sección “Text” en *Fragmentos de código*.

Referencia de funcionamiento interno: Sección “TextScript” en *Referencia de Funcionamiento Interno*.

## Notación gráfica dentro de elementos de marcado

Se puede añadir diversos objetos gráficos a una partitura, utilizando instrucciones de marcado.

Ciertas instrucciones de marcado permiten la decoración de elementos de texto con gráficos, como se muestra en el ejemplo siguiente.

```

\markup \fill-line {
  \center-column {
    \circle Jack
    \box "in the box"
    \null
    \line {
      Erik Satie
      \hspace #3
      \bracket "1866 - 1925"
    }
    \null
    \rounded-box \bold Prelude
  }
}

```

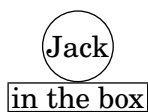

Erik Satie [1866 - 1925]

**Prelude**

Algunas instrucciones pueden requerir un aumento del relleno alrededor del texto: esto se puede conseguir con algunas instrucciones de marcado descritas exhaustivamente en Sección A.11.2 [Markup for text alignment], página 741.

```
\markup \fill-line {
  \center-column {
    \box "Charles Ives (1874 - 1954)"
    \null
    \box \pad-markup #2 "THE UNANSWERED QUESTION"
    \box \pad-x #8 "A Cosmic Landscape"
    \null
  }
}
\markup \column {
  \line {
    \hspace #10
    \box \pad-to-box #'(-5 . 20) #'(0 . 5)
    \bold "Largo to Presto"
  }
  \pad-around #3
  "String quartet keeps very even time,
  Flute quartet keeps very uneven time."
}
```

Charles Ives (1874 - 1954)

THE UNANSWERED QUESTION

A Cosmic Landscape

**Largo to Presto**

String quartet keeps very even time, Flute quartet keeps very uneven time.

Se pueden imprimir otros símbolos o elementos gráficos sin que se requiera ningún otro texto. De igual manera que en el caso de las expresiones de marcado, dichos objetos se pueden combinar:

```
\markup {
  \combine
    \draw-circle #4 #0.4 ##f
    \filled-box #'(-4 . 4) #'(-0.5 . 0.5) #1
  \hspace #5
}
```

```

\center-column {
  \triangle ##t
  \combine
    \draw-line #'(0 . 4)
    \arrow-head #Y #DOWN ##f
}
}

```

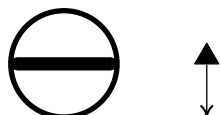

Entre las funcionalidades gráficas avanzadas se encuentran la posibilidad de incluir archivos de imagen externos convertidos al formato de PostScript Encapsulado (*eps*), y la inclusión directa de gráficos dentro del archivo de entrada, usando código PostScript nativo. En tal caso puede ser de utilidad la especificación explícita del tamaño del dibujo, como se ejemplifica a continuación:

```

c'1^\markup {
  \combine
    \epsfile #X #10 "./context-example.eps"
    \with-dimensions #'(0 . 6) #'(0 . 10)
    \postscript "
      -2 3 translate
      2.7 2 scale
      newpath
      2 -1 moveto
      4 -2 4 1 1 arct
      4 2 3 3 1 arct
      0 4 0 3 1 arct
      0 0 1 -1 1 arct
      closepath
      stroke"
}
c'

```

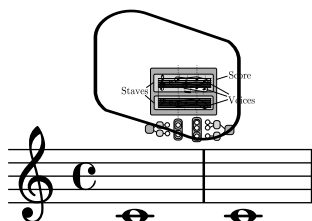

Hay una lista exhaustiva de instrucciones específicas de gráficos en Sección A.11.3 [Graphical markup], página 759.

## Véase también

Referencia de la notación: Sección A.11.2 [Markup for text alignment], página 741, Sección 5.4.4 [Dimensiones], página 657, Sección 1.7 [Anotaciones editoriales], página 234, Sección A.11.3 [Graphical markup], página 759.

Archivos de inicio: scm/define-markup-commands.scm, scm/stencil.scm.

Fragmentos de código: Sección “Text” en *Fragmentos de código*.

Referencia de funcionamiento interno: Sección “TextScript” en *Referencia de Funcionamiento Interno*.

## Notación musical dentro de elementos de marcado

Se pueden añadir a la partitura diversos elementos de notación musical, dentro de un objeto de marcado.

Las notas y las alteraciones se pueden escribir utilizando instrucciones de marcado:

```
a'2 a'^\markup {
  \note {4} #1
  =
  \note-by-number #1 #1 #1.5
}
b'1_\markup {
  \natural \semiflat \flat
  \sesquiflat \doubleflat
}
\glissando
a'1_\markup {
  \natural \semisharp \sharp
  \sesquisharp \doublesharp
}
\glissando b'
```

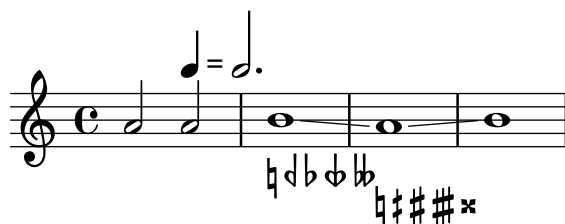

Otros objetos de notación se pueden también imprimir en el modo de marcado:

```
\relative {
  g1 bes
  ees\finger \markup \tied-lyric "4~1"
  fis_\markup { \dynamic rf }
  bes^\markup {
    \beam #8 #0.1 #0.5
  }
  cis
  d-\markup {
    \markalphabet #8
    \markletter #8
  }
}
```

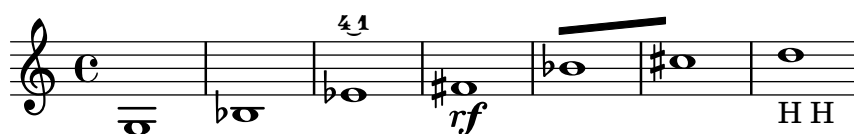

De forma más general, cualquier símbolo musical disponible se puede incluir por separado dentro de un objeto de marcado, como se ejemplifica a continuación; hay una lista exhaustiva de estos símbolos y sus nombres en Sección A.8 [La tipografía Emmentaler], página 705.

```

\relative {
  c''2
  c'^\markup { \musicglyph "eight" }
  c,4
  c,8.\markup { \musicglyph "clefs.G_change" }
  c16
  c2^\markup { \musicglyph "timesig.neomensural94" }
}

```

Otra forma de imprimir glifos que no son de texto se encuentra descrita en [Explicación de las fuentes tipográficas], página 278. Tiene la utilidad de imprimir llaves de distintos tamaños.

El modo de marcado también contempla diagramas para instrumentos específicos:

```

\relative {
  c''1^\markup {
    \fret-diagram-terse "x;x;o;2;3;2;"
  }
  c^\markup {
    \harp-pedal "^-v|--ov^"
  }
  c
  c^\markup {
    \combine
    \musicglyph "accordion.discant"
    \combine
  }

  \raise #0.5 \musicglyph "accordion.dot"

  \raise #1.5 \musicglyph "accordion.dot"
}

```

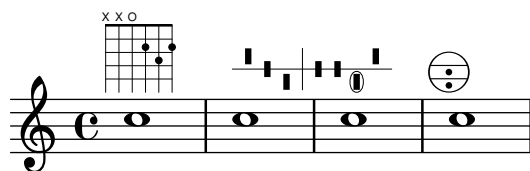

Dichos diagramas se encuentran documentados en Sección A.11.6 [Instrument-specific markup], página 780.

Incluso una partitura completa se puede incluir dentro de un objeto de marcado:

```

\relative {
  c'4 d^\markup {
    \score {
      \relative { c'4 d e f }
    }
  }
}

```

```

}
e f |
c d e f
}

```

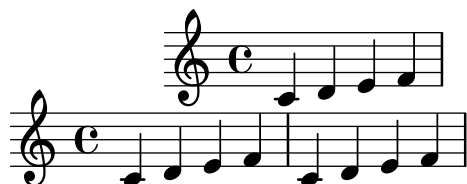

Hay una lista exhaustiva de instrucciones relacionadas con la notación musical en Sección A.11.4 [Markup for music and musical symbols], página 769.

## Véase también

Referencia de la notación: Sección A.11.4 [Markup for music and musical symbols], página 769, Sección A.8 [La tipografía Emmentaler], página 705, [Explicación de las fuentes tipográficas], página 278.

Archivos de inicio: `scm/define-markup-commands.scm`, `scm/fret-diagrams.scm`, `scm/harp-pedals.scm`.

Fragmentos de código: Sección “Text” en *Fragmentos de código*.

Referencia de funcionamiento interno: Sección “TextScript” en *Referencia de Funcionamiento Interno*.

## Advertencias y problemas conocidos

El espaciado vertical de un `\score` dentro de un objeto de marcado está controlado por `baseline-skip`. Todo ajuste del bloque `\paper` se ignora.

## Elementos de marcado de varias páginas

Aunque los objetos de marcado estándar no se pueden dividir, una sintaxis específica hace posible la introducción de líneas de texto que pueden abarcar varias páginas:

```

\markuplist {
  \justified-lines {
    Un texto muy largo de líneas justificadas.
    ...
  }
  \wordwrap-lines {
    Otro párrafo muy largo.
    ...
  }
  ...
}

```

Un texto muy largo de líneas justificadas. ...

Otro párrafo muy largo. ...

...

Esta sintaxis acepta una lista de elementos de marcado, que pueden ser

- el resultado de una instrucción de lista de marcado,

- una lista de marcados,
- o una lista de listas de marcado.

Hay una lista exhaustiva de las instrucciones de lista de marcado en Sección A.12 [Instrucciones de listas de marcado de texto], página 798.

## Véase también

Referencia de la notación: Sección A.12 [Instrucciones de listas de marcado de texto], página 798.

Archivos de inicio: scm/define-markup-commands.scm.

Manual de extensión: Sección “Definición de nuevas instrucciones de lista de marcado” en *Extender*.

Fragmentos de código: Sección “Text” en *Fragmentos de código*.

Referencia de funcionamiento interno: Sección “TextScript” en *Referencia de Funcionamiento Interno*.

## Instrucciones predefinidas

`\markuplist`.

### 1.8.3 Tipografías

Esta sección presenta la forma en que se manejan las fuentes tipográficas, y cómo se pueden cambiar en las partituras.

## Explicación de las fuentes tipográficas

Las fuentes tipográficas se manejan a través de distintas bibliotecas. FontConfig se utiliza para detectar las tipografías disponibles; las tipografías seleccionadas se trazan utilizando Pango.

Además de cualquier fuente tipográfica que ya esté instalada en el sistema operativo, se pueden añadir fuentes adicionales al conjunto que detecta FontConfig (y por ello disponibles en las partituras de LilyPond) a través de las instrucciones siguientes:

```
#(ly:font-config-add-font "ruta/hacia/archivo-de-fuente.otf")
```

```
#(ly:font-config-add-directory "ruta/hacia/directorio/")
```

Las dos instrucciones admiten rutas absolutas y relativas, lo que permite compilar una partitura en cualquier sistema, simplemente copiando los archivos de fuente necesarios junto al código fuente de la partitura.

Cuando las fuentes han sido instaladas y detectadas, se pueden seleccionar usando los métodos que se describen en [Fuentes de un solo elemento], página 281, y en [Fuentes tipográficas del documento completo], página 282. Dado que imprime la lista completa de las fuentes tipográficas disponibles en el archivo de registro de la consola, puede ser de utilidad la instrucción `#(ly:font-config-display-fonts)` para verificar qué fuentes se están efectivamente detectando, y bajo qué nombres (ya que pueden ser diferentes de los propios nombres de archivo).

Las tipografías de notación musical se pueden describir como un conjunto de glifos específicos, ordenados en varias familias. La siguiente sintaxis permite usar directamente varios glifos de la tipografía Feta de LilyPond distintas a las de texto en el modo de marcado:

```
a'1^\markup {
  \vcenter {
    \override #'(font-encoding . fetaBraces)
    \lookup "brace120"
    \override #'(font-encoding . fetaText)
```

```

\column { 1 3 sf }
\override #'(font-encoding . fetaMusic)
\lookup "noteheads.s0petrucci"
}
}

```

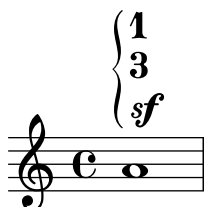

Sin embargo, todos estos glifos excepto las llaves de varios tamaños que están contenidas en la fuente tipográfica *fetaBraces* están disponibles utilizando la sintaxis más sencilla que se describe en [Notación musical dentro de elementos de marcado], página 275.

Cuando se usan los glifos de la fuente de llaves *fetaBraces*, el tamaño de la llave se especifica por la parte numérica del nombre del glifo, en unidades arbitrarias. Se puede especificar cualquier entero de 0 a 575 inclusive, siendo 0 el que produce la llave más pequeña. El valor óptimo se debe determinar por ensayo y error. Todos estos glifos son llaves izquierdas; las llaves derechas se pueden obtener mediante rotación, véase Sección 5.4.9 [Rotación de objetos], página 670.

Están disponibles tres familias de fuentes tipográficas para el texto: la fuente *roman* (romana, serif o con remates), la fuente *sans* (sin remates), y la fuente *typewriter* o monoespaciada.

Para el *backend* *svg*:

Familia	Fuente predeterminada
<i>roman</i>	serif
<i>sans</i>	sans-serif
<i>typewriter</i>	monospace

serif, sans-serif y monospace son generic-family (las familias estándar) en las especificaciones de SVG y CSS.

Para otros *backends*:

Familia	Fuente predeterminada (alias)	Listas de definición del alias
<i>roman</i>	LilyPond Serif	TeX Gyre Schola, C059, Century SchoolBook URW, Century Schoolbook L, DejaVu Serif, ..., serif
<i>sans</i>	LilyPond Sans Serif	TeX Gyre Heros, Nimbus Sans, Nimbus Sans L, DejaVu Sans, ..., sans-serif
<i>typewriter</i>	LilyPond Monospace	TeX Gyre Cursor, Nimbus Mono PS, Nimbus Mono, Nimbus Mono L, DejaVu Sans Mono, ..., monospace

LilyPond Serif, LilyPond Sans Serif y LilyPond Monospace son alias de las fuentes tipográficas que están definidos en el archivo dedicado de configuración de LilyPond 00-lilypond-fonts.conf. Allí donde un carácter no exista en la primera fuente de la lista, será sustituido por el carácter correspondiente extraído de la siguiente fuente de la lista. Para ver más detalles acerca de las definiciones de los alias, consulte 00-lilypond-fonts.conf dentro de la carpeta de instalación del programa.

Cada familia puede incluir distintas formas y series. El ejemplo siguiente muestra la posibilidad de seleccionar familias, formas, series y tamaños alternativos. El valor que se da a *font-size* es el cambio requerido a partir del tamaño predeterminado.

```

\override Score.RehearsalMark.font-family = #'typewriter

```

```
\mark \markup "Ouverture"
\override Voice.TextScript.font-shape = #'italic
\override Voice.TextScript.font-series = #'bold
d''2.^{\markup "Allegro"}
\override Voice.TextScript.font-size = #-3
c''4^smaller
```

Se puede usar una sintaxis similar en el modo de marcado, aunque en este caso es preferible usar la sintaxis sencilla que se explica en [Seleccionar la tipografía y su tamaño], página 264:

```
\markup {
  \column {
    \line {
      \override #'((font-shape . italic) (font-size . 4))
      Idomeneo,
    }
    \line {
      \override #'(font-family . typewriter)
      {
        \override #'(font-series . bold)
        re
        di
      }
      \override #'(font-family . sans)
      Creta
    }
  }
}
```

*Idomeneo,*  
re di Creta

Al usar fuentes tipográficas de OpenType, pueden usarse las funcionalidades de fuente o *font features*. No se pueden especificar los idiomas ni los *scripts* de OpenType. Nota: no todas las fuentes de OpenType tienen todas las funciones. Si se requiere una funcionalidad que no existe en la fuente seleccionada, la funcionalidad sencillamente se ignora.

```
% Versalitas auténticas
\markup { Estilo normal: Hola HOLA }
\markup { \caps { Falsa versalita: Hola } }
\markup { \override #'(font-features . ("smcp"))
  { Versalitas auténticas: Hola } }

% Estilos de números
\markup { Cifras de estilo normal: 0123456789 }
\markup { \override #'(font-features . ("onum"))
  { Cifras de estilo antiguo: 0123456789 } }

% Alternativas de estilo
```

```

\markup { \override #'(font-features . ("salt 0"))
          { Alternativa de estilo 0:  $\epsilon\phi\pi\rho\theta$  } }
\markup { \override #'(font-features . ("salt 1"))
          { Alternativa de estilo 1:  $\epsilon\phi\pi\rho\theta$  } }

% Acumulación de funcionalidades
\markup { \override #'(font-features . ("onum" "smcp" "salt 1"))
          { Acumulación de funcionalidades: Hola 0123456789  $\epsilon\phi\pi\rho\theta$  } }

```

Estilo normal: Hola HOLA

FALSA VERSALITA: HOLA

Versalitas auténticas: Hola

Cifras de estilo normal: 0123456789

Cifras de estilo antiguo: 0123456789

Alternativa de estilo 0:  $\epsilon\phi\pi\rho\theta$

Alternativa de estilo 1:  $\epsilon\phi\pi\rho\theta$

Acumulación de funcionalidades: Hola 0123456789  $\epsilon\phi\pi\rho\theta$

Para ver la lista completa de funcionalidades de fuente de OpenType font, consulte: <https://www.microsoft.com/typography/otspec/featurelist.htm>

Para la identificación de las funcionalidades de fuente de OpenType, consulte: <https://lists.gnu.org/archive/html/lilypond-devel/2017-08/msg00004.html>

Aunque es fácil cambiar entre las fuentes tipográficas preconfiguradas, también es posible usar otras fuentes, como se explica en las siguientes secciones: [Fuentes de un solo elemento], página 281, y [Fuentes tipográficas del documento completo], página 282.

## Véase también

Referencia de la notación: Sección A.8 [La tipografía Emmentaler], página 705, [Notación musical dentro de elementos de marcado], página 275, Sección 5.4.9 [Rotación de objetos], página 670, [Seleccionar la tipografía y su tamaño], página 264, Sección 1.8.3 [Tipografías], página 278.

## Fuentes de un solo elemento

Se puede usar en una partitura cualquier fuente tipográfica que esté instalada en el sistema operativo y reconocida por parte de FontConfig, usando la siguiente sintaxis:

```

\override Staff.TimeSignature.font-name = "Bitstream Charter"
\override Staff.TimeSignature.font-size = #2
\time 3/4

a'1_\markup {
  \override #'(font-name . "Bitstream Vera Sans,sans-serif, Oblique Bold")
  { Vera Oblique Bold }
}

```

`font-name` puede describirse usando una lista de ‘fuentes tipográficas’ separadas por comas y una lista de ‘estilos’ separados por espacios. En la medida en que la ‘fuente tipográfica’ de la lista esté instalada y contenga el glifo solicitado, se usará. En caso contrario, se usará como sustitución la *siguiente* fuente tipográfica de la lista.

La ejecución de `lilypond` con la opción siguiente presenta una lista de todas las tipografías disponibles en el sistema operativo:

```
lilypond -dshow-available-fonts
```

## Véase también

Referencia de la notación: [Explicación de las fuentes tipográficas], página 278, [Fuentes tipográficas del documento completo], página 282.

Fragmentos de código: Sección “Text” en *Fragmentos de código*.

## Fuentes tipográficas del documento completo

Se pueden cambiar las fuentes tipográficas que se usan como tipografías predeterminadas en las familias *romana*, *sans-serif* y *monoespaciada*, especificándolas en este orden como se ve en el ejemplo de abajo, que escala las tipografías automáticamente con el valor fijado para el tamaño global del pentagrama. De forma parecida a [Fuentes de un solo elemento], página 281, se puede describir usando una lista de ‘fuentes tipográficas’ separadas por comas. Sin embargo, los ‘estilos’ de fuente no se pueden describir. Para leer más explicaciones sobre las fuentes tipográficas, consulte [Explicación de las fuentes tipográficas], página 278.

```
\paper {
  property-defaults.fonts.serif = "Linux Libertine O"
  property-defaults.fonts.sans  = "Nimbus Sans, Nimbus Sans L"
  property-defaults.fonts.typewriter = "DejaVu Sans Mono"
}

\relative c'{
  c1-\markup {
    roman,
    \sans sans,
    \typewriter typewriter. }
}
```

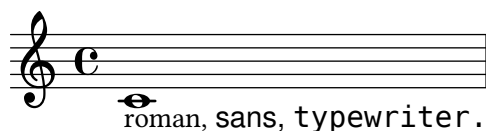

Nota: `make-pango-font-tree` reinicia las fuentes tipográficas al tipo predeterminado `Emmentaler`.

La sintaxis siguiente nos permite cambiar las tipografías específicas, dejando el resto en sus valores predeterminados. El siguiente ejemplo tiene el mismo efecto que el ejemplo anterior de utilización de `make-pango-font-tree`. De igual manera que con `make-pango-font-tree`, podemos especificar una lista de valores separados por comas de ‘fonts’ para las categorías Romana, Sans serif y Monoespaciada (`roman`, `sans` y `typewriter`). Si no queremos cambiar el

tamaño del pentagrama a otro distinto del predeterminado de 20 pt, no es necesaria la parte `#:factor (/ staff-height pt 20)`.

```
\paper {
  #(define fonts
    (set-global-fonts
      #:roman "Linux Libertine O"
      #:sans "Nimbus Sans, Nimbus Sans L"
      #:typewriter "DejaVu Sans Mono"
      #:factor (/ staff-height pt 20) ; innecesario si el tamaño del pentagrama es el p
    ))
}
```

También se pueden especificar las fuentes de la notación. El ejemplo siguiente también tiene el mismo efecto que en los casos anteriores, porque establece las fuentes para la notación como las predeterminadas. Para más información, véase Sección 3.4.4 [Sustituir la tipografía de la notación], página 544.

```
\paper {
  #(define fonts
    (set-global-fonts
      #:music "emmentaler" ; predeterminado
      #:brace "emmentaler" ; predeterminado
      #:roman "Linux Libertine O"
      #:sans "Nimbus Sans, Nimbus Sans L"
      #:typewriter "DejaVu Sans Mono"
      #:factor (/ staff-height pt 20) ; innecesario si el tamaño del pentagrama es el p
    ))
}
```

Nota: cada llamada a `set-global-fonts` reinicia completamente tanto la fuente tipográfica de la notación como las de texto. Si se deja sin especificar una cualquiera de las categorías, entonces se utiliza la fuente predeterminada para dicha categoría. Cada llamada a `set-global-fonts` afecta a cada uno de los bloques `\book` que le siguen. Si existen varios bloques `\book` y queremos usar distintas fuentes tipográficas para cada uno de ellos, sencillamente llamamos de nuevo a `set-global-fonts`, así:

```
\paper {
  #(define fonts
    (set-global-fonts
      ...
    ))
}
\book {
  ...
}

\paper {
  #(define fonts
    (set-global-fonts
      ...
    ))
}
\book {
  ...
}
```

**Véase también**

Referencia de la notación: [Explicación de las fuentes tipográficas], página 278, [Fuentes de un solo elemento], página 281, [Seleccionar la tipografía y su tamaño], página 264, Sección 1.8.3 [Tipografías], página 278, Sección 3.4.4 [Sustituir la tipografía de la notación], página 544.

## Véase también

Glosario musical: Sección “ambitus” en *Glosario Musical*.

Manual de aprendizaje: Sección “Elaborar canciones sencillas” en *Manual de Aprendizaje*.

Referencia de la notación: [Introducción al marcado de texto], página 263, [Tesitura], página 37, [Disposiciones de la partitura para música coral], página 327.

Fragmentos de código: Sección “Vocal music” en *Fragmentos de código*.

## Introducir la letra

La letra de las canciones se introduce en un modo de entrada especial que se inicia mediante la palabra clave `\lyricmode`, o bien mediante `\addlyrics` ó `\lyricsto`. En este modo especial de entrada, el carácter `d` no se analiza como una nota, sino más bien como una sílaba de una sola letra. Dicho de otra forma, las sílabas se introducen como las notas, pero la altura de las notas se sustituye por texto.

Por ejemplo:

```
\lyricmode { Three4 blind mice,2 three4 blind mice2 }
```

Existen dos métodos principales para especificar la colocación horizontal de las sílabas: mediante la indicación de la duración de cada sílaba explícitamente, como en el ejemplo anterior, o dejando que la letra se alinee automáticamente con una melodía u otra voz de música, utilizando `\addlyrics` o `\lyricsto`. El primer método se describe a continuación bajo el epígrafe [Duración manual de las sílabas], página 292. El segundo método se describe en [Duración automática de las sílabas], página 289.

Una palabra o sílaba de la letra comienza con un carácter alfabético (y algunos otros caracteres, véase más abajo) y termina con un espacio o un dígito. El resto de los caracteres dentro de la sílaba pueden ser cualesquier caracteres que no sean dígitos o espacios.

A causa de que cualquier carácter que no es un dígito o un espacio se considera parte de la sílaba, una palabra es válida incluso si termina con `}`, lo que a menudo lleva al siguiente fallo:

```
\lyricmode { la la la }
```

En este ejemplo, el símbolo `}` se encuentra incluido dentro de la sílaba final, por tanto la llave de apertura no se compensa con la correspondiente llave de cierre y el archivo de entrada probablemente no se podrá procesar. En vez de ello, las llaves siempre deben ir rodeadas por espacios:

```
\lyricmode { la la la }
```

Los signos de puntuación, las letras con caracteres acentuados o de cualquier idioma distinto del inglés, o los caracteres especiales (como el símbolo del corazón o las comillas inclinadas), se pueden insertar directamente en el archivo de entrada, siempre que éste se grabe con la codificación UTF-8. Para más información, consulte Sección 3.3.3 [Caracteres especiales], página 539.

```
\relative { d''8 c16 a bes8 f ees' d c4 }
```

```
\addlyrics { „Schad' um das schö -- ne grü -- ne Band, }
```

Se pueden usar las comillas normales dentro de la letra, pero deben ir precedidas por el carácter de barra invertida y la sílaba en su conjunto se debe encerrar en otro par de comillas. Por ejemplo,

```
\relative { \time 3/4 e'4 e4. e8 d4 e d c2. }
```

```
\addlyrics { "\"I" am so lone -- "ly,\"" said she }
```

La definición completa del comienzo de una palabra en el modo Lyrics (letra) es algo más compleja. Una palabra en el modo Lyrics comienza por: un carácter alfabético, `_`, `?`, `!`, `:`, `'`, los caracteres de control desde `^A` hasta `^F`, desde `^Q` hasta `^W`, `^Y`, `^_`, cualquier carácter de 8 bits con código ASCII por encima del 127, o una combinación de dos caracteres consistente en la combinación de una barra invertida seguida por ```, `'`, `"` ó `^`.

Un enorme control sobre la apariencia de la letra proviene del uso de elementos de marcado `\markup` dentro de la propia letra. Para ver una explicación de muchas de las opciones, consulte Sección 1.8.2 [Formatear el texto], página 263.

## Fragmentos de código seleccionados

### *Dar formato a sílabas de la letra*

Es posible usar el modo de marcado para dar formato a sílabas individuales dentro de la letra.

```
mel = \relative c'' { c4 c c c }
lyr = \lyricmode {
  Lyrics \markup { \italic can } \markup { \with-color #red contain }
  \markup { \fontsize #8 \bold Markup! }
}

<<
  \new Voice = melody \mel
  \new Lyrics \lyricsto melody \lyr
>>
```

## Véase también

Manual de aprendizaje: Sección “Canciones” en *Manual de Aprendizaje*.

Referencia de la notación: [Duración automática de las sílabas], página 289, Sección 1.8.3 [Tipografías], página 278, Sección 1.8.2 [Formatear el texto], página 263, Sección 5.4.1 [Modos de entrada], página 653, [Duración manual de las sílabas], página 292, Sección 3.3.3 [Caracteres especiales], página 539.

Referencia de funcionamiento interno: Sección “LyricText” en *Referencia de Funcionamiento Interno*.

Fragmentos de código: Sección “Text” en *Fragmentos de código*.

## Alineación de la letra a una melodía

La letra se interpreta en el modo `\lyricmode` y se imprime dentro del contexto llamado Lyrics, véase Sección 5.1.1 [Explicación de los contextos], página 616.

```
\new Lyrics \lyricmode { ... }
```

Dos variantes de `\lyricmode` además disponen un contexto asociado que se usa para sincronizar las sílabas de la letra con la música. `\addlyrics`, que es más conveniente, sigue inmediatamente al contenido musical del contexto de Voz con el que se debe sincronizar, creando implícitamente un contexto Lyrics completo. `\lyricsto` es más versátil y requiere tanto que se especifique el contexto Voice asociado por su nombre, como que se cree explícitamente un contexto contenedor Lyrics. Para ver más detalles, consulte [Duración automática de las sílabas], página 289.

La letra se puede alinear con la melodía de dos maneras principales:

- Se puede alinear la letra automáticamente, tomándose las duraciones de las sílabas de otra voz de música, o (en circunstancias especiales) una melodía asociada, usando `\addlyrics`, `\lyricsto`, o estableciendo el valor de la propiedad `associatedVoice`. Para ver más detalles, consulte [Duración automática de las sílabas], página 289.

```
<<
\new Staff <<
  \time 2/4
  \new Voice = "one" \relative {
    \voiceOne
    c''4 b8. a16 g4. r8 a4 ( b ) c2
  }
  \new Voice = "two" \relative {
    \voiceTwo
    s2 s4. f'8 e4 d c2
  }
  }
>>

% takes durations and alignment from notes in "one"
\new Lyrics \lyricsto "one" {
  Life is __ _ love, live __ life.
}

% takes durations and alignment from notes in "one" initially
% then switches to "two"
\new Lyrics \lyricsto "one" {
  No more let
  \set associatedVoice = "two" % must be set one syllable early
  sins and sor -- rows grow.
}
>>
```

La primera línea de letra muestra la forma normal de introducir la letra.

La segunda línea de texto muestra cómo se puede cambiar la voz de la que se toman las duraciones para las sílabas. Esto es útil si el texto de las distintas estrofas corresponde a las mismas notas de formas diferentes, y todas las duraciones están disponibles dentro de contextos de voz. Para ver más detalles, consulte Sección 2.1.3 [Versos], página 318.

- El texto se puede alinear independientemente de la duración de cualquier nota si las duraciones de las sílabas se especifican explícitamente, y se escriben con `\lyricmode`.

```
<<
  \new Voice = "one" \relative {
    \time 2/4
    c''4 b8. a16 g4. f8 e4 d c2
  }

% uses previous explicit duration of 2;
  \new Lyrics \lyricmode {
    Joy to the earth!
  }

% explicit durations, set to a different rhythm
  \new Lyrics \lyricmode {
    Life4 is love,2. live4 life.2
  }
>>
```

El primer verso no está alineado con las notas porque no se especificaron las duraciones, y se utiliza el valor previo de 2 (blanca) para todas las sílabas.

El segundo verso muestra cómo las palabras se pueden alinear de forma independiente de las notas. Esto es útil si el texto de los distintos versos se corresponde con las notas de maneras diferentes, pero las duraciones requeridas no están disponibles en un contexto de música. Para ver más detalles, consulte [Duración manual de las sílabas], página 292. Esta técnica también es útil cuando se quiere preparar un diálogo encima de la música; para ver ejemplos que lo muestran, consulte [Diálogos encima de la música], página 336.

## Véase también

Manual de aprendizaje: Sección “Alineación de la letra a una melodía” en *Manual de Aprendizaje*.

Referencia de la notación: Sección 5.1.1 [Explicación de los contextos], página 616, [Duración automática de las sílabas], página 289, Sección 2.1.3 [Versos], página 318, [Duración manual de las sílabas], página 292, [Diálogos encima de la música], página 336, [Duración manual de las sílabas], página 292.

Referencia de funcionamiento interno: Sección “Lyrics” en *Referencia de Funcionamiento Interno*.

## Duración automática de las sílabas

Las sílabas de la letra se pueden alinear automáticamente con las notas de una melodía de tres formas:

- especificando por su nombre el contexto Voice que contiene la melodía, con `\lyricsto`,
- introduciendo la letra con `\addlyrics` y colocándola inmediatamente después del contexto de voz que contiene la melodía,

- estableciendo un valor para la propiedad `associatedVoice`, la alineación de la letra se puede mover a un contexto de voz distinto, especificado por su nombre, en cualquier momento musical.

En los tres métodos se pueden trazar guiones de separación entre las sílabas de una palabra y líneas extensoras después del final de una palabra. Para ver más detalles, véase [Líneas de extensión y guiones], página 297.

El contexto `Voice` que contiene la melodía con que se está alineando la letra, no debe haber “muerto”, o se perderá la letra a partir de este punto. Esto puede ocurrir si existen períodos en que dicha voz no tiene nada que hacer. Para ver métodos para mantener vivos los contextos, consulte Sección 5.1.3 [Mantener vivos los contextos], página 622.

## Uso de `\lyricsto`

Las sílabas de la letra se pueden alinear automáticamente bajo las notas de una melodía especificando por su nombre el contexto de voz que contiene la melodía, con `\lyricsto`:

```
<<
  \new Voice = "melody" \relative {
    a'1 a4. a8 a2
  }
  \new Lyrics \lyricsto "melody" {
    These are the words
  }
>>
```

Esto alinea las sílabas con las notas del contexto `Voice` nombrado, que debe existir previamente. Por tanto, normalmente se especifica primero el contexto `Voice` seguido del contexto `Lyrics`. La letra en sí sigue a la instrucción `\lyricsto`. La instrucción `\lyricsto` invoca automáticamente el modo de letra. De forma predeterminada, la letra se coloca por debajo de las notas. Para otras colocaciones, consulte [Posicionamiento vertical de la letra], página 300.

## Uso de `\addlyrics`

La instrucción `\addlyrics` es realmente tan sólo una forma cómoda de escribir una estructura de LilyPond más complicada que establece la letra.

```
{ MÚSICA }
\addlyrics { LETRA }
```

es lo mismo que

```
\new Voice = "blabla" { MÚSICA }
\new Lyrics \lyricsto "blabla" { LETRA }
```

He aquí un ejemplo:

```
{
  \time 3/4
  \relative { c'2 e4 g2. }
  \addlyrics { play the game }
}
```

Se pueden añadir más versos poniendo más secciones `\addlyrics`:

```
{
  \time 3/4
  \relative { c'2 e4 g2. }
  \addlyrics { play the game }
  \addlyrics { speel het spel }
  \addlyrics { joue le jeu }
}
```

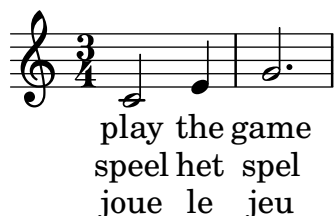

La instrucción `\addlyrics` no es capaz de manejar situaciones de polifonía. Asimismo, no puede usarse para asociar letra a un contexto de tablatura `TabVoice`. Para estos casos debería usar `\lyricsto`.

## Uso de `associatedVoice`

Se puede cambiar la melodía a la que se alinea la letra mediante el establecimiento de la propiedad `associatedVoice`,

```
\set associatedVoice = "lala"
```

El valor de la propiedad (aquí: "lala") debe ser el nombre de un contexto `Voice`. Por razones técnicas, la instrucción `\set` se debe escribir una sílaba antes de aquella a la que se quiere aplicar el cambio de voz.

He aquí un ejemplo que muestra su uso:

```
<<
\new Staff <<
  \time 2/4
  \new Voice = "one" \relative {
    \voiceOne
    c''4 b8. a16 g4. r8 a4 ( b ) c2
  }
  \new Voice = "two" \relative {
    \voiceTwo
    s2 s4. f'8 e8 d4. c2
  }
}>>
% takes durations and alignment from notes in "one" initially
% then switches to "two"
\new Lyrics \lyricsto "one" {
  No more let
  \set associatedVoice = "two" % must be set one syllable early
  sins and sor -- rows grow.
```

## Véase también

Referencia de la notación: [Líneas de extensión y guiones], página 297, Sección 5.1.3 [Mantener vivos los contextos], página 622, [Posicionamiento vertical de la letra], página 300.

## Duración manual de las sílabas

En ciertas músicas vocales complejas puede ser deseable colocar la letra de forma completamente independiente de las notas. En este caso, no use `\lyricsto` ni `\addlyrics` y no establezca un valor para `associatedVoice`. Las sílabas se escriben como notas – pero sustituyendo los nombres de las notas por texto – y la duración de cada sílaba se escribe explícitamente después de la sílaba.

Se pueden trazar líneas separadores entre las sílabas, como es usual, pero no se pueden trazar líneas extensoras cuando no hay una voz asociada.

He aquí dos ejemplos:

```

<<
  \new Voice = "melody" \relative {
    c''2 a f f e e
  }
  \new Lyrics \lyricmode {
    c4. -- a -- f -- f -- e2. -- e
  }
>>

```

```

<<
  \new Staff {
    \relative {
      c''2 c2
      d1
    }
  }
  \new Lyrics {
    \lyricmode {
      I2 like4. my8 cat!1
    }
  }
  \new Staff {
    \relative {
      c'8 c c c c c c c
      c8 c c c c c c c
    }
  }

```

```
}
>>
```

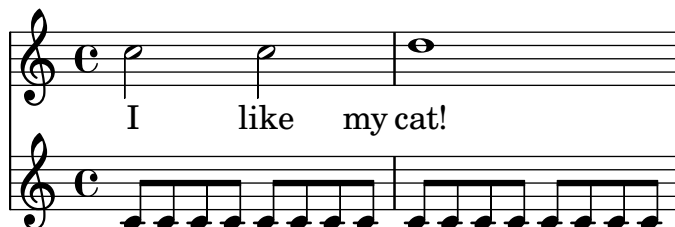

Esta técnica es muy útil cuando se escriben diálogos encima de la música, véase [Diálogos encima de la música], página 336.

Para cambiar la alineación de las sílabas, simplemente sobrescriba la propiedad `self-alignment-X`:

```
<<
\new Voice = "melody" \relative {
  \time 3/4
  c'2 e4 g2 f
}
\new Lyrics \lyricmode {
  \override LyricText.self-alignment-X = #LEFT
  play1 a4 game4
}
>>
```

## Véase también

Referencia de la notación: Sección 5.1.3 [Mantener vivos los contextos], página 622.

Referencia de funcionamiento interno: Sección “Lyrics” en *Referencia de Funcionamiento Interno*, Sección “Voice” en *Referencia de Funcionamiento Interno*.

## Varias sílabas sobre una nota

Para asignar más de una sílaba a una única nota con espacios entre las sílabas, podemos encerrar la frase entre comillas o utilizar un carácter de guión bajo `_`. De forma alternativa, podemos usar el símbolo de tilde curva (`~`) para obtener una ligadura de texto.

```
{
  \relative {
    \autoBeamOff
    r8 b' c fis, fis c' b e,
  }
  \addlyrics
  {
    \override LyricHyphen.minimum-distance = #1.0 % Ensure hyphens are visible
    Che_in ques -- ta_e_in quel -- l'al -- tr'on -- da
  }
  \addlyrics { "Che in" ques -- "ta e in" quel -- l'al -- tr'on -- da }
  \addlyrics { Che~in ques -- ta~e~in quel -- l'al -- tr'on -- da }
```

}

Che in ques-ta e in quel-l'al-tr'on-da  
 Che in ques-ta e in quel-l'al-tr'on-da  
 Che in ques-ta e in quel-l'al-tr'on-da

## Véase también

Referencia de funcionamiento interno: Sección “LyricCombineMusic” en *Referencia de Funcionamiento Interno*.

## Varias notas sobre una sílaba

A veces, y sobre todo en la música medieval y del Barroco, varias notas se cantan sobre una sílaba única; tales vocalizaciones reciben el nombre de melismas, o melismata (véase Sección “melisma” en *Glosario Musical*). La sílaba de un melisma se suele alinear por la izquierda con la primera nota del melisma.

Cuando se produce un melisma sobre una sílaba distinta de la última de una palabra, dicha sílaba se suele unir a la siguiente con un guión separador. Esto se indica en el código de entrada escribiendo un doble guión, --, inmediatamente después de la sílaba.

De forma alternativa, cuando se produce un melisma sobre la última o sobre la única sílaba de una palabra, se suele trazar una línea extensora desde el final de la sílaba hasta la última nota del melisma. Esto se indica en el código de entrada escribiendo una doble barra baja o carácter de subrayado, \_\_, inmediatamente después de la palabra.

Existen cinco formas de indicar los melismas:

- Se crean melismas automáticamente sobre las notas unidas mediante ligadura de unión:

```
<<
\new Voice = "melody" \relative {
  \time 3/4
  f''4 g2 ~ |
  4 e2 ~ |
  8
}
\new Lyrics \lyricsto "melody" {
  Ky -- ri -- e __
}
>>
```

- Se pueden crear melismas automáticamente a partir de la música escribiendo ligaduras de expresión sobre las notas de cada melisma. Ésta es la forma usual de escribir la letra:

```
<<
\new Voice = "melody" \relative {
  \time 3/4
  f''4 g8 ( f e f )
  e8 ( d e2 )
}
```

```

}
\new Lyrics \lyricsto "melody" {
  Ky -- ri -- e --
}
>>

```

Observe que las ligaduras de fraseo no afectan a la creación de melismas.

- Se considera que las notas forman un melisma cuando se unen manualmente mediante barra, siempre y cuando el barrado automático esté desactivado. Véase [Establecer el comportamiento de las barras automáticas], página 90.

```

<<
\new Voice = "melody" \relative {
  \time 3/4
  \autoBeamOff
  f''4 g8[ f e f]
  e2.
}
\new Lyrics \lyricsto "melody" {
  Ky -- ri -- e
}
>>

```

Claramente, esto no es adecuado para los melismas formados por notas de duración más larga que la corchea.

- Un grupo de notas sin ligadura de expresión se trata como un melisma si están comprendidas entre `\melisma` y `\melismaEnd`.

```

<<
\new Voice = "melody" \relative {
  \time 3/4
  f''4 g8
  \melisma
  f e f
  \melismaEnd
  e2.
}
\new Lyrics \lyricsto "melody" {
  Ky -- ri -- e
}
>>

```

- Se puede definir un melisma enteramente dentro de la letra escribiendo un carácter de barra baja suelto, `_`, por cada nota adicional que se quiere añadir al melisma.

```
<<
\new Voice = "melody" \relative {
  \time 3/4
  f''4 g8 f e f
  e8 d e2
}
\new Lyrics \lyricsto "melody" {
  Ky -- ri -- _ _ _ e _ _ _
}
>>
```

Es posible tener ligaduras de unión o de expresión y barras manuales en la melodía sin que indiquen melisma. Para hacerlo, ajuste el valor de `melismaBusyProperties`:

```
<<
\new Voice = "melody" \relative {
  \time 3/4
  \set melismaBusyProperties = #'()
  c'4 d ( e )
  g8 [ f ] f4 ~ 4
}
\new Lyrics \lyricsto "melody" {
  Ky -- ri -- e e -- le -- i -- son
}
>>
```

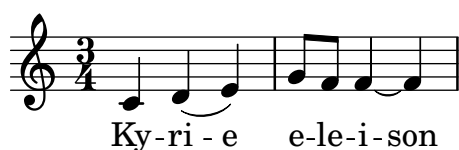

Se pueden usar otros valores para `melismaBusyProperties` si queremos incluir o excluir selectivamente las ligaduras de unión, ligaduras de expresión o barras de la detección automática de los melismas; véase `melismaBusyProperties` en el apartado Sección “Tunable context properties” en *Referencia de Funcionamiento Interno*.

Como alternativa, si todas las indicaciones de melismas se van a ignorar, se puede establecer `ignoreMelismata` al valor verdadero; véase [Versos con ritmos distintos], página 320.

Si se requiere un melisma en el transcurso de un pasaje en el que `melismaBusyProperties` está activo, puede indicarse colocando una sola barra baja en la letra por cada nota que se debe incluir dentro del melisma:

```
<<
\new Voice = "melody" \relative {
  \time 3/4
  \set melismaBusyProperties = #'()
  c'4 d ( e )
  g8 [ f ] ~ 4 ~ f
}
```

```

}
\new Lyrics \lyricsto "melody" {
  Ky -- ri -- e _ _ _ _
}
>>

```

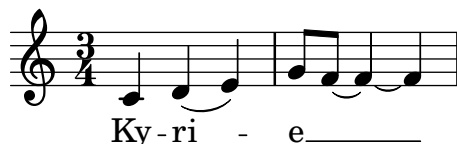

## Instrucciones predefinidas

`\autoBeamOff`, `\autoBeamOn`, `\melisma`, `\melismaEnd`.

## Véase también

Glosario musical: Sección “melisma” en *Glosario Musical*.

Manual de aprendizaje: Sección “Alineación de la letra a una melodía” en *Manual de Aprendizaje*.

Referencia de la notación: [Alineación de la letra a una melodía], página 287, [Duración automática de las sílabas], página 289, [Establecer el comportamiento de las barras automáticas], página 90, [Versos con ritmos distintos], página 320.

Referencia de funcionamiento interno: Sección “Tunable context properties” en *Referencia de Funcionamiento Interno*.

## Advertencias y problemas conocidos

No se crean automáticamente líneas extensoras bajo los melismas; se deben insertar manualmente con un doble guión bajo.

## Líneas de extensión y guiones

Los melismas se indican mediante una línea horizontal centrada entre una sílaba y la siguiente. Esta línea recibe el nombre de línea de extensión, y se escribe como ‘`--`’ (fíjese en los espacios antes y después de los dos guiones bajos).

**Nota:** Los melismas se indican en la partitura con líneas extensoras, que se escriben con un doble guión bajo; pero también se pueden introducir melismas cortos mediante saltos de notas individuales, que se escriben como caracteres de guión bajo sueltos; de forma determinada éstos no producen la impresión de una línea de extensión.

Los guiones centrados se escriben como ‘`--`’ entre sílabas de una misma palabra (fíjese en los espacios antes y después de los dos guiones). El guión quedará centrado entre las sílabas, y su longitud se ajustará en función del espacio que exista entre ellas.

En la música grabada de modo muy apretado, se pueden quitar los guiones. Se puede controlar si esto ocurre o no, mediante las propiedades `minimum-distance` (distancia mínima entre las dos sílabas) y la `minimum-length` (umbral por debajo del cual se suprimen los guiones) de `LyricHyphen`.

De manera predeterminada no se repiten los guiones después de un salto de sistema cuando la línea siguiente comienza con una sílaba distinta. Si se establece la propiedad `after-line-breaking` al valor `#t`, se pueden imprimir los guiones en estas situaciones.

## Véase también

Referencia de funcionamiento interno: Sección “LyricExtender” en *Referencia de Funcionamiento Interno*, Sección “LyricHyphen” en *Referencia de Funcionamiento Interno*.

## Cambios de vocal graduales

Las transiciones de vocal (cambios graduales de una vocal o de una consonante mantenida), que pueden venir indicadas por flechas entre dos sílabas, se introducen con la instrucción `\vowelTransition` (véase Gould págs. 452–453). La flecha muestra la longitud de la transición, y por defecto siempre se imprime (se añade espacio en caso necesario si la música está muy apretada). Se indica que no hay ninguna articulación, a pesar del cambio de vocal, mediante ligaduras de unión o de expresión. La longitud mínima de las flechas puede ajustarse con la propiedad `minimum-length` del objeto `VowelTransition`.

```
{
  c'2 c'
  \set melismaBusyProperties = #'()
  c'2 ~ c'
  \time 3/2
  d'4( e' f' e' f'2
  e'2.)
}
\addlyrics
{
  Ah \vowelTransition oh,
  ah \vowelTransition oh,
  ah \vowelTransition _ _ _ _
  oh.
}
```

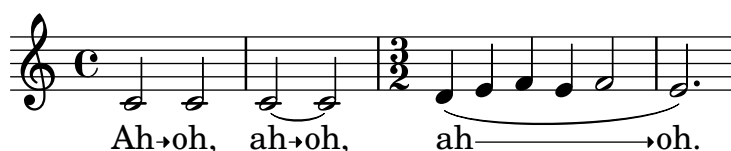

## Véase también

GLosario musical: Sección “vowel transition” en *Glosario Musical*.

Referencia de funcionamiento interno: Sección “VowelTransition” en *Referencia de Funcionamiento Interno*.

### 2.1.2 Técnicas específicas para la letra

#### Trabajar con letra y variables

Se pueden crear variables que contienen letra, pero la letra se debe introducir en el modo de letra:

```
musicOne = \relative {
  c''4 b8. a16 g4. f8 e4 d c2
}
verseOne = \lyricmode {
  Joy to the world, the Lord is come.
}
\score {
  <<
```

```

\new Voice = "one" {
  \time 2/4
  \musicOne
}
\new Lyrics \lyricsto "one" {
  \verseOne
}
>>
}

```

No es necesario escribir las duraciones si la variables se va a invocar con `\addlyrics` o con `\lyricsto`.

Para disposiciones distintas o más complejas, la mejor forma es definir en primer lugar las variables de la música y de la letra, después preparar una jerarquía de pentagramas y letras, omitiendo la letra en sí, y después poner la letra utilizando `\context` por debajo. Esto asegura que las voces referenciadas por `\lyricsto` siempre han sido definidas previamente. Por ejemplo:

```

sopranoMusic = \relative { c'4 c c c }
contraltoMusic = \relative { a'4 a a a }
sopranoWords = \lyricmode { Sop -- ra -- no words }
contraltoWords = \lyricmode { Con -- tral -- to words }

\score {
  \new ChoirStaff <<
    \new Staff {
      \new Voice = "sopranos" {
        \sopranoMusic
      }
    }
    \new Lyrics = "sopranos"
    \new Lyrics = "contraltos"
    \new Staff {
      \new Voice = "contraltos" {
        \contraltoMusic
      }
    }
    \context Lyrics = "sopranos" {
      \lyricsto "sopranos" {
        \sopranoWords
      }
    }
    \context Lyrics = "contraltos" {
      \lyricsto "contraltos" {
        \contraltoWords
      }
    }
  }
  >>
}

```

## Véase también

Referencia de la notación: [Posicionamiento vertical de la letra], página 300.

Referencia de funcionamiento interno: Sección “LyricCombineMusic” en *Referencia de Funcionamiento Interno*, Sección “Lyrics” en *Referencia de Funcionamiento Interno*.

## Posicionamiento vertical de la letra

Dependiendo del tipo de música, la letra puede colocarse sobre el pentagrama, debajo del pentagrama, o entre dos pentagramas. Lo más fácil es situar la letra debajo de la pauta asociada, y se puede conseguir simplemente definiendo el contexto Lyrics por debajo del contexto Staff:

```
\score {
  <<
    \new Staff {
      \new Voice = "melody" {
        \relative { c''4 c c c }
      }
    }
    \new Lyrics {
      \lyricsto "melody" {
        Here are the words
      }
    }
  >>
}
```

Se puede colocar la letra sobre el pentagrama usando uno de los dos métodos disponibles: el más sencillo (y preferible) es usar la misma sintaxis que se ha visto más arriba y especificar explícitamente la posición de la letra:

```
\score {
  <<
    \new Staff = "staff" {
      \new Voice = "melody" {
        \relative { c''4 c c c }
      }
    }
    \new Lyrics \with { alignAboveContext = "staff" } {
      \lyricsto "melody" {
        Here are the words
      }
    }
  >>
}
```

```

    }
  >>
}

```

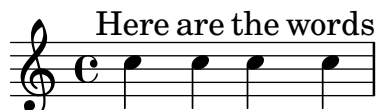

Como alternativa, se puede usar un proceso en dos pasos. En primer lugar se declara el contexto `Lyrics` (sin ningún contenido) antes de los contextos `Staff` y `Voice`, y después se escribe la instrucción `\lyricsto` después de la declaración de `Voice` a que hace referencia, usando `\context`, como se ve a continuación:

```

\score {
  <<
    \new Lyrics = "lyrics" \with {
      % lyrics above a staff should have this override
      \override VerticalAxisGroup.staff-affinity = #DOWN
    }
    \new Staff {
      \new Voice = "melody" {
        \relative { c'4 c c c }
      }
    }
    \context Lyrics = "lyrics" {
      \lyricsto "melody" {
        Here are the words
      }
    }
  >>
}

```

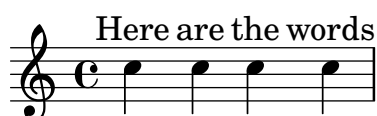

Cuando hay dos voces sobre pentagramas separados, la letra se puede colocar entre ellos usando cualquiera de estos métodos. He aquí un ejemplo del segundo método:

```

\score {
  \new ChoirStaff <<
    \new Staff {
      \new Voice = "sopranos" {
        \relative { c'4 c c c }
      }
    }
    \new Lyrics = "sopranos"
    \new Lyrics = "contraltos" \with {
      % lyrics above a staff should have this override
      \override VerticalAxisGroup.staff-affinity = #DOWN
    }
    \new Staff {
      \new Voice = "contraltos" {
        \relative { a'4 a a a }
      }
    }
  >>
}

```

```

    }
  }
  \context Lyrics = "sopranos" {
    \lyricsto "sopranos" {
      Sop -- ra -- no words
    }
  }
  \context Lyrics = "contraltos" {
    \lyricsto "contraltos" {
      Con -- tral -- to words
    }
  }
}
>>
}

```

Es posible generar otras combinaciones de letra y pautas mediante la elaboración de los ejemplos anteriores, o examinando las plantillas del Manual de Aprendizaje, véase Sección “Plantillas de conjuntos vocales” en *Manual de Aprendizaje*.

## Fragmentos de código seleccionados

### *Conseguir el espaciado de la letra de la versión 2.12*

en versiones más recientes

El motor de espaciado vertical cambió en la versión 2.14. Esto puede hacer que se altere el espaciado de la letra de las canciones. Es posible fijar propiedades para los contextos Lyric y Staff de forma que el motor de espaciado se comporte como lo hacía en la versión 2.12.

```

\header { tagline = ##f }

global = {
  \key d \major
  \time 3/4
}

sopMusic = \relative c' {
  % VERSE ONE
  fis4 fis fis | \break
  fis4. e8 e4
}

altoMusic = \relative c' {
  % VERSE ONE
  d4 d d |
  d4. b8 b4 |
}

```

```

}

tenorMusic = \relative c' {
  a4 a a |
  b4. g8 g4 |
}

bassMusic = \relative c {
  d4 d d |
  g,4. g8 g4 |
}

words = \lyricmode {
  Great is Thy faith -- ful -- ness,
}

\score {
  \new ChoirStaff <<
    \new Lyrics = sopranos
    \new Staff = women <<
      \new Voice = "sopranos" {
        \voiceOne
        \global \sopMusic
      }
      \new Voice = "altos" {
        \voiceTwo
        \global \altoMusic
      }
    >>
    \new Lyrics = "altos"
    \new Lyrics = "tenors"
    \new Staff = men <<
      \clef bass
      \new Voice = "tenors" {
        \voiceOne
        \global \tenorMusic
      }
      \new Voice = "basses" {
        \voiceTwo \global \bassMusic
      }
    >>
    \new Lyrics = basses
    \context Lyrics = sopranos \lyricsto sopranos \words
    \context Lyrics = altos \lyricsto altos \words
    \context Lyrics = tenors \lyricsto tenors \words
    \context Lyrics = basses \lyricsto basses \words
  >>
  \layout {
    \context {
      \Lyrics
      \override VerticalAxisGroup.staff-affinity = ##f
      \override VerticalAxisGroup.staff-staff-spacing =

```

```

      #'((basic-distance . 0)
(minimum-distance . 2)
(padding . 2))
}
\context {
  \Staff
  \override VerticalAxisGroup.staff-staff-spacing =
    #'((basic-distance . 0)
(minimum-distance . 2)
(padding . 2))
}
}
}

```

Great is Thy

Great is Thy

Great is Thy

faith - - - ful - ness,

faith - - - ful - ness,

faith - - - ful - ness,

faith - - - ful - ness,

### Véase también

Manual de aprendizaje: Sección “Plantillas de conjuntos vocales” en *Manual de Aprendizaje*.

Referencia de la notación: Sección 5.1.7 [Orden de disposición de los contextos], página 634, Sección 5.1.2 [Crear y referenciar contextos], página 618.

### Colocación horizontal de las sílabas

Para aumentar la separación entre las líneas de texto, establezca la propiedad `minimum-distance` de `LyricSpace`.

```

\relative c' {

```

```

c c c c
\override Lyrics.LyricSpace.minimum-distance = #1.0
c c c c
}
\addlyrics {
  longtext longtext longtext longtext
  longtext longtext longtext longtext
}

```

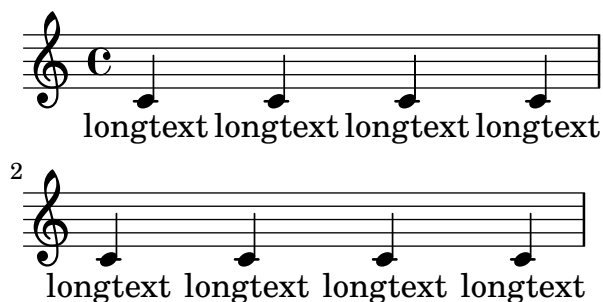

Para efectuar este cambio en todas las letras de la partitura, ajuste la propiedad dentro del bloque `\layout`.

```

\score {
  \relative {
    c' c c c
    c c c c
  }
  \addlyrics {
    longtext longtext longtext longtext
    longtext longtext longtext longtext
  }
  \layout {
    \context {
      \Lyrics
      \override LyricSpace.minimum-distance = #1.0
    }
  }
}

```

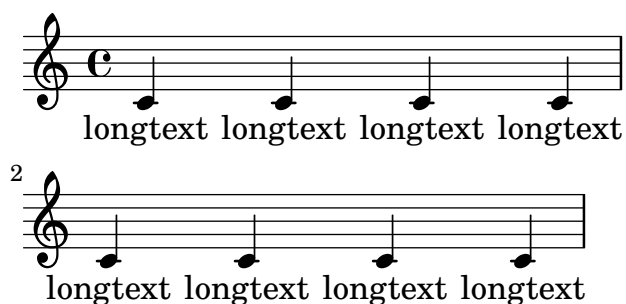

## Fragmentos de código seleccionados

### *Alineación de la letra*

La alineación horizontal de la letra se puede ajustar sobreescribiendo la propiedad `self-alignment-X` del objeto `LyricText`. `#-1` es izquierda, `#0` es centrado y `#1` es derecha; sin embargo, podemos usar también `#LEFT`, `#CENTER` y `#RIGHT`.

```

\layout { ragged-right = ##f }

\relative c' {
  c1
  c1
  c1
}
\addlyrics {
  \once \override LyricText.self-alignment-X = #LEFT
  "This is left-aligned"
  \once \override LyricText.self-alignment-X = #CENTER
  "This is centered"
  \once \override LyricText.self-alignment-X = 1
  "This is right-aligned"
}

```

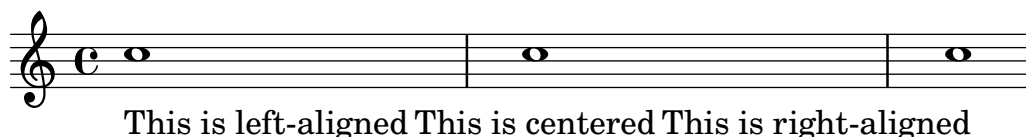

## Advertencias y problemas conocidos

La comprobación necesaria para asegurar que las inscripciones de texto están dentro de los márgenes, requiere cálculos adicionales. Para acelerar ligeramente el procesado, se puede desactivar esta funcionalidad:

```
\override Score.PaperColumn.keep-inside-line = ##f
```

Para hacer que el texto evite también las líneas divisorias, use

```

\layout {
  \context {
    \Lyrics
    \consists Bar_engraver
    \consists Separating_line_group_engraver
    \hide BarLine
  }
}

```

## Letra y repeticiones

### Repeticiones sencillas

Las repeticiones *en la música* se describen extensamente en alguna otra parte de este manual; véase Sección 1.4 [Repeticiones], página 157. Esta sección explica cómo añadir letra a secciones de música que se repiten.

La letra que va con una sección de música que se repite, debiera estar encerrada en la misma construcción de repeticiones exacta que la música, si el texto no cambia.

```

\score {
  <<
    \new Staff {
      \new Voice = "melody" {
        \relative {
          a'4 a a a
          \repeat volta 2 { b4 b b b }
        }
      }
    }
  >>
}

```

```

    }
  }
}
\new Lyrics {
  \lyricsto "melody" {
    Not re -- peat -- ed.
    \repeat volta 2 { Re -- peat -- ed twice. }
  }
}
>>
}

```

Not repeated. Repeated twice.

El texto se expandirá correctamente de esta manera si las repeticiones se despliegan.

```

\score {
  \unfoldRepeats {
    <<
      \new Staff {
        \new Voice = "melody" {
          \relative {
            a'4 a a a
            \repeat volta 2 { b4 b b b }
          }
        }
      }
    }
  \new Lyrics {
    \lyricsto "melody" {
      Not re -- peat -- ed.
      \repeat volta 2 { Re -- peat -- ed twice. }
    }
  }
  >>
}

```

Not repeated. Repeated twice. Repeated twice.

Si la sección repetida ha de desplegarse y tiene distinta letra, escriba simplemente todo el texto:

```

\score {
  <<
    \new Staff {
      \new Voice = "melody" {
        \relative {
          a'4 a a a
          \repeat unfold 2 { b4 b b b }
        }
      }
    }
  >>
}

```

```

    }
  }
}
\new Lyrics {
  \lyricsto "melody" {
    Not re -- peat -- ed.
    The first time words.
    Sec -- ond time words.
  }
}
>>
}

```

Cuando el texto de las secciones de primera o segunda vez es distinto, la letra de cada repetición se debe escribir dentro de contextos `Lyrics` diferentes, anidados correctamente en secciones paralelas:

```

\score {
  <<
    \new Staff {
      \new Voice = "melody" {
        \relative {
          a'4 a a a
          \repeat volta 2 { b4 b b b }
        }
      }
    }
  }
  \new Lyrics \lyricsto "melody" {
    Not re -- peat -- ed.
    <<

```

```

{ The first time words. }

```

```

\new Lyrics {
  \set associatedVoice = "melody"
  Sec -- ond time words.
}
>>
}
>>
}

```

Se pueden añadir más estrofas de una manera similar:

```
\score {
  <<
    \new Staff {
      \new Voice = "singleVoice" {
        \relative {
          a'4 a a a
          \repeat volta 3 { b4 b b b }
          c4 c c c
        }
      }
    }
    \new Lyrics \lyricsto "singleVoice" {
      Not re -- peat -- ed.
      <<
        { The first time words. }

    \new Lyrics {
      \set associatedVoice = "singleVoice"
      Sec -- ond time words.

    }

    \new Lyrics {
      \set associatedVoice = "singleVoice"
      The third time words.

    }
    >>
    The end sec -- tion.
  }
  >>
}
```

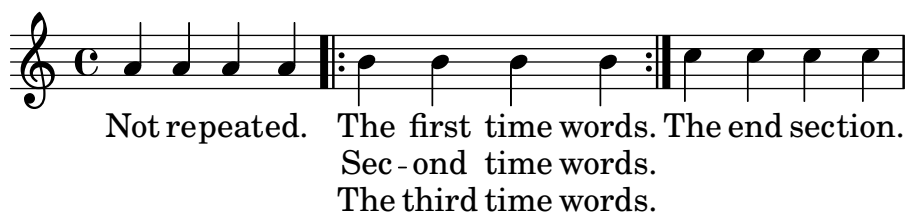

Sin embargo, si esta construcción se inserta dentro de un contexto de varios pentagramas tal como un `ChoirStaff`, la letra de los versos segundo y tercero aparecerán debajo del pentagrama inferior.

Para posicionarlos correctamente utilice `alignBelowContext`:

```
\score {
  <<
    \new Staff {
      \new Voice = "melody" {
        \relative {
          a'4 a a a

```

```

\repeat volta 3 { b4 b b b }
    c4 c c c
}
}
}
\new Lyrics = "firstVerse" \lyricsto "melody" {
    Not re -- peat -- ed.
    <<
    { The first time words. }

\new Lyrics = "secondVerse"
    \with { alignBelowContext = "firstVerse" } {
    \set associatedVoice = "melody"
    Sec -- ond time words.
}

\new Lyrics = "thirdVerse"
    \with { alignBelowContext = "secondVerse" } {
    \set associatedVoice = "melody"
    The third time words.
}

    >>
    The end sec -- tion.
}
\new Voice = "harmony" {
    \relative {
        f'4 f f f \repeat volta 2 { g8 g g4 g2 } a4 a8. a16 a2
    }
}
>>
}

```

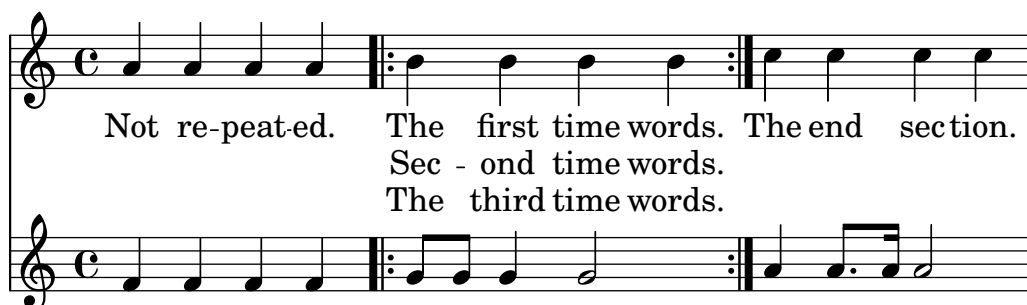

### Repeticiones con finales alternativos (primera y segunda vez)

Si el texto de la sección repetida es el mismo, y ninguno de los bloques `\alternative` comienza con un silencio, se puede usar exactamente la misma estructura tanto para la letra como para la música. Esto tiene la ventaja de que `\unfoldRepeats` expande correctamente tanto la música como la letra.

```

\score {
    <<

```

```

\new Staff {
  \time 2/4
  \new Voice = "melody" {
    \relative {
      a'4 a a a
      \repeat volta 2 { b4 b }
      \alternative { { b b } { b c } }
    }
  }
}
\new Lyrics {
  \lyricsto "melody" {
    Not re -- peat -- ed.
    \repeat volta 2 { Re -- peat -- }
    \alternative { { ed twice. } { ed twice. } }
  }
}
>>
}

```

Pero cuando la sección repetida tiene un texto distinto, o cuando uno de los bloques `\alternative` comienza con un silencio, no se puede usar una construcción de repetición para el texto y es necesario insertar manualmente instrucciones `\skip` para saltar sobre las notas en las secciones alternativas que no correspondan.

Nota: no utilice un guión bajo, `_`, para saltar notas: el guión bajo indica un melisma, y hace que la sílaba anterior resulte alineada por la izquierda.

**Nota:** La instrucción `\skip` debe ir seguida por un número, pero este número se ignora dentro de la letra, que deriva las duraciones de las notas de una melodía asociada a través de `\addlyrics` o `\lyricsto`. Cada `\skip` salta una sola nota de cualquier valor, independientemente del valor del número que se escribe a continuación.

```

\score {
  <<
  \new Staff {
    \time 2/4
    \new Voice = "melody" {
      \relative {
        \repeat volta 2 { b'4 b }
        \alternative { { b b } { b c } }
        c4 c
      }
    }
  }
  \new Lyrics {

```

```

\lyricsto "melody" {
  The first time words.
  \repeat unfold 2 { \skip 1 }
  End here.
}
}
\new Lyrics {
  \lyricsto "melody" {
    Sec -- ond
    \repeat unfold 2 { \skip 1 }
    time words.
  }
}
>>
}

```

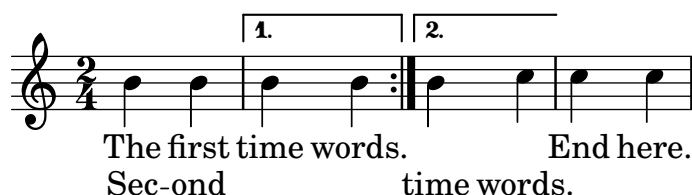

Cuando una nota está ligada sobre dos o más finales alternativos (sobre la primera nota de una casilla de primera y segunda vez), se usa una ligadura de unión para arrastrar la nota dentro del primer final alternativo y se usa una instrucción `\repeatTie` de ligadura de repetición en las casillas de repetición siguientes. Esta estructura produce problemas de alineación difíciles cuando hay letra de por medio; aumentar la longitud de las secciones alternativas de forma que las notas ligadas se vean contenidas completamente dentro de ellas, puede ofrecer un resultado más aceptable.

La ligadura de unión crea un melisma dentro de la casilla de primera vez pero no en la segunda vez y siguientes; por tanto, para alinear la letra correctamente es necesario inhabilitar la creación automática de melismas sobre la sección de finales alternativos e insertar saltos manuales.

```

\score {
  <<
  \new Staff {
    \time 2/4
    \new Voice = "melody" {
      \relative {
        \set melismaBusyProperties = #'()
        \repeat volta 2 { b'4 b ~}
        \alternative { { b b } { b \repeatTie c } }
        \unset melismaBusyProperties
        c4 c
      }
    }
  }
  \new Lyrics {
    \lyricsto "melody" {
      \repeat volta 2 { Here's a __ }
      \alternative {
        { \skip 1 verse }
        { \skip 1 sec }
      }
    }
  }
}

```

```

    }
    ond one.
  }
}
>>
}

```

Observe que si se usa `\unfoldRepeats` sobre una sección que contiene alguna `\repeatTie`, la `\repeatTie` se debe eliminar para evitar que se impriman al mismo tiempo los dos tipos de ligadura.

Cuando la sección repetida tiene textos distintos, no se puede usar `\repeat` para la letra y se deben insertar instrucciones `\skip` manualmente, como se vio antes.

```

\score {
  <<
    \new Staff {
      \time 2/4
      \new Voice = "melody" {
        \relative {
          \repeat volta 2 { b'4 b ~}
          \alternative { { b b } { b \repeatTie c } }
          c4 c
        }
      }
    }
    \new Lyrics {
      \lyricsto "melody" {
        Here's a __ verse.
        \repeat unfold 2 { \skip 1 }
      }
    }
    \new Lyrics {
      \lyricsto "melody" {
        Here's one
        \repeat unfold 2 { \skip 1 }
        more to sing.
      }
    }
  >>
}

```

Si queremos imprimir líneas extensoras y guiones que entran o salen de las casillas de primera y segunda vez, hemos de insertarlos manualmente.

```

\score {
  <<
    \new Staff {
      \time 2/4
      \new Voice = "melody" {
        \relative {
          \repeat volta 2 { b'4 b ~}
          \alternative { { b b } { b \repeatTie c } }
          c4 c
        }
      }
    }
    \new Lyrics {
      \lyricsto "melody" {
        Here's a __ verse.
        \repeat unfold 2 { \skip 1 }
      }
    }
    \new Lyrics {
      \lyricsto "melody" {
        Here's "a_"
        \skip 1
        "_" sec -- ond one.
      }
    }
  >>
}

```

## Véase también

Referencia de la notación: Sección 5.1.3 [Mantener vivos los contextos], página 622, Sección 1.4 [Repeticiones], página 157.

## Letras en divisi

Cuando solamente difieren las palabras y las duraciones de las dos partes mientras que la altura de las notas es la misma, el método adecuado puede ser la desactivación temporal de la detección automática de los melismas e indicar el melisma dentro de la letra:

```

\score {
  <<
    \new Voice = "melody" {
      \relative c' {
        \set melismaBusyProperties = #'()
        \slurDown
        \slurDashed
        e4 e8 ( e ) c4 c |
        \unset melismaBusyProperties
      }
    }
  >>
}

```

```

      c
    }
  }
  \new Lyrics \lyricsto "melody" {
    They shall not o -- ver -- come
  }
  \new Lyrics \lyricsto "melody" {
    We will _
  }
  >>
}

```

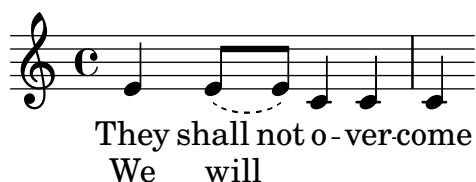

Cuando difieren tanto la música como las palabras, puede ser mejor imprimir la música y la letra que difieren mediante el nombrado de contextos de voz y adjuntando la letra a estos contextos específicos:

```

\score {
  <<
    \new Voice = "melody" {
      \relative {
        <<
          {
            \voiceOne
            e'4 e8 e
          }
          \new Voice = "splitpart" {
            \voiceTwo
            c4 c
          }
        >>
        \oneVoice
        c4 c |
        c
      }
    }
    \new Lyrics \lyricsto "melody" {
      They shall not o -- ver -- come
    }
    \new Lyrics \lyricsto "splitpart" {
      We will
    }
  >>
}

```

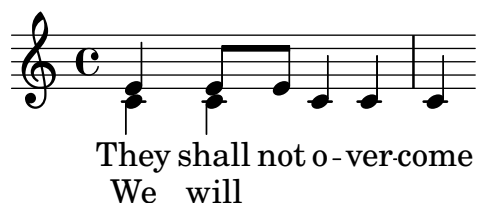

En la música coral es frecuente que una parte vocal se divida en dos durante varios compases. La construcción `<< {...} \ \ {...} >>`, en la que dos (o más) expresiones musicales están separadas por dos barras invertidas, puede en principio parecer la forma más adecuada de realizar las voces divididas. Sin embargo, esta construcción asigna **todas** las expresiones que están dentro de ella a **contextos de voz NUEVOS** lo que hace que no se asigne a ellas *ninguna letra* porque la letra se asigna al contexto de voz original, que no es lo que pretendemos, en general. La construcción correcta que debemos usar es el pasaje polifónico temporal, véase la sección *Pasajes polifónicos temporales* dentro de [Polifonía en un solo pentagrama], página 181.

## Polifonía con letras compartidas

Cuando dos voces cuyas notas tienen distintas duraciones comparten la misma letra, la alineación de ésta a una de las voces puede dar lugar a problemas en la otra voz. Por ejemplo, la segunda línea extensora que se ve debajo es demasiado corta, porque la letra está alineada solamente a la voz superior:

```
soprano = \relative { b'8( c d c) d2 }
alto = \relative { g'2 b8( a g a) }
words = \lyricmode { la __ la __ }

\new Staff <<
  \new Voice = "sopranoVoice" { \voiceOne \soprano }
  \new Voice { \voiceTwo \alto }
  \new Lyrics \lyricsto "sopranoVoice" \words
>>
```

Para obtener el resultado deseado, alinee la letra con un contexto `NullVoice` ('Voz Nula') nuevo que contenga una combinación adecuada de las dos voces. Las notas del contexto `NullVoice` no aparecen en la página impresa, pero pueden utilizarse para alinear la letra adecuadamente:

```
soprano = \relative { b'8( c d c) d2 }
alto = \relative { g'2 b8( a g a) }
aligner = \relative { b'8( c d c) b( a g a) }
words = \lyricmode { la __ la __ }

\new Staff <<
  \new Voice { \voiceOne \soprano }
  \new Voice { \voiceTwo \alto }
  \new NullVoice = "aligner" \aligner
  \new Lyrics \lyricsto "aligner" \words
>>
```

Este método se puede usar también con la función `\partCombine`, que en sí no permite incluir letra:

```
soprano = \relative { b'8( c d c) d2 }
alto = \relative { g'2 b8( a g a) }
aligner = \relative { b'8( c d c) b( a g a) }
words = \lyricmode { la __ la __ }

\new Staff <<
  \new Voice \partCombine \soprano \alto
  \new NullVoice = "aligner" \aligner
  \new Lyrics \lyricsto "aligner" \words
>>
```

## Advertencias y problemas conocidos

La función `\addlyrics` solo funciona con letras de Voice, por lo que no puede utilizarse con `NullVoice`.

La función `\partCombine` se describe en [Combinación automática de las partes], página 191.

Por último, este método se puede usar incluso si las voces están en distintos pentagramas, y no se limita a dos voces únicamente:

```
soprano = \relative { b'8( c d c) d2 }
altoOne = \relative { g'2 b8( a b4) }
altoTwo = \relative { d'2 g4( fis8 g) }
aligner = \relative { b'8( c d c) d( d d d) }
words = \lyricmode { la __ la __ }

\new ChoirStaff \with {\accepts NullVoice } <<
  \new Staff \soprano
  \new NullVoice = "aligner" \aligner
  \new Lyrics \lyricsto "aligner" \words
  \new Staff \partCombine \altoOne \altoTwo
>>
```

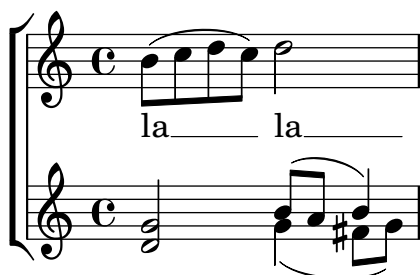

### 2.1.3 Versos

#### Añadir números de verso

Los números de los versos se pueden añadir estableciendo stanza, p.ej.,

```
\new Voice \relative {
  \time 3/4 g'2 e4 a2 f4 g2.
} \addlyrics {
  \set stanza = "1. "
  Hi, my name is Bert.
} \addlyrics {
  \set stanza = "2. "
  Oh, ché -- ri, je t'aime
}
```

1. Hi, my name is Bert.
2. Oh, ché - ri, je t'aime

Estos números aparecerán inmediatamente antes de la primera sílaba. También pueden agruparse dos líneas de estrofa, por ejemplo en el caso de una repetición con letras diferentes:

```
leftbrace = \markup {
  \override #'(font-encoding . fetaBraces)
  \lookup "brace80"
}
```

```
stanzaOneOne = \lyricmode {
  \set stanza = \markup {
    \column { \vspace #.33 "1. "}
    \leftbrace
  }
  Child, you're mine and I love you.
  Lend thine ear to what I say.
}
```

```
stanzaOneThree = \lyricmode {
  Child, I have no great -- er joy
  Than to have you walk in truth.
}
```

```
\new Voice {
  \repeat volta 2 {
    c'8 c' c' c' c' c' c'4
    c'8 c' c' c' c' c' c'4
  }
}
\addlyrics { \stanzaOneOne }
\addlyrics { \stanzaOneThree }
```

### Añadir expresiones dinámicas a los versos

Los versos que difieren en su sonoridad se pueden especificar escribiendo una indicación dinámica antes de cada verso. En LilyPond, todo lo que aparece delante de un verso está dentro del objeto `StanzaNumber`; las indicaciones dinámicas no son diferentes. Por razones técnicas, tendrá que establecer el valor de la sección `stanza` (verso) fuera de `\lyricmode`:

```
text = {
  \set stanza = \markup { \dynamic "ff" "1. " }
  \lyricmode {
    Big bang
  }
}

<<
  \new Voice = "tune" {
    \time 3/4
    g'4 c'2
  }
  \new Lyrics \lyricsto "tune" \text
>>
```

### Añadir el nombre de los cantantes a los versos

También se pueden poner los nombres de los cantantes. Se imprimen al comienzo de la línea, igual que los nombres de instrumento. Se crean estableciendo un valor para `vocalName`. Se puede definir una versión abreviada como `shortVocalName`.

```
\new Voice \relative {
  \time 3/4 g'2 e4 a2 f4 g2.
} \addlyrics {
  \set vocalName = "Bert "
  Hi, my name is Bert.
} \addlyrics {
  \set vocalName = "Ernie "
  Oh, ché -- ri, je t'aime
}
```

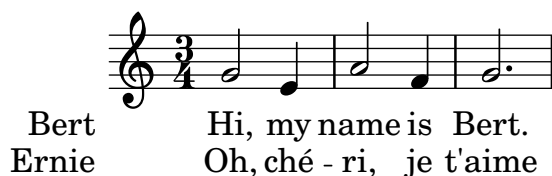

### Versos con ritmos distintos

Con frecuencia, los distintos versos de una canción encajan de formas ligeramente diferentes con la misma melodía. Estas variaciones se pueden capturar con el uso de `\lyricsto`.

### Ignorar los melismas

Existe la posibilidad de que el texto tenga un melisma en un verso, pero varias sílabas en otro. Una solución es hacer que la voz más rápida ignore el melisma. Esto se consigue estableciendo `ignoreMelismata` en el contexto `Lyrics`.

```
<<
\relative \new Voice = "lahlah" {
  \set Staff.autoBeaming = ##f
  c'4
  \slurDotted
  f8.[( g16)]
  a4
}
\new Lyrics \lyricsto "lahlah" {
  more slow -- ly
}
\new Lyrics \lyricsto "lahlah" {
  go
  \set ignoreMelismata = ##t
  fas -- ter
  \unset ignoreMelismata
  still
}
>>
```

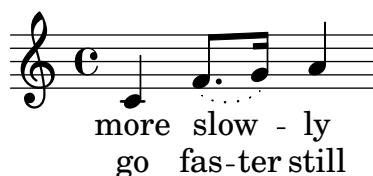

### Advertencias y problemas conocidos

A diferencia de casi todas las instrucciones `\set`, `\set ignoreMelismata` no funciona si va precedido de `\once`. Es necesario utilizar `\set` y `\unset` para delimitar la letra en que se quieren ignorar los melismas.

### Aplicar sílabas a notas de adorno

De forma predeterminada, las notas de adorno (p.ej. insertadas por medio de `\grace`) no pueden recibirla asignación de sílabas si se utiliza `\lyricsto`, pero este comportamiento puede cambiarse:

```
<<
\new Voice = melody \relative {
```

```

f'4 \appoggiatura a32 b4
\grace { f16 a16 } b2
\afterGrace b2 { f16[ a16] }
\appoggiatura a32 b4
\acciaccatura a8 b4
}
\new Lyrics
\lyricsto melody {
  normal
  \set includeGraceNotes = ##t
  case,
  gra -- ce case,
  after -- grace case,
  \set ignoreMelismata = ##t
  app. case,
  acc. case.
}
>>

```

## Advertencias y problemas conocidos

Como ocurre con `associatedVoice`, `includeGraceNotes` se tiene que establecer al menos una sílaba antes de la que se va a colocar bajo una nota de adorno. En caso de una nota de adorno al comienzo mismo de una pieza, se recomienda usar un bloque `\with` o `\context`:

```

<<
\new Voice = melody \relative c' {
  \grace { c16( d e f }
  g1) f
}
\new Lyrics \with { includeGraceNotes = ##t }
\lyricsto melody {
  Ah __ fa
}
>>

```

## Cambio a una melodía alternativa

Son posibles variaciones más complejas en la coordinación de la letra y la música. La melodía a la que se está alineando la letra puede cambiarse desde dentro de la letra mediante el establecimiento de la propiedad `associatedVoice`:

```

<<
\relative \new Voice = "lahlah" {
  \set Staff.autoBeaming = ##f
  c'4
}
>>

```

```

<<
  \new Voice = "alternative" {
    \voiceOne
    \tuplet 3/2 {
      % show associations clearly.
      \override NoteColumn.force-hshift = #-3
      f8 f g
    }
  }
  {
    \voiceTwo
    f8.[ g16]
    \oneVoice
  } >>
a8( b) c
}
\new Lyrics \lyricsto "lahlah" {
  Ju -- ras -- sic Park
}
\new Lyrics \lyricsto "lahlah" {
  % Tricky: need to set associatedVoice
  % one syllable too soon!
  \set associatedVoice = "alternative" % applies to "ran"
  Ty --
  ran --
  no --
  \set associatedVoice = "lahlah" % applies to "rus"
  sau -- rus Rex
} >>

```

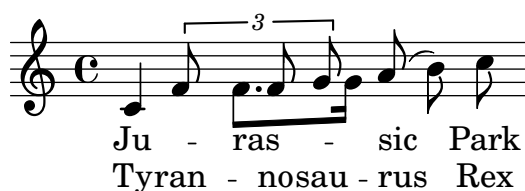

El texto del primer verso se fija a la melodía llamada ‘lahlah’ de la forma usual, pero el segundo verso se fija inicialmente al contexto lahlah y después se cambia a la melodía alternative para las sílabas desde ‘ran’ hasta ‘sau’ mediante las líneas:

```

\set associatedVoice = "alternative" % se aplica a "ran"
Ty --
ran --
no --
\set associatedVoice = "lahlah" % se aplica a "rus"
sau -- rus Rex

```

Aquí, alternative es el nombre del contexto de Voice que contiene el tresillo.

Observe la posición de la instrucción `\set associatedVoice`: parece estar situada una sílaba antes de lo normal, pero está bien así.

**Nota:** La instrucción `\set associatedVoice` se debe escribir una sílaba *antes* de aquella en la que queremos que se produzca el cambio a la voz nueva. Dicho de otra forma, el cambio de la voz asociada se produce una sílaba más tarde de lo esperado. Esto es por razones técnicas, y no es un fallo.

## Imprimir los versos al final

En ocasiones es conveniente tener un verso ajustado a la música, y el resto añadido en forma de estrofa al final de la pieza. Esto se puede conseguir escribiendo los versos adicionales dentro de una sección `\markup` fuera del bloque `Score` principal de la partitura. Tenga en cuenta que existen dos formas distintas de forzar los saltos de línea al utilizar `\markup`.

```
melody = \relative {
  e' d c d | e e e e |
  d d e d | c1 |
}

text = \lyricmode {
  \set stanza = "1." Ma- ry had a lit- tle lamb,
  its fleece was white as snow.
}

\score {
  <<
    \new Voice = "one" { \melody }
    \new Lyrics \lyricsto "one" \text
  >>
  \layout { }
}
\markup {
  \column {
    \line { Verse 2. }
    \line { All the children laughed and played }
    \line { To see a lamb at school. }
  }
}
\markup {
  \wordwrap-string "
  Verse 3.

  Mary took it home again,

  It was against the rule."
}
```

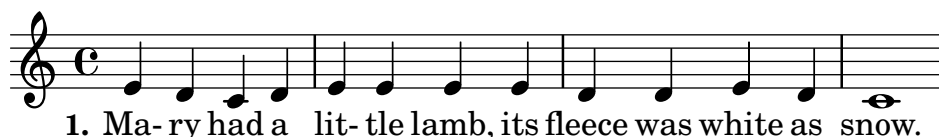

Verse 2.

All the children laughed and played  
To see a lamb at school.

Verse 3.

Mary took it home again,  
It was against the rule.

## Imprimir los versos al final en varias columnas

Cuando una pieza tiene muchos versos, a menudo se imprimen en varias columnas a lo largo de toda la página. Con frecuencia un número de verso fuera del margen precede a cada verso. El ejemplo siguiente muestra cómo producir dicha salida en LilyPond.

```
melody = \relative {
  c'4 c c c | d d d d
}

text = \lyricmode {
  \set stanza = "1." This is verse one.
  It has two lines.
}

\score {
  <<
    \new Voice = "one" { \melody }
    \new Lyrics \lyricsto "one" \text
  >>
  \layout { }
}

\markup {
  \fill-line {
    \hspace #0.1 % moves the column off the left margin;
    % can be removed if space on the page is tight
    \column {
      \line { \bold "2."
        \column {
          "This is verse two."
          "It has two lines."
        }
      }
    }
    \combine \null \vspace #0.1 % adds vertical spacing between verses
    \line { \bold "3."
      \column {
        "This is verse three."
        "It has two lines."
      }
    }
  }
}

\hspace #0.1 % adds horizontal spacing between columns;
\column {
  \line { \bold "4."
    \column {
```

```

        "This is verse four."
        "It has two lines."
    }
}
\combine \null \vspace #0.1 % adds vertical spacing between verses
\line { \bold "5."
    \column {
        "This is verse five."
        "It has two lines."
    }
}
}
}
\hspace #0.1 % gives some extra space on the right margin;
% can be removed if page space is tight
}
}

```

1. This is verse one. It has two lines.

2. This is verse two.  
It has two lines.

3. This is verse three.  
It has two lines.

4. This is verse four.  
It has two lines.

5. This is verse five.  
It has two lines.

## Véase también

Referencia de funcionamiento interno: Sección “LyricText” en *Referencia de Funcionamiento Interno*, Sección “StanzaNumber” en *Referencia de Funcionamiento Interno*.

### 2.1.4 Canciones

#### Referencias para canciones

Por lo general, las canciones se escriben sobre tres pentagramas con la melodía del cantante en el pentagrama superior y dos pentagramas de acompañamiento de piano en la parte inferior. La letra del primer verso se imprime inmediatamente debajo del pentagrama superior. Si existe solamente una pequeña cantidad de versos adicionales, pueden imprimirse inmediatamente debajo del primero, pero si hay más versos de los que caben cómodamente allí, el segundo verso y siguientes se imprimen después de la música, como texto independiente.

Todos los elementos notacionales necesarios para escribir canciones se describen completamente en otras secciones de la documentación:

- Para montar la disposición de las pautas, véase Sección 1.6.1 [Impresión de los pentagramas], página 200.
- Para escribir música para piano, véase Sección 2.2 [Teclados y otros instrumentos de varios pentagramas], página 350.
- Para imprimir la letra de una línea melódica, véase Sección 2.1.1 [Notación común para música vocal], página 285.
- Para colocar la letra, véase [Posicionamiento vertical de la letra], página 300.
- Para escribir versos véase Sección 2.1.3 [Versos], página 318.

- Las canciones se imprimen frecuentemente con los acordes indicados mediante cifrado americano (los nombres de los acordes en letras mayúsculas) sobre las pautas. Esto se describe en Sección 2.7.2 [Imprimir los acordes], página 444.
- Para imprimir diagramas de posiciones de los acordes para el acompañamiento de guitarra o para otros instrumentos con trastes en el mástil, consulte “Marcados de diagramas de posiciones de acorde” dentro de Sección 2.4.1 [Notación común para cuerdas con trastes], página 367.

## Véase también

Manual de aprendizaje: Sección “Canciones” en *Manual de Aprendizaje*.

Referencia de la notación: Sección 2.1.1 [Notación común para música vocal], página 285, Sección 2.7.2 [Imprimir los acordes], página 444, Sección 1.6.1 [Impresión de los pentagramas], página 200, Sección 2.2 [Teclados y otros instrumentos de varios pentagramas], página 350, [Posicionamiento vertical de la letra], página 300, Sección 2.1.3 [Versos], página 318.

Fragmentos de código: Sección “Vocal music” en *Fragmentos de código*.

## Hojas guía de acordes

Se pueden imprimir hojas guía de acordes combinando partes vocales y el ‘modo de acordes’; esta sintaxis se explica en Sección 2.7 [Notación de acordes], página 439.

## Fragmentos de código seleccionados

### *Hoja guía de acordes o «lead sheet» sencilla*

Al juntar nombres de acorde en cifrado americano, melodía y letra, obtenemos una hoja guía de acordes o «lead sheet»:

```
<<
\chords { c2 g:sus4 f e }
\new Staff \relative c' {
  a4 e c8 e r4
  b2 c4( d)
}
\addlyrics { One day this shall be free __ }
>>
```

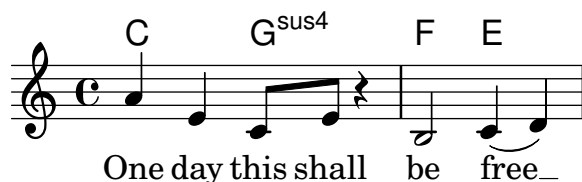

## Véase también

Referencia de la notación: Sección 2.7 [Notación de acordes], página 439.

### 2.1.5 Música coral

Esta sección trata los asuntos de notación más directamente relacionados con la música coral. Esto incluye los anthems, las canciones por partes, los oratorios, etc.

## Referencias para música coral

La notación de música coral se realiza normalmente sobre dos, tres o cuatro pentagramas dentro de un grupo de pautas ChoirStaff. Si se necesita un acompañamiento, se sitúa debajo dentro de

un grupo `PianoStaff`, que se suele reducir de tamaño, para ensayar las obras corales *a cappella*. Las notas de cada parte vocal se sitúan dentro de un contexto `Voice`, y cada pentagrama recibe o una sola parte vocal (es decir, una `Voice`) o un par de partes vocales (es decir, dos `Voices`).

Los textos se disponen en contextos `Lyrics`, bien debajo de cada pauta de música correspondiente, o bien una encima y una debajo de la pauta de música, si ésta contiene la música de las dos partes.

En otras partes del manual se describen completamente algunos otros temas sobre música coral:

- Hay una introducción a la creación de partituras vocales SATB en el Manual de aprendizaje, véase Sección “Partitura vocal a cuatro voces SATB” en *Manual de Aprendizaje*. También existe una plantilla incorporada que simplifica la introducción de música vocal SATB, véase see Sección “Plantillas incorporadas” en *Manual de Aprendizaje*.
- También en el Manual de aprendizaje hay varias plantillas adecuadas para diversos estilos de música coral, véase Sección “Plantillas de conjuntos vocales” en *Manual de Aprendizaje*.
- Para ver más información acerca de `ChoirStaff` y `PianoStaff`, consulte [Agrupar pentagramas], página 201.
- Las figuras con cabezas de formas, como las que se usan en la notación del estilo Arpa Sacra y otros similares, se describen en [Cabezas de notas con formas diversas], página 43.
- Cuando dos partes vocales comparten un pentagrama, las plicas, ligaduras, etc. de la parte aguda se orientan hacia arriba, y los de la parte grave hacia abajo. Para hacerlo, utilice `\voiceOne` y `\voiceTwo`. Véase [Polifonía en un solo pentagrama], página 181.
- Cuando una parte vocal se divide temporalmente, debemos usar *Pasajes polifónicos temporales* (véase [Polifonía en un solo pentagrama], página 181).

## Instrucciones predefinidas

`\oneVoice`, `\voiceOne`, `\voiceTwo`.

## Véase también

Manual de aprendizaje: Sección “Partitura vocal a cuatro voces SATB” en *Manual de Aprendizaje*, Sección “Plantillas de conjuntos vocales” en *Manual de Aprendizaje*.

Referencia de la notación: Sección 5.1.7 [Orden de disposición de los contextos], página 634, [Agrupar pentagramas], página 201, [Cabezas de notas con formas diversas], página 43, [Polifonía en un solo pentagrama], página 181.

Fragmentos de código: Sección “Vocal music” en *Fragmentos de código*.

Referencia de funcionamiento interno: Sección “ChoirStaff” en *Referencia de Funcionamiento Interno*, Sección “Lyrics” en *Referencia de Funcionamiento Interno*, Sección “PianoStaff” en *Referencia de Funcionamiento Interno*.

## Disposiciones de la partitura para música coral

La música coral que contiene cuatro pentagramas, con o sin acompañamiento de piano, se suele disponer con dos sistemas por página. Dependiendo del tamaño de la página, conseguirlo puede requerir cambios en ciertos ajustes predeterminados. Se deben tener en cuenta los siguientes ajustes:

- Se puede modificar el tamaño global de pentagrama para alterar el tamaño general de los elementos de la partitura. Véase Sección 4.2.2 [Establecer el tamaño del pentagrama], página 575.
- Las diferentes distancias entre sistemas, pentagramas y líneas de texto se pueden ajustar de manera independiente. Véase Sección 4.4 [Espaciado vertical], página 583.

- Se pueden imprimir las dimensiones de las variables de disposición verticales como ayuda para el ajuste del espaciado vertical. Esta y otras posibilidades para hacer encajar la música en un número de páginas menor, se describen en Sección 4.6 [Encajar la música en menos páginas], página 612.
- Si el número de sistemas por página cambia de uno a dos, es costumbre indicarlo mediante una marca separadora de sistemas entre los dos sistemas. Véase [Separación de sistemas], página 207.
- Para ver más detalles sobre otras propiedades de formateo de las páginas, consulte Sección 4.1 [Disposición de la página], página 561.

Las indicaciones dinámicas se colocan por omisión debajo del pentagrama, pero en la música coral se suelen situar encima del pentagrama para evitar las colisiones con el texto. La instrucción predefinida `\dynamicUp` hace esta tarea para las indicaciones dinámicas en un único contexto `Voice`. Si hay muchos contextos de voz, esta instrucción predefinida tendría que colocarse en cada uno de ellos. Como alternativa, se puede usar su forma expandida para poner las indicaciones dinámicas de toda la partitura encima de sus pautas respectivas, como se muestra aquí:

```
\score {
  \new ChoirStaff <<
    \new Staff {
      \new Voice {
        \relative { g'4\f g g g }
      }
    }
    \new Staff {
      \new Voice {
        \relative { d'4 d d\p d }
      }
    }
  >>
  \layout {
    \context {
      \Score
      \override DynamicText.direction = #UP
      \override DynamicLineSpanner.direction = #UP
    }
  }
}
```

## Instrucciones predefinidas

`\dynamicUp`, `\dynamicDown`, `\dynamicNeutral`.

## Véase también

Referencia de la notación: Sección 4.6.2 [Cambiar el espaciado], página 613, Sección 4.6.1 [Mostrar el espaciado], página 612, Sección 4.6 [Encajar la música en menos páginas], página 612,

Sección 4.1 [Disposición de la página], página 561, Sección 4.2 [Disposición de la partitura], página 573, [Separación de sistemas], página 207, Sección 4.2.2 [Establecer el tamaño del pentagrama], página 575, Sección 4.3 [Saltos], página 576, Sección 4.4 [Espaciado vertical], página 583.

Referencia de funcionamiento interno: Sección “VerticalAxisGroup” en *Referencia de Funcionamiento Interno*, Sección “StaffGrouper” en *Referencia de Funcionamiento Interno*.

## Fragmentos de código seleccionados

### *Uso de arpeggioBracket para hacer más visible un divisi*

El corchete de arpeggios arpeggioBracket se puede usar para indicar la división de voces cuando no hay plicas que puedan ofrecer esta información. Se suele encontrar en la música coral.

```
\include "english.ly"

\score {
  \relative c'' {
    \key a \major
    \time 2/2
    <<
      \new Voice = "upper"
      <<
        { \voiceOne \arpeggioBracket
          a2( b2
            <b d>1\arpeggio)
            <cs e>\arpeggio ~
            <cs e>4
          }
        \addlyrics { \lyricmode { A -- men. } }
      >>
      \new Voice = "lower"
      { \voiceTwo
        a1 ~
        a
        a ~
        a4 \bar "|"
      }
    >>
  }
  \layout { ragged-right = ##t }
}
```

## Véase también

Referencia de la notación: Sección 1.3.3 [Expresiones como líneas], página 147.

### 2.1.6 Ópera y musicales

La música, letra y diálogos de las óperas y musicales se disponen normalmente de una o más de las siguientes formas:

- Una *Partitura del director* que contiene todas las partes orquestales y vocales, junto a notas guía del libreto si existen pasajes hablados.
- *Particellas orquestales* que contienen la música de los instrumentos individuales de la orquesta o banda.
- Una *Partitura vocal* que contiene todas las partes vocales con acompañamiento de piano. El acompañamiento es normalmente una reducción de orquesta, y en este caso es frecuente indicar el nombre del instrumento original de la orquesta. Las partituras vocales a veces incluyen indicaciones de escena y notas guía del libreto.
- Un *Libro vocal* que contiene sólo las partes vocales (sin acompañamiento), a veces en combinación con el libreto.
- Un *Libreto* que contiene los diálogos completos que normalmente hay en los musicales, junto a la letra de las partes cantadas. Suelen incluirse también las indicaciones de escena. Se puede utilizar LilyPond para tipografiar libretos, pero dado que no contienen música, puede ser preferible algún método alternativo.

En la sección de referencias que aparece a continuación están relacionadas las secciones de la documentación de LilyPond que se ocupan de los temas necesarios para crear partituras en los estilos habituales de la ópera y los musicales. Después aparecen secciones que cubren las técnicas peculiares de la tipografía musical de las partituras de ópera y de musicales.

## Referencias para ópera y musicales

La gran mayoría de las nociones que aparecen a continuación se pueden aplicar a prácticamente cualquier música orquestal y de conjunto, además de a la música vocal y de escena:

- Una partitura de director contiene muchos pentagramas y leguas agrupados. En [Agrupar pentagramas], página 201, se explican maneras de agrupar pentagramas. Para anidar unos grupos dentro de otros, consulte [Grupos de pentagramas anidados], página 205.
- La impresión de pentagramas vacíos en las partituras del director y vocales se suele inhibir. Para crear estas partituras, conocidas como “Partituras francesas” consulte [Ocultar pentagramas], página 215.
- La escritura de partituras orquestales se estudia en Sección 1.6.3 [Escritura de las particellas], página 220. Pueden ser de relevancia otras secciones del capítulo de Notación especializada, dependiendo de la orquestación utilizada. Muchos instrumentos son transpositores, consulte [Transposición de los instrumentos], página 28.
- Si el número de sistemas por página varía de una a otra página, es costumbre separar los sistemas con una marca separadora de sistemas. Véase See [Separación de sistemas], página 207.
- Para ver detalles acerca de otras propiedades de formateo de las páginas, consulte Sección 4.1 [Disposición de la página], página 561.
- Se pueden insertar notas guía de diálogos, instrucciones de escena y notas al pie, véase Sección 3.2.4 [Crear notas al pie], página 519, y Sección 1.8 [Texto], página 253. También se pueden añadir indicaciones de escena extensas con una sección de elementos de marcado independientes entre dos bloques `\score`, véase [Texto separado], página 261.

## Véase también

Glosario musical: Sección “Frenched score” en *Glosario Musical*, Sección “Frenched staves” en *Glosario Musical*, Sección “transposing instrument” en *Glosario Musical*.

Referencia de la notación: Sección 3.2.4 [Crear notas al pie], página 519, [Agrupar pentagramas], página 201, [Ocultar pentagramas], página 215, [Transposición de los instrumentos], página 28, [Grupos de pentagramas anidados], página 205, Sección 4.1 [Disposición de la página],

página 561, [Separación de sistemas], página 207, [Transposición], página 11, Sección 1.6.3 [Escritura de las particellas], página 220, Sección 1.8.1 [Escritura del texto], página 253.

Snippets: Sección “Vocal music” en *Fragmentos de código*.

## Nombres de los personajes

Se suelen mostrar los nombres de los personajes a la izquierda del pentagrama cuando éste está dedicado a dicho personaje solamente:

```
\score {
  <<
    \new Staff {
      \set Staff.vocalName = \markup \smallCaps Kaspar
      \set Staff.shortVocalName = \markup \smallCaps Kas.
      \relative {
        \clef "G_8"
        c'4 c c c
        \break
        c4 c c c
      }
    }
    \new Staff {
      \set Staff.vocalName = \markup \smallCaps Melchior
      \set Staff.shortVocalName = \markup \smallCaps Mel
      \clef "bass"
      \relative {
        a4 a a a
        a4 a a a
      }
    }
  >>
}
```

Cuando dos o más personajes comparten un pentagrama, el nombre del personaje se suele imprimir encima del pentagrama al principio de cada sección correspondiente a dicho personaje. Esto se puede hacer con elementos de marcado. Con frecuencia se usa un tipo de letra especial para este propósito.

```
\relative c' {
  \clef "G_8"
  c4~\markup \fontsize #1 \smallCaps Kaspar
```

```

c c c
\clef "bass"
a4^\markup \fontsize #1 \smallCaps Melchior
a a a
\clef "G_8"
c4^\markup \fontsize #1 \smallCaps Kaspar
c c c
}

```

Como alternativa, si hay muchos cambios de personajes, puede ser más fácil establecer variables que contengan las definiciones de cada personaje, para así poder indicar el cambio de personaje de manera fácil y concisa.

```

kaspar = {
  \clef "G_8"
  \set Staff.shortVocalName = "Kas."
  \set Staff.midiInstrument = "voice oohs"
  <>^\markup \smallCaps "Kaspar"
}

melchior = {
  \clef "bass"
  \set Staff.shortVocalName = "Mel."
  \set Staff.midiInstrument = "choir aahs"
  <>^\markup \smallCaps "Melchior"
}

\relative c' {
  \kaspar
  c4 c c c
  \melchior
  a4 a a a
  \kaspar
  c4 c c c
}

```

## Véase también

Manual de aprendizaje: Sección “Organizar las piezas mediante variables” en *Manual de Aprendizaje*.

Referencia de la notación: Sección 1.8 [Texto], página 253, Sección A.11 [Instrucciones de marcado de texto], página 729.

## Guías musicales

Se pueden insertar guías musicales en las partituras vocales, en los libros vocales y en las partes orquestales para indicar qué música de otra parte precede inmediatamente a una entrada. Asimismo, las guías se suelen insertar en la reducción de piano en las partituras vocales para indicar lo que está tocando cada parte orquestas. Esto sirve de ayuda al director cuando no está disponible una partitura del director.

El mecanismo básico para insertar guías se explica de forma exhaustiva en el texto principal, véase [Citar otras voces], página 223, y [Formateo de las notas guía], página 227. Pero cuando se deben insertar muchas guías, por ejemplo, como ayuda para el director en una partitura vocal, el nombre del instrumento se debe colocar cuidadosamente justo antes del comienzo de las notas guía, y cerca de ellas. El siguiente ejemplo muestra cómo se hace esto.

```
flute = \relative {
  s4 s4 e' ' g
}
\addQuote "flute" { \flute }

pianoRH = \relative {
  c' '4. g8
  % position name of cue-ing instrument just before the cue notes,
  % and above the staff
  <>^\markup { \right-align { \tiny "Flute" } }
  \cueDuring "flute" #UP { g4 bes4 }
}
pianoLH = \relative { c4 <c' e> e, <g c> }

\score {
  \new PianoStaff <<
    \new Staff {
      \pianoRH
    }
    \new Staff {
      \clef "bass"
      \pianoLH
    }
  >>
}
```

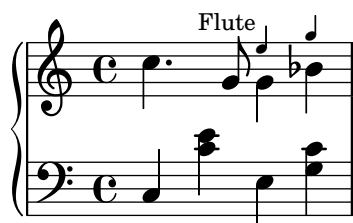

Si un instrumento transpositor se está citando, la parte instrumental debe especificar la tonalidad de manera que la conversión de las notas citadas se realice automáticamente. El ejemplo de abajo muestra esta transposición para un clarinete en Si bemol. Las notas de este ejemplo son bajas en el pentagrama, por lo que se especifica DOWN en `\cueDuring` (para que las plicas se orienten hacia abajo) y el nombre del instrumento se coloca debajo del pentagrama.

```
clarinet = \relative c' {
  \transposition bes
```

```

    fis4 d d c
  }
  \addQuote "clarinet" { \clarinet }

  pianoRH = \relative c' {
    \transposition c'
    % position name of cue-ing instrument below the staff
    <>_\markup { \right-align { \tiny "Clar." } }
    \cueDuring "clarinet" #DOWN { c4. g8 }
    g4 bes4
  }
  pianoLH = \relative { c4 <c' e> e, <g c> }

  \score {
    <<
      \new PianoStaff <<
        \new Staff {
          \new Voice {
            \pianoRH
          }
        }
        \new Staff {
          \clef "bass"
          \pianoLH
        }
      >>
    >>
  }

```

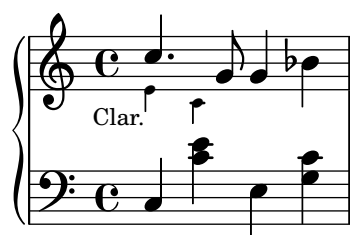

A partir de estos dos ejemplos debería quedar claro que insertar muchas notas guía en una partitura vocal puede ser tedioso, y la visión de las notas de la parte de piano quedaría entorpecida. Sin embargo, como muestra el siguiente fragmento de código, es posible definir una función musical para reducir la cantidad de texto que se teclea y para hacer que las notas del piano estén más claras.

## Fragmentos de código seleccionados

### *Añadir notas guía orquestales a una partitura vocal*

Este ejemplo muestra una forma de simplificar la adición de muchas notas guía orquestales a la reducción de piano en una partitura vocal. La función musical `\cueWhile` toma cuatro argumentos: la música de la que se toma la cita, como viene definida por `\addQuote`, el nombre que insertar antes de las notas guía, y después `#UP` o `#DOWN` para especificar `\voiceOne` con el nombre encima del pentagrama o bien `\voiceTwo` con el nombre debajo del pentagrama, y finalmente la música de piano con la que las notas guía deben aparecer en paralelo. El nombre

del instrumento citado se posiciona a la izquierda de las notas guía. Se pueden citar muchos pasajes como guía, pero no se pueden superponer en el tiempo entre ellos.

```

cueWhile =
#(define-music-function
  (instrument name dir music)
  (string? string? ly:dir? ly:music?)
  #{
    \cueDuring $instrument #dir {
      \once \override TextScript.self-alignment-X = #RIGHT
      \once \override TextScript.direction = $dir
      <>-\markup { \tiny #name }
      $music
    }
  })

flute = \relative c'' {
  \transposition c'
  s4 s4 e g
}
\addQuote "flute" { \flute }

clarinet = \relative c' {
  \transposition bes
  fis4 d d c
}
\addQuote "clarinet" { \clarinet }

singer = \relative c'' { c4. g8 g4 bes4 }
words = \lyricmode { here's the lyr -- ics }

pianoRH = \relative c'' {
  \transposition c'
  \cueWhile "clarinet" "Clar." #DOWN { c4. g8 }
  \cueWhile "flute" "Flute" #UP { g4 bes4 }
}
pianoLH = \relative c { c4 <c' e> e, <g c> }

\score {
  <<
    \new Staff {
      \new Voice = "singer" {
        \singer
      }
    }
    \new Lyrics {
      \lyricsto "singer"
      \words
    }
    \new PianoStaff <<
      \new Staff {
        \new Voice {

```

```

        \pianoRH
      }
    }
    \new Staff {
      \clef "bass"
      \pianoLH
    }
  >>
>>
}

```

## Véase también

Glosario musical: Sección “cue-notes” en *Glosario Musical*.

Referencia de la notación: Sección 5.5.1 [Alineación de objetos], página 671, Sección 5.4.2 [Dirección y posición], página 655, [Formateo de las notas guía], página 227, [Citar otras voces], página 223, Sección 5.6 [Uso de las funciones musicales], página 685.

Fragmentos de código: Sección “Vocal music” en *Fragmentos de código*.

Referencia de funcionamiento interno: Sección “CueVoice” en *Referencia de Funcionamiento Interno*.

## Advertencias y problemas conocidos

`\cueDuring` inserta automáticamente un contexto `CueVoice` y todas las notas guía se colocan dentro de este contexto. Ello significa que no es posible tener dos secuencias de notas guía superpuestas mediante esta técnica. Las secuencias superpuestas se podrían introducir declarando explícitamente contextos `CueVoice` separados y usando `\quoteDuring` para extraer e insertar las notas citadas.

## Música hablada

Efectos tales como el ‘parlato’ o el ‘Sprechgesang’ requieren que los intérpretes hablen sin altura definida pero con el ritmo adecuado; la notación de estos estilos se realiza mediante figuras con la cabeza en forma de cruz, como se muestra en [Cabezas de nota especiales], página 40.

## Diálogos encima de la música

Los diálogos sobre la música se imprimen normalmente por encima de los pentagramas en un estilo inclinado, con el comienzo de cada frase ligado a un momento musical en particular.

Para interjecciones cortas, basta un simple elemento de marcado.

```

\relative {
  a'4^\markup { \smallCaps { Alex - } \italic { He's gone } } a a a
  a4 a a^\markup { \smallCaps { Bethan - } \italic Where? } a

```

```
a4 a a a
}
```

Para frases más largas puede ser necesario expandir la música de forma que que las palabras quepan holgadamente. No está previsto en LilyPond hacer esto de manera completamente automática, y puede ser necesaria cierta intervención manual sobre la disposición.

Para frases largas o pasajes con un diálogo en disposición apretada, puede dar mejores resultados la utilización de un contexto de letra. El contexto Lyrics no se debe asociar con una voz musical; en vez de ello, cada sección del diálogo recibe una duración explícita. Si hay una pausa en medio del diálogo, se debe separar la palabra final del resto y dividirse la duración entre ellas de forma que la música subyacente reciba un espaciado continuo y adecuado.

Si el diálogo se extiende a más de una línea, será necesario insertar `\breaks` manualmente y ajustar la colocación del diálogo para evitar que se extienda más allá del margen derecho. La última palabra del último compás de una línea debe separarse también, como se ha visto antes.

He aquí un ejemplo que ilustra cómo puede hacerse.

```
music = \relative {
  \repeat unfold 3 { a'4 a a a }
}

dialogue = \lyricmode {
  \markup {
    \fontsize #1 \upright \smallCaps Abe:
    "Say this over measures one and"
  }4*7
  "two"4 |
  \break
  "and this over measure"4*3
  "three"4 |
}

\score {
  <<
    \new Lyrics \with {
      \override LyricText.font-shape = #'italic
      \override LyricText.self-alignment-X = #LEFT
    }
    { \dialogue }
    \new Staff {
      \new Voice { \music }
    }
  >>
}
```

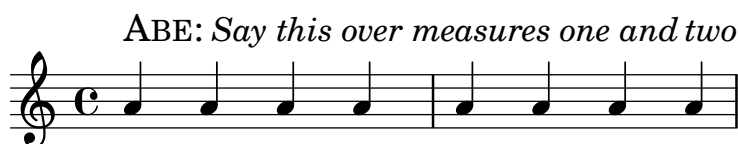

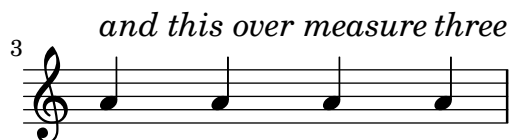

## Véase también

Referencia de la notación: [Duración manual de las sílabas], página 292, Sección 1.8 [Texto], página 253.

Referencia de funcionamiento interno: Sección “LyricText” en *Referencia de Funcionamiento Interno*.

## 2.1.7 Cánticos salmos e himnos

La música y la letra de los cánticos, salmos e himnos suelen seguir un formato bien establecido dentro de cualquier iglesia en particular. Aunque los formatos pueden diferir de una iglesia a otra, los problemas de tipografía que surgen son bastante similares, y se estudian en esta sección.

## Referencias para cánticos y salmos

El tipografiado del canto gregoriano en distintos estilos de notación antigua se describe en Sección 2.9 [Notación antigua], página 460.

## Véase también

Referencia de la notación: Sección 2.9 [Notación antigua], página 460.

Snippets: Sección “Vocal music” en *Fragmentos de código*.

## Preparar un cántico

La preparación moderna de los cánticos utiliza notación moderna con un número variable de elementos tomados de la notación antigua. Algunos de los elementos y métodos que considerar se presentan aquí.

Los cánticos usan con frecuencia figuras negras sin plica para indicar la altura, tomando las duraciones del ritmo hablado del texto.

```
stemOff = { \hide Staff.Stem }
```

```
\relative c' {
  \stemOff
  a'4 b c2 |
}
```

Los cánticos con frecuencia omiten las líneas divisorias o utilizan barras de compás recortadas o discontinuas para indicar pausas en la música. Para omitir todas las barras de compás de todos los pentagramas, suprime completamente el grabador de barras:

```
\score {
  \new StaffGroup <<
    \new Staff {
      \relative {
        a'4 b c2 |
        a4 b c2 |
      }
    }
  }
}
```

```

        a4 b c2 |
    }
}
\new Staff {
    \relative {
        a'4 b c2 |
        a4 b c2 |
        a4 b c2 |
    }
}
>>
\layout {
    \context {
        \Staff
        \remove Bar_engraver
    }
}
}

```

Las líneas divisorias también se pueden quitar pentagrama a pentagrama:

```

\score {
    \new ChoirStaff <<
        \new Staff
        \with { \remove Bar_engraver } {
            \relative {
                a'4 b c2 |
                a4 b c2 |
                a4 b c2 |
            }
        }
    \new Staff {
        \relative {
            a'4 b c2 |
            a4 b c2 |
            a4 b c2 |
        }
    }
}
>>
}

```

Para suprimir las líneas divisorias sólo de una sección de música, trátela como si fuera una cadencia. Si la sección es larga, podría necesitar insertar líneas divisorias “mudas” con `\bar ""` para indicar dónde se debe producir el salto de línea.

```
\relative a' {
  a4 b c2 |
  \cadenzaOn
  a4 b c2
  a4 b c2
  \bar ""
  a4 b c2
  a4 b c2
  \cadenzaOff
  a4 b c2 |
  a4 b c2 |
}
```

Los silencios o pausas en los cánticos pueden indicarse mediante barras de compás modificadas.

```
\relative a' {
  a4
  \cadenzaOn
  b c2
  a4 b c2
  \bar ""
  a4 b c2
  a4 b c2
  \bar ";"
  a4 b c2
  \bar "!"
  a4 b c2
  \bar "||"
}
```

Como alternativa, se usa a veces la notación del canto gregoriano para las pausas o silencios, aunque el resto de la notación sea moderna. Este ejemplo utiliza una marca `\breathe` modificada:

```
divisioMinima = {
  \once \override BreathingSign.stencil = #ly:breathing-sign::divisio-minima
```

```

\once \override BreathingSign.Y-offset = #0
\breathe
}
divisioMaior = {
  \once \override BreathingSign.stencil = #ly:breathing-sign::divisio-maior
  \once \override BreathingSign.Y-offset = #0
  \breathe
}
divisioMaxima = {
  \once \override BreathingSign.stencil = #ly:breathing-sign::divisio-maxima
  \once \override BreathingSign.Y-offset = #0
  \breathe
}
finalis = {
  \once \override BreathingSign.stencil = #ly:breathing-sign::finalis
  \once \override BreathingSign.Y-offset = #0
  \breathe
}

\score {
  \relative {
    g'2 a4 g
    \divisioMinima
    g2 a4 g
    \divisioMaior
    g2 a4 g
    \divisioMaxima
    g2 a4 g
    \finalis
  }
  \layout {
    \context {
      \Staff
      \remove Bar_engraver
    }
  }
}

```

```

\context {
  \Staff
  \remove Bar_engraver
  \remove Time_signature_engraver
  \remove Clef_engraver
}
}
}

```

Los cánticos de salmos en la tradición anglicana suelen ser *sencillos*, con siete compases de música, o *dobles*, con dos períodos de siete compases. Cada grupo de siete compases se divide en dos mitades, que corresponden a las dos mitades de cada verso, normalmente separados mediante una doble línea divisoria. Sólo se utilizan redondas y blancas. El primer compás de cada mitad siempre contiene un único acorde en redondas. Ésta es la “nota de recitado”. Los cánticos se suelen centrar sobre la página.

```

SopranoMusic = \relative {
  g'1 | c2 b | a1 | \bar "||"
  a1 | d2 c | c b | c1 | \bar "||"
}

AltoMusic = \relative {
  e'1 | g2 g | f1 |
  f1 | f2 e | d d | e1 |
}

TenorMusic = \relative {
  c'1 | c2 c | c1 |
  d1 | g,2 g | g g | g1 |
}

BassMusic = \relative {
  c1 | e2 e | f1 |
  d1 | b2 c | g' g | c,1 |
}

global = {
  \time 2/2
}

% Use markup to center the chant on the page
\markup {
  \fill-line {
    \score { % centered
      <<
        \new ChoirStaff <<
          \new Staff <<
            \global
            \clef "treble"
            \new Voice = "Soprano" <<

```

```

        \voiceOne
        \SopranoMusic
    >>
    \new Voice = "Alto" <<
        \voiceTwo
        \AltoMusic
    >>
    >>
    \new Staff <<
        \clef "bass"
        \global
        \new Voice = "Tenor" <<
            \voiceOne
            \TenorMusic
        >>
        \new Voice = "Bass" <<
            \voiceTwo
            \BassMusic
        >>
    >>
    >>
    >>
    \layout {
        \context {
            \Score
            \override SpacingSpanner.base-shortest-duration = \musicLength 2
        }
        \context {
            \Staff
            \remove Time_signature_engraver
        }
    }
} % End score
} % End markup

```

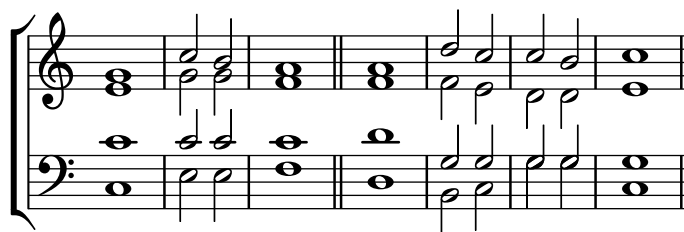

Otros enfoques para la preparación de este cántico se muestran en el primero de los siguientes fragmentos de código.

## Fragmentos de código seleccionados

### *Notación de responsos o salmos*

Este tipo de notación se utiliza para los cantos salmódicos, en que las estrofas no siempre tienen la misma longitud.

```
stemOff = \hide Staff.Stem
```

```

stemOn = \undo \stemOff

\score {
  \new Staff \with { \remove "Time_signature_engraver" }
  {
    \key g \minor
    \cadenzaOn
    \stemOff a'\breve bes'4 g'4
    \stemOn a'2 \section
    \stemOff a'\breve g'4 a'4
    \stemOn f'2 \section
    \stemOff a'\breve^\markup { \italic flexe }
    \stemOn g'2 \fine
  }
}

```

Los cánticos y otros textos litúrgicos pueden disponerse de una forma más libre, y posiblemente usen elementos notacionales tomados de la música antigua. Con frecuencia la letra se imprime por debajo y alineada con las notas. En este caso, las notas se disponen espaciadas de acuerdo con las sílabas en vez de hacerlo con las duraciones de las notas.

### *Plantilla para notación de música antigua (transcripción moderna de canto gregoriano)*

Este ejemplo muestra cómo hacer una transcripción moderna de canto gregoriano. El canto gregoriano no tiene compás ni plicas; utiliza solamente cabezas de nota de blanca y de negra, y unas marcas especiales que indican silencios de distintas longitudes.

```

chant = \relative c' {
  \set Score.timing = ##f
  f4 a2 \divisioMinima
  g4 b a2 f2 \divisioMaior
  g4( f) f( g) a2 \finalis
}

verba = \lyricmode {
  Lo -- rem ip -- sum do -- lor sit a -- met
}

\score {
  \new GregorianTranscriptionStaff <<
    \new GregorianTranscriptionVoice = "melody" \chant
    \new GregorianTranscriptionLyrics = "one" \lyricsto melody \verba
  >>
}

```

## Véase también

Manual de aprendizaje: Sección “Visibilidad y color de los objetos” en *Manual de Aprendizaje*, Sección “Plantillas de conjuntos vocales” en *Manual de Aprendizaje*.

Referencia de la notación: Sección 2.9 [Notación antigua], página 460, [Barras de compás], página 103, Sección 5.1.4 [Modificar los complementos (plug-ins) de contexto], página 625, Sección 2.9.4 [Tipografiado del canto gregoriano], página 472, [Música sin compasear], página 78, Sección 5.4.7 [Visibilidad de los objetos], página 663.

## Puntuación de un salmo

El texto de un salmo anglicano se suele imprimir en versos separados debajo del canto.

Los cantos sencillos (con siete compases) se repiten para cada verso. Los cantos dobles (con 14 compases) se repiten para cada par de versos. Se insertan marcas dentro del texto para indicar la forma en que encajan con el canto. Cada verso se divide en dos mitades. Se suele utilizar un signo de dos puntos para indicar esta división. Esto corresponde a la doble línea divisoria de la música. El texto antes de los dos puntos se canta con los tres primeros compases de la música; el texto después de los dos puntos se canta con los últimos cuatro compases.

Se insertan líneas de compás simples (o en algunos casos una coma invertida u otro símbolo similar) entre el texto para indicar dónde caen las líneas divisorias de la música. En el modo de marcado, se puede introducir una línea de compás simple con el símbolo de comprobación de compás, la barra vertical, |.

```
\markup {
  \fill-line {
    \column {
      \left-align {
        \line { O come let us sing | unto the | Lord : let }
        \line { us heartily rejoice in the | strength of | our }
        \line { sal- | -vation. }
      }
    }
  }
}
```

O come let us sing | unto the | Lord : let  
us heartily rejoice in the | strength of | our  
sal- | -vation.

Otros símbolos pueden requerir glifos de las fuentes tipográficas fetaMusic. Para ver más detalles, consulte Sección 1.8.3 [Tipografías], página 278.

```
tick = \markup {
  \raise #1 \fontsize #-5 \musicglyph "scripts.rvarcomma"
}
\markup {
  \fill-line {
    \column {
      \left-align {
        \line { O come let us sing \tick unto the \tick Lord : let }
        \line {
          us heartily rejoice in the \tick strength of \tick our
        }
        \line { sal \tick vation. }
      }
    }
  }
}
```

```

    }
  }
}

```

O come let us sing 'unto the 'Lord : let  
us heartily rejoice in the 'strength of 'our  
sal 'vation.

Donde hay una redonda en un compás, todo el texto que corresponde a ese compás se recita sobre esa nota en el ritmo de la palabra. Donde hay dos notas en un compás, suele haber solamente una o dos sílabas correspondientes. Si hay más de dos sílabas, se suele insertar un punto para indicar dónde se produce el cambio de nota.

```

dot = \markup {
  \raise #0.7 \musicglyph "dots.dot"
}
tick = \markup {
  \raise #1 \fontsize #-5 \musicglyph "scripts.rvarcomma"
}
\markup {
  \fill-line {
    \column {
      \left-align {
        \line {
          O come let us sing \tick unto \dot the \tick Lord : let
        }
        \line {
          us heartily rejoice in the \tick strength of \tick our
        }
        \line { sal \tick vation. }
      }
    }
  }
}

```

O come let us sing 'unto • the 'Lord : let  
us heartily rejoice in the 'strength of 'our  
sal 'vation.

En algunos salterios (libros de salmos) se usa un asterisco para indicar un corte en una sección recitada en lugar de una coma y las sílabas acentuadas o ligeramente alargadas se indican en estilo negrita.

```

dot = \markup {
  \raise #0.7 \musicglyph "dots.dot"
}
tick = \markup {
  \raise #1 \fontsize #-5 \musicglyph "scripts.rvarcomma"
}
\markup {
  \fill-line {
    \column {
      \left-align {
        \line { Today if ye will hear his voice * }
      }
    }
  }
}

```

```

\line {
  \concat { \bold hard en }
  | not your | hearts : as in the pro-
}
\line { vocation * and as in the \bold day of tempt- | }
\line { -ation | in the | wilderness. }
}
}
}
}
}

```

Today if ye will hear his voice \*  
**harden** | not your | hearts : as in the pro-  
vocation \* and as in the **day** of tempt- |  
-ation | in the | wilderness.

En otros salterios se coloca un acento sobre la sílaba para indicar el énfasis.

```

tick = \markup {
  \raise #2 \fontsize #-5 \musicglyph "scripts.rvarcomma"
}
\markup {
  \fill-line {
    \column {
      \left-align {
        \line {
          O come let us \concat {
            si \combine \tick ng
          }
          | unto the | Lord : let
        }
        \line {
          us heartily \concat {
            rejo \combine \tick ice
          }
          in the | strength of | our
        }
        \line { sal- | -vation. }
      }
    }
  }
}
}
}
}

```

O come let us síng | unto the | Lord : let  
us heartily rejoíce in the | strength of | our  
sal- | -vation.

El uso del marcado para centrar texto y para disponer las líneas en columnas se describe en Sección 1.8.2 [Formatear el texto], página 263.

Casi todos estos elementos se muestran en uno u otro de los dos versos en la plantilla, véase Sección “Salmos” en *Manual de Aprendizaje*.

## Véase también

Manual de aprendizaje: Sección “Salmos” en *Manual de Aprendizaje*, Sección “Plantillas de conjuntos vocales” en *Manual de Aprendizaje*.

Referencia de la notación: Sección 1.8.3 [Tipografías], página 278, Sección 1.8.2 [Formatear el texto], página 263.

## Compases parciales en melodías de himno

Con frecuencia las melodías de himno comienzan y terminan cada línea de música con compases parciales de forma que cada línea de música corresponde exactamente con una línea de texto. Esto requiere una instrucción `\partial` al principio de la música e instrucciones `\bar "|"` ó `\bar "||"` al final de cada línea.

### *Plantilla para himnos*

Este fragmento de código muestra una forma de preparar un himno cuando cada línea comienza con un compás parcial. También muestra cómo añadir los versos como texto independiente debajo de la música.

```
Timeline = {
  \time 4/4
  \tempo 4=96
  \partial 2
  s2 | s1 | s2 \breathe s2 | s1 | s2 \caesura \break
  s2 | s1 | s2 \breathe s2 | s1 | s2 \fine
}

SopranoMusic = \relative g' {
  g4 g | g g g g | g g g g | g g g g | g2
  g4 g | g g g g | g g g g | g g g g | g2
}

AltoMusic = \relative c' {
  d4 d | d d d d | d d d d | d d d d | d2
  d4 d | d d d d | d d d d | d d d d | d2
}

TenorMusic = \relative a {
  b4 b | b b b b | b b b b | b b b b | b2
  b4 b | b b b b | b b b b | b b b b | b2
}

BassMusic = \relative g {
  g4 g | g g g g | g g g g | g g g g | g2
  g4 g | g g g g | g g g g | g g g g | g2
}

global = {
  \key g \major
}

\score { % Start score
  <<
    \new PianoStaff << % Start pianostaff
```

```

\new Staff << % Start Staff = RH
  \global
  \clef "treble"
  \new Voice = "Soprano" << % Start Voice = "Soprano"
    \Timeline
    \voiceOne
    \SopranoMusic
  >> % End Voice = "Soprano"
  \new Voice = "Alto" << % Start Voice = "Alto"
    \Timeline
    \voiceTwo
    \AltoMusic
  >> % End Voice = "Alto"
>> % End Staff = RH
\new Staff << % Start Staff = LH
  \global
  \clef "bass"
  \new Voice = "Tenor" << % Start Voice = "Tenor"
    \Timeline
    \voiceOne
    \TenorMusic
  >> % End Voice = "Tenor"
  \new Voice = "Bass" << % Start Voice = "Bass"
    \Timeline
    \voiceTwo
    \BassMusic
  >> % End Voice = "Bass"
>> % End Staff = LH
>> % End pianostaff
>>
} % End score

\markup {
  \fill-line {
    ""
    {
      \column {
        \left-align {
          "This is line one of the first verse"
          "This is line two of the same"
          "And here's line three of the first verse"
          "And the last line of the same"
        }
      }
    }
  }
  ""
}

\layout {
  \context {
    \Score

```

```

    caesuraType = #'((bar-line . "||"))
    fineBarType = "||"
  }
}

\paper { % Start paper block
  indent = 0      % don't indent first system
  line-width = 130 % shorten line length to suit music
  tagline = ##f % Don't print tag line, can be removed
} % End paper block

```

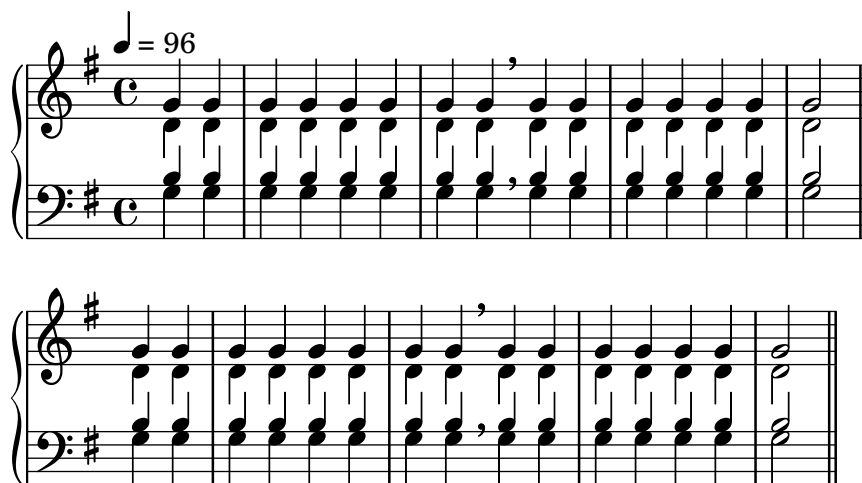

This is line one of the first verse  
 This is line two of the same  
 And here's line three of the first verse  
 And the last line of the same

### 2.1.8 Música vocal antigua

Está contemplada la música vocal en estilo de tipografía antiguo, como se explica en Sección 2.9 [Notación antigua], página 460.

#### Véase también

Referencia de la notación: Sección 2.9 [Notación antigua], página 460.

## 2.2 Teclados y otros instrumentos de varios pentagramas

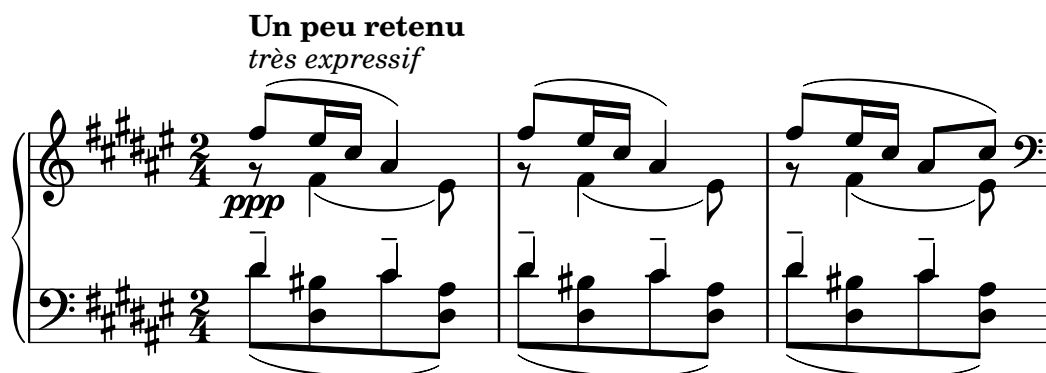

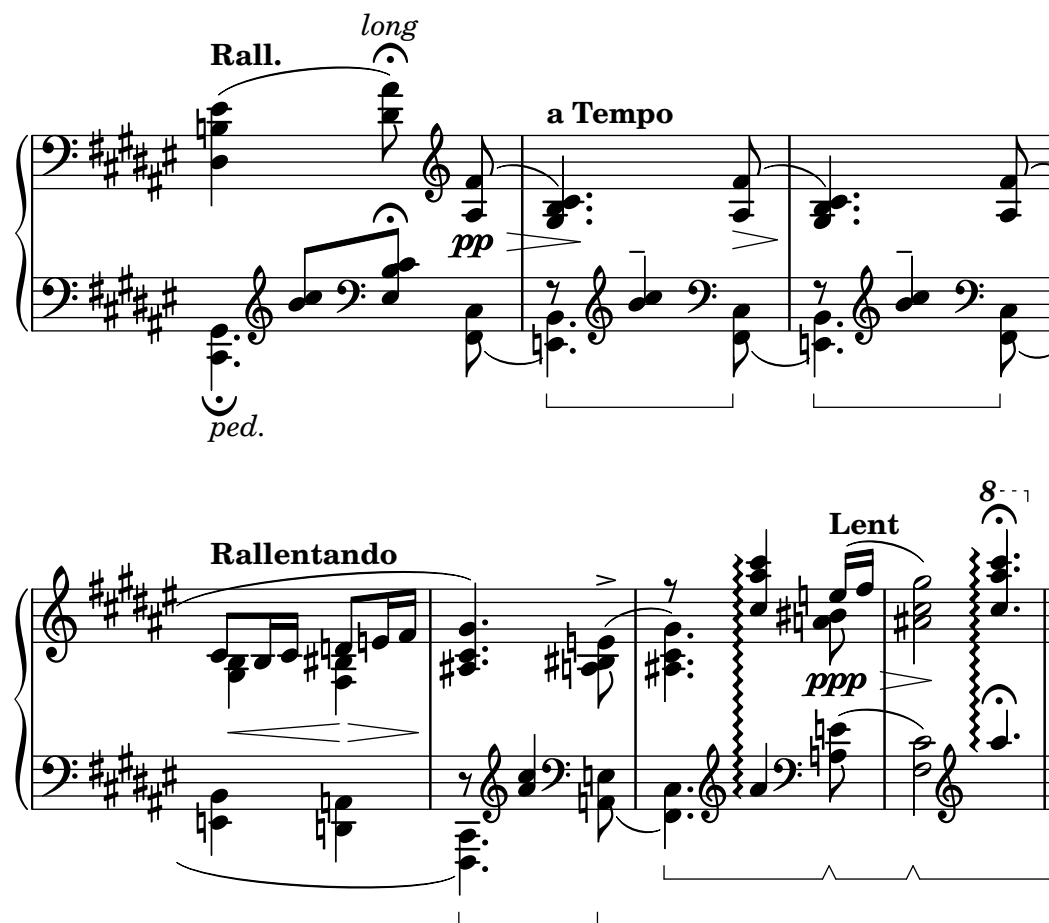

Esta sección se ocupa de varios aspectos de la notación musical que son exclusivos de los instrumentos de teclado y otros instrumentos cuya notación se realiza sobre varios pentagramas, como el arpa o el vibráfono. A los efectos de nomenclatura, en esta sección se denominan abreviadamente “teclados” a todo este grupo de instrumentos de varios pentagramas, aunque algunos de ellos no tienen teclado.

### 2.2.1 Notación común para instrumentos de teclado

Esta sección trata aspectos de notación que pueden aparecer en casi todos los instrumentos de teclado.

#### Referencias para teclados

La notación de los instrumentos de teclado se suele realizar con sistemas de piano. Éstos son dos pentagramas normales agrupados mediante una llave. También se utiliza esta notación para otros instrumentos de teclado. La música de órgano se escribe normalmente con dos pentagramas dentro de un grupo PianoStaff y un tercer pentagrama normal para los pedales.

Los pentagramas son hasta cierto punto independientes, pero a veces las voces pueden cruzarse entre los dos pentagramas. Esta sección trata técnicas de notación que son particulares de la música de teclado.

En otros lugares se tratan varios problemas comunes de la música de teclado:

- La música para teclado suele contener varias voces y el número de éstas puede variar ampliamente; esto se describe en [Resolución de las colisiones], página 185.
- La música para teclado se puede escribir en paralelo, como se describe en [Escribir música en paralelo], página 197.

- Los matices dinámicos se pueden colocar en un contexto *Dynamics*, entre los dos contextos *Staff* para alinear las indicaciones de matiz sobre una línea horizontal equidistante de los dos pentagramas; véase [Matices dinámicos], página 130.
- Las digitaciones se indican como puede verse en [Indicaciones de digitación], página 239.
- Las indicaciones de pedal de órgano se insertan como articulaciones, véase Sección A.14 [Lista de articulaciones], página 802.
- Las líneas verticales de rejilla se pueden mostrar como se describe en [Líneas de rejilla], página 249.
- La música para teclado incluye con frecuencia ligaduras *Laissez vibrer* así como ligaduras sobre arpegios y trémolos, descritos en [Ligaduras de unión], página 57.
- La colocación de arpegios a través de varias voces y pentagramas se cubre en [Arpeggio], página 151.
- Las indicaciones de trémolo se describen en [Repeticiones de trémolo], página 173.
- Varios de los trucos que pueden ser necesarios en música para teclado se muestran en Sección “Ejemplos reales de música” en *Manual de Aprendizaje*.
- Las notas ocultas se pueden usar para producir ligaduras de unión que se cruzan entre voces, como se explica en Sección “Otras aplicaciones de los trucos” en *Manual de Aprendizaje*.

## Véase también

Manual de aprendizaje: Sección “Ejemplos reales de música” en *Manual de Aprendizaje*, Sección “Otras aplicaciones de los trucos” en *Manual de Aprendizaje*.

Referencia de la notación: [Agrupar pentagramas], página 201, [Nombres de instrumentos], página 220, [Resolución de las colisiones], página 185, [Escribir música en paralelo], página 197, [Indicaciones de digitación], página 239, Sección A.14 [Lista de articulaciones], página 802, [Líneas de rejilla], página 249, [Ligaduras de unión], página 57, [Arpeggio], página 151, [Repeticiones de trémolo], página 173.

Referencia de funcionamiento interno: Sección “PianoStaff” en *Referencia de Funcionamiento Interno*.

Fragmentos de código: Sección “Keyboards” en *Fragmentos de código*.

## Cambiar de pentagrama manualmente

Las voces se pueden cambiar de pentagrama manualmente usando la instrucción

```
\change Staff = nombre_del_pentagrama
```

La cadena *nombre\_del\_pentagrama* es el nombre del pentagrama. Cambia la voz actual de su pentagrama en curso al pentagrama de nombre *nombre\_del\_pentagrama*. Los valores más corrientes para *nombre\_del\_pentagrama* son "arriba" y "abajo", o bien "MD" y "MI".

El pentagrama al que salta la voz debe existir en el momento del salto. Si es necesario, los pentagramas se tienen que “mantener con vida”, véase Sección 5.1.3 [Mantener vivos los contextos], página 622, o instanciados explícitamente, por ejemplo mediante la utilización del acorde vacío, <>, véase [Notas en acorde], página 176.

```
\new PianoStaff <<
  \new Staff = "up" {
    % enforce creation of all contexts at this point of time
    <>
    \change Staff = "down" c2
    \change Staff = "up" c'2
  }
  \new Staff = "down" {
```

```

\clef bass
% keep staff alive
s1
}
>>

```

Las notas de pentagrama cruzado reciben la barra automáticamente:

```

\new PianoStaff <<
  \new Staff = "up" {
    <e' c'>8
    \change Staff = "down"
    g8 fis g
    \change Staff = "up"
    <g' ' c' '>8
    \change Staff = "down"
    e8 dis e
    \change Staff = "up"
  }
  \new Staff = "down" {
    \clef bass
    % keep staff alive
    s1
  }
>>

```

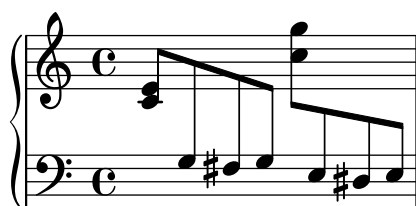

Si el barrado necesita algún trucaje, efectúe en primer lugar los cambios en las direcciones de las plicas. Las posiciones de las barras se miden posteriormente a partir del centro del pentagrama que está más cerca de la barra. Para ver un ejemplo sencillo de trucaje de las barras, consulte Sección “Arreglar notación con superposiciones” en *Manual de Aprendizaje*.

Se puede producir una superposición en la notación cuando las voces se cruzan de un pentagrama a otro:

```

\new PianoStaff <<
  \new Staff = "up" {
    \voiceOne
    % Make space for fingering in the cross-staff voice
    \once\override DynamicLineSpanner.staff-padding = #4
    e''2\p\< d''\>
    c''1\!
  }
  \new Staff = "down" {
    \clef bass
    % keep staff alive
    s1
  }
>>

```

```

\new Staff = "down" <<
{
  \clef bass
  s4. e,8\rest g,2\rest
  c1
} \ {
  c8\ ( g c'
  \change Staff = "up"
  e' g' b'-3 a' g'\ )
  f'1
}
>>
>>

```

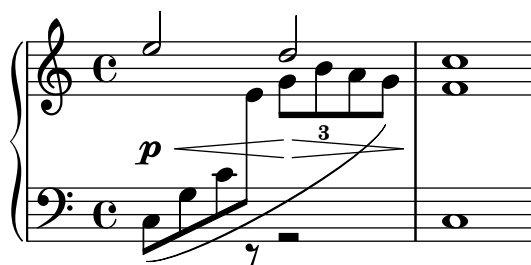

La plica y la ligadura de expresión se superponen a la línea del símbolo de dinámica porque la resolución automática de colisiones se suspende para las barras, ligaduras y otros objetos de extensión que conectan notas situadas en distintos pentagramas, así como para las plicas y articulaciones si su colocación está afectada por un objeto de extensión de pentagrama cruzado. Las colisiones resultantes se pueden resolver manualmente donde sea necesario, utilizando los métodos descritos en la sección Sección “Arreglar notación con superposiciones” en *Manual de Aprendizaje*.

## Véase también

Manual de aprendizaje: Sección “Arreglar notación con superposiciones” en *Manual de Aprendizaje*.

Referencia de la notación: [Plicas], página 244, [Barras automáticas], página 87, Sección 5.1.3 [Mantener vivos los contextos], página 622.

Fragmentos de código: Sección “Keyboards” en *Fragmentos de código*.

Referencia de funcionamiento interno: Sección “Beam” en *Referencia de Funcionamiento Interno*, Sección “ContextChange” en *Referencia de Funcionamiento Interno*.

## Advertencias y problemas conocidos

El mecanismo para evitar las colisiones de barras de corchea no funciona para las barras automáticas que terminan justo antes de un cambio de pauta. En este caso, utilice barras manuales.

## Cambiar de pentagrama automáticamente

Se puede hacer que las voces cambien automáticamente entre los pentagramas inferior y superior. La sintaxis para conseguir esto es

```
\autoChange ...música...
```

Esto creará dos pentagramas dentro del grupo actual de pentagramas (normalmente un PianoStaff), llamados "up" (arriba) y "down" (abajo). El pentagrama inferior estará en clave de Fa de forma predeterminada. El cambiador automático hace el cambio basándose en la altura

(el Do central es el punto de inflexión), y se adelanta saltando sobre los silencios para hacer cambios por adelantado.

```
\new PianoStaff {
  \autoChange {
    g4 a b c'
    d'4 r a g
  }
}
```

Se pueden especificar otras notas para el punto de corte. Si los pentagramas no han sido instanciados de forma explícita, se pueden usar otras claves.

```
music = {
  g8 b a c' b8 d' c'8 e'
  d'8 r f' g' a'2
}

\autoChange d' \music
\autoChange b \with { \clef soprano } \music
\autoChange d' \with { \clef alto } \with { \clef tenor } \music
```

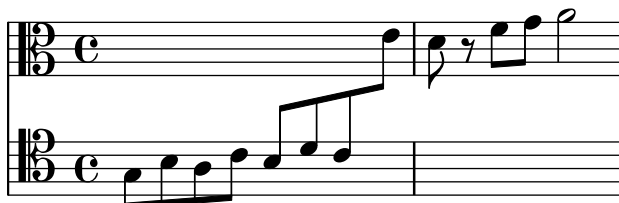

Una sección marcada `\relative` que se encuentra fuera de `\autoChange` no tiene efecto sobre las notas de la música; por tanto, en caso necesario escriba `\relative` dentro de `\autoChange`.

Si se necesita más control sobre los pentagramas individuales, se pueden crear manualmente con los nombres "up" y "down". Entonces, la instrucción `\autoChange` alternará su voz entre los pentagramas existentes.

**Nota:** Si se crean los pentagramas manualmente, *se deben* llamar "up" y "down" (en inglés).

Por ejemplo, esto es necesario para colocar una armadura de tonalidad en el pentagrama inferior:

```
\new PianoStaff <<
  \new Staff = "up" {
    \new Voice = "melodiaUno" {
      \key g \major
      \autoChange \relative {
        g8 b a c b d c e
        d8 r fis, g a2
      }
    }
  }
  \new Staff = "down" {
    \key g \major
    \clef bass
  }
>>
```

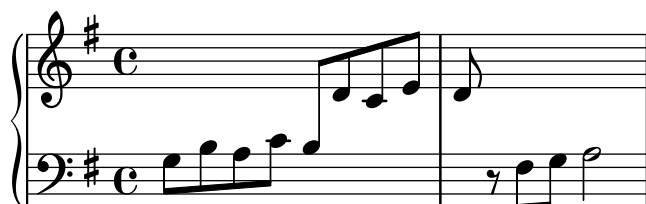

## Véase también

Referencia de la notación: [Cambiar de pentagrama manualmente], página 352.

Fragmentos de código: Sección “Keyboards” en *Fragmentos de código*.

Referencia de funcionamiento interno: Sección “AutoChangeMusic” en *Referencia de Funcionamiento Interno*.

## Advertencias y problemas conocidos

Los cambios de pentagrama pueden no acabar en lugares óptimos. Para conseguir una salida de alta calidad es mejor especificar manualmente los cambios de pentagrama.

Los acordes no se dividen entre los pentagramas; se asignan a un pentagrama en función de la primera nota nombrada dentro de la construcción del acorde.

## Líneas de cambio de pentagrama

Cuando una voz cambia a otro pentagrama, se puede imprimir automáticamente una línea que conecte las notas:

```
\new PianoStaff <<
  \new Staff = "one" {
    \showStaffSwitch
    c'1
    \change Staff = "two"
    b2 a
```

```

    }
    \new Staff = "two" {
      \clef bass
      s1*2
    }
  >>

```

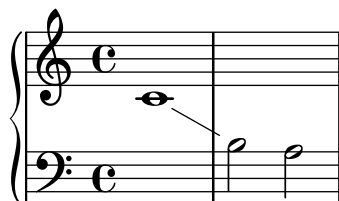

Una línea de cambio de pauta entre acordes conecta las “últimas notas” de cada uno de ellos según se han escrito en el archivo de entrada; Esto se puede usar para ajustar rápidamente las posiciones verticales del comienzo y el final de la línea.

```

\new PianoStaff <<
  \new Staff = "one" {
    <c' e' g'>1
    \showStaffSwitch
    \change Staff = "two"
    <a c' f>1
    \hideStaffSwitch
    \change Staff = "one"
    <e' g' c'>1
    \showStaffSwitch
    \change Staff = "two"
    <f a c'>1
  }
  \new Staff = "two" {
    \clef bass
    s1*4
  }
>>

```

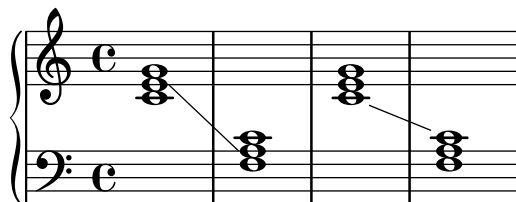

## Instrucciones predefinidas

\showStaffSwitch, \hideStaffSwitch.

## Véase también

Fragmentos de código: Sección “Keyboards” en *Fragmentos de código*.

Referencia de funcionamiento interno: Sección “Note\_head\_line\_engraver” en *Referencia de Funcionamiento Interno*, Sección “VoiceFollower” en *Referencia de Funcionamiento Interno*.

## Fragmentos de código seleccionados

### *Plicas de pentagrama cruzado*

Este fragmento de código muestra el uso del grabador `Span_stem_engraver` y de `\crossStaff` para conectar automáticamente plicas de un pentagrama a otro. No es necesario especificar la longitud de la plica porque la distancia variable entre las cabezas de las notas y los pentagramas se calcula automáticamente.

```
\layout {
  \context {
    \PianoStaff
    \consists "Span_stem_engraver"
  }
}

\new PianoStaff <<
  \new Staff {
    <b d'>4 r d'16\> e'8. g8 r\! |
    e'8 f' g'4
    \voiceTwo \autoBeamOff
    % Down to lower staff
    \crossStaff { e'8 e'8 } e'4 |
  }

  \new Staff {
    \clef bass
    \voiceOne \autoBeamOff
    % Up to upper staff
    \crossStaff { <e g>4 e, g16 a8. c8 } d |
    \autoBeamOn g8 f g4 \voiceTwo g8 g g4 |
  }
}>>
```

Por el momento no se puede especificar este grabador por su nombre entre comillas, sino prefijando el nombre con un símbolo de almohadilla (#), a causa de la manera en que está implementado.

### *Indicar acordes de pentagrama cruzado con corchetes de arpeggio*

Un corchete de arpeggio puede indicar que se tienen que tocar con la misma mano notas que están en dos pentagramas distintos. Para hacerlo, el `PianoStaff` se debe configurar para que acepte símbolos de arpeggio de pentagrama cruzado y los símbolos de arpeggio se deben configurar a la forma de corchete en el contexto de `PianoStaff`.

(Debussy, *Les collines d'Anacapri*, m. 65)

```
\new PianoStaff <<
  \set PianoStaff.connectArpeggios = ##t
  \override PianoStaff.Arpeggio.stencil =
    #ly:arpeggio::brew-chord-bracket
```

```

\new Staff {
  \relative c' {
    \key b \major
    \time 6/8
    b8-.(\arpeggio fis'-.\> cis-.
      e-. gis-. b-.)\!\fermata^\laissezVibrer \bar "||"
  }
}
\new Staff {
  \relative c' {
    \clef bass
    \key b \major
    <<
    {
      <a e cis>2.\arpeggio
    }
    \\\
    {
      <a, e a,>2.
    }
    >>
  }
}
>>

```

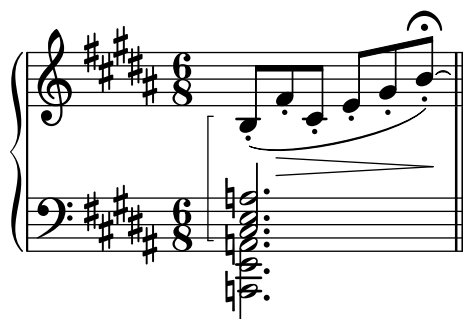

## Véase también

Fragmentos de código: Sección “Keyboards” en *Fragmentos de código*.

Referencia de funcionamiento interno: Sección “Stem” en *Referencia de Funcionamiento Interno*.

### 2.2.2 Piano

Esta sección trata de aspectos de la notación directamente relacionados con el piano.

#### Pedales de piano

En general, los pianos tienen tres pedales que alteran la forma de producir el sonido: el pedal de mantenimiento (pedal *derecho* o pedal *forte*), el pedal *sostenuto* (sos., pedal central) y el pedal *una corda* (U.C., pedal izquierdo). Los pedales de mantenimiento como el pedal derecho del piano se encuentran también en el vibráfono y en la celesta.

```

\relative {
  c''4\sustainOn d e g
  <c, f a>1\sustainOff

```

## Símbolos de Discanto

Los acordeones se suelen construir con más de un conjunto de lengüetas que pueden estar al unísono, una octava por encima, o una octava por debajo de la altura escrita. Cada fabricante de acordeones utiliza distintos nombres para los *cambios* que seleccionan las distintas combinaciones de lengüetas, como *oboe*, *musette* o *bandoneón*, de manera que ha entrado en uso un sistema de signos para simplificar las instrucciones de ejecución.

Puede verse una lista completa de todos los registros de acordeón disponibles en Sección A.11.7 [Accordion registers], página 785,

## Fragmentos de código seleccionados

### *Accordion register symbols*

Accordion register symbols are available as `\markup` as well as as standalone music events (as register changes tend to occur between actual music events). Bass registers are not overly standardized. The available commands can be found in 'Discant symbols' in the Notation Reference.

```
#(use-modules (lily accreg))

\new PianoStaff
<<
  \new Staff \relative {
    \clef treble
    \discant "10"
    r8 s32 f'[ bes f] s e[ a e] s d[ g d] s16 e32[ a]
    <<
      { r16 <f bes> r <e a> r <d g> }
      \\
      { d r a r bes r }
    >> |
    <cis e a>1
  }

  \new Staff \relative {
    \clef treble
    \freeBass "1"
    r8 d'32 s16. c32 s16. bes32 s16. a32[ cis] s16
    \clef bass \stdBass "Master"
    <<
      { r16 <f, bes d>^"b" r <e a c>^"am" r <d g bes>^"gm" |
        <e a cis>1^"a" }
      \\
      { d8_"D" c_"C" bes_"B" | a1_"A" }
    >>
  }
>>
```

## Véase también

Fragmentos de código: Sección “Keyboards” en *Fragmentos de código*.

### 2.2.4 Arpa

Esta sección trata sobre asuntos de notación específicos del arpa.

#### Referencias para notación de arpa

Ciertas características comunes de la música de arpa se estudian en otras partes de la documentación:

- El glissando es la técnica más característica del arpa, [Glissando], página 147.
- El *bisbigliando* se escribe como un trémolo, [Repeticiones de trémolo], página 173.
- Los armónicos naturales se estudian bajo el epígrafe [Armónicos], página 365.
- Para los arpeggios dirigidos y los no arpeggios, véase [Arpeggio], página 151.

## Véase también

Referencia de la notación: [Repeticiones de trémolo], página 173, [Glissando], página 147, [Arpeggio], página 151, [Armónicos], página 365.

### Pedales de arpa

Las arpas tienen siete cuerdas por octava que pueden sonar a la altura natural, bemol o sostenido. En el arpa de palancas o arpa celta, cada cuerda se ajusta individualmente, pero en las arpas de pedales todas las cuerdas con igual nombre de nota se controlan por un único pedal. Visto de izquierda a derecha desde la posición del ejecutante, los pedales son Re, Do y Si a la izquierda y Mi, Fa, Sol y La a la derecha. La posición de los pedales se puede indicar con indicaciones textuales:

```
\textLengthOn
cis''1\_markup \concat \vcenter {
  [D \flat C \sharp B|E \sharp F \sharp G A \flat] }
c''!1\_markup \concat \vcenter {
  [ C \natural ] }
```

o mediante diagramas de pedal:

```
\textLengthOn
cis''1\_markup { \harp-pedal "~v-|vv-~" }
```

```
c''!1\_markup { \harp-pedal "^o--|vv-^" }
```

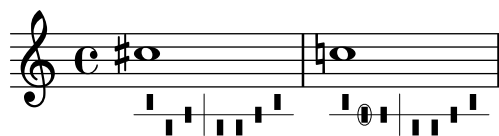

La instrucción `\harp-pedal` acepta una cadena de caracteres en la que `^` es la posición alta del pedal (altura bemol), `-` es la posición intermedia (altura natural), `v` es la posición baja (altura sostenido), y `|` es la línea vertical separadora. Si se antepone `o`, el siguiente símbolo de pedal se rodea por una elipse.

## Véase también

Referencia de la notación: [Guiones de texto], página 256, Sección A.11.6 [Instrument-specific markup], página 780.

## 2.3 Instrumentos de cuerda sin trastes

**1** *lentement*

*fatigué* s. vib. n. p. vib. s. vib.

IV IV IV

*mf* *mf* *mf* *ff* *pp*

s.p. n. s.p. n. p. vib.

*accel...* IV IV

*mf* *ff*

s.p. n. s.p. n. p. vib. m. vib.

*ritar...* IV IV IV

*ppp*

Esta sección aporta información y referencias que resultan útiles si se escribe música para instrumentos de cuerda sin trastes, principalmente instrumentos de cuerda orquestales.

### 2.3.1 Notación común para cuerdas sin trastes

Hay poca notación especializada para los instrumentos de cuerdas sin trastes. La notación de la música se realiza en un solo pentagrama, y se suele usar una sola voz. Se pueden necesitar dos voces para algunos pasajes en dobles cuerdas o en divisi.

## Referencias para cuerdas sin trastes

La mayor parte de la notación que resulta de utilidad para las cuerdas orquestales y otros instrumentos de arco se estudia en otras partes del manual:

- Las indicaciones textuales como “pizz.” y “arco” se añaden como texto simple: véase [Guiones de texto], página 256.
- Las digitaciones, entre ellas la indicación de pulgar, se describen en [Indicaciones de digitación], página 239.
- Se pueden añadir números de cuerda (en general como números romanos para los instrumentos de cuerda frotada) como se explica en [Indicación de los números de cuerda], página 367.
- Las dobles cuerdas se indican normalmente escribiendo un acorde, véase [Notas en acorde], página 176. Hay otras indicaciones que se pueden añadir para la interpretación de acordes, véase [Arpeggio], página 151.
- Hay plantillas para cuarteto de cuerda en Sección “Plantillas de cuarteto de cuerda” en *Manual de Aprendizaje*. Otras se muestran en la sección de fragmentos de código.

## Véase también

Manual de aprendizaje: Sección “Plantillas de cuarteto de cuerda” en *Manual de Aprendizaje*.

Referencia de la notación: [Guiones de texto], página 256, [Indicaciones de digitación], página 239, [Notas en acorde], página 176, [Arpeggio], página 151.

Fragmentos de código: Sección “Unfretted strings” en *Fragmentos de código*.

## Indicaciones de arco

Las indicaciones de arco se crean como articulaciones, que se describen en [Articulaciones y ornamentos], página 128.

Las instrucciones de arco `\upbow` (arco arriba) y `\downbow` (arco abajo) se usan con ligaduras de expresión de la siguiente manera:

```
\relative { c''4(\downbow d) e(\upbow f) }
```

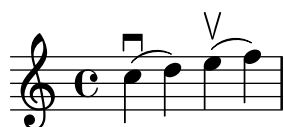

Se pueden usar números romanos para los números de cuerda (en sustitución de la opción predeterminada, que son cifras arábigas rodeadas por un círculo), tal y como se explica en [Indicación de los números de cuerda], página 367.

Como alternativa, se pueden imprimir las indicaciones de cuerda mediante instrucciones de marcado; los símbolos de articulación también pueden indicar cuerdas al aire.

```
a'4 \open
\romanStringNumbers
a'\2
a'2^\markup { \small "sul A" }
```

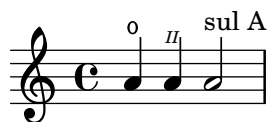

## Instrucciones predefinidas

`\downbow`, `\upbow`, `\open`, `\romanStringNumbers`.

## Véase también

Referencia de la notación: [Articulaciones y ornamentos], página 128, [Indicación de los números de cuerda], página 367, [Ligaduras de expresión], página 139.

## Armónicos

### *Armónicos naturales*

La notación de los armónicos naturales se puede realizar de varias formas. Generalmente, una nota con la cabeza en forma de rombo significa tocar (sin apretar) la cuerda en el lugar donde se pisaría la nota si no fuese un rombo.

```
\relative d' ' {
  d4 e4.
  \harmonicsOn
  d8 e e
  d4 e4.
  \harmonicsOff
  d8 e e
}
```

Como posibilidad alternativa está la de mostrar una cabeza normal de nota en la altura de la nota que debe sonar, con un pequeño círculo que indica que se debe tocar como armónico:

```
d' '2^\flageolet d' '_\flageolet
```

Se puede hacer un círculo de menor tamaño, véase la lista de fragmentos de código en [Referencias para cuerdas sin trastes], página 364.

### *Armónicos artificiales*

La notación de los armónicos artificiales se realiza con dos notas, una con una cabeza normal que indica la posición donde se pisa, y otra con una cabeza en forma de rombo hueco para indicar la posición donde se roza la cuerda (sin pisar) para producir el armónico.

Los armónicos artificiales indicados con `\harmonic` no presentan los puntillos. La propiedad de contexto `harmonicDots` se debe activar si se necesitan los puntillos.

```
\relative e' ' {
  <e a\harmonic>2. <c g'\harmonic>4
  \set harmonicDots = ##t
  <e a\harmonic>2. <c g'\harmonic>4
}
```

## Véase también

Glosario musical: Sección “harmonics” en *Glosario Musical*.

Referencia de la notación: [Cabezas de nota especiales], página 40, [Referencias para cuerdas sin trastes], página 364.

## Snap (Bartók) pizzicato

El *snap pizzicato* (conocido también como “pizzicato de Bartók”) es un tipo de pizzicato en el que la cuerda se pulsa hacia arriba (y no lateralmente) de forma deliberada, de forma que golpea la madera del diapasón.

```
\relative {
  c'4\snappizzicato
  <c' e g>4\snappizzicato
  <c' e g>4^\snappizzicato
  <c, e g>4_\snappizzicato
}
```

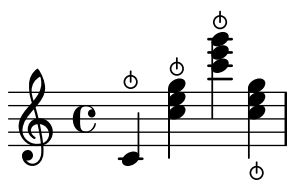

## 2.4 Instrumentos de cuerda con trastes

*fp*

*fp*

*rit.* *dim.* *Andantino* *p*

*il canto ben marcato* *p dol.*

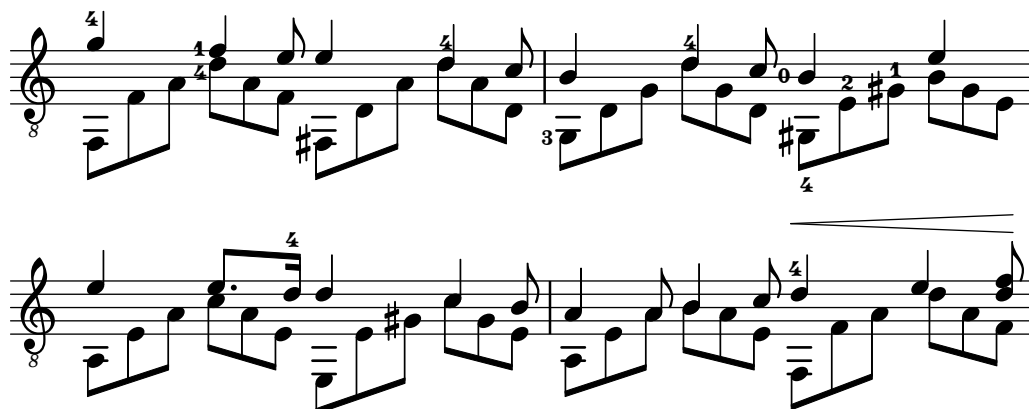

Esta sección trata varios aspectos de la notación musical que son exclusivos de los instrumentos de cuerda con trastes.

### 2.4.1 Notación común para cuerdas con trastes

Esta sección se ocupa de la notación común exclusiva de los instrumentos de cuerda con trastes.

#### Referencias para cuerdas con trastes

La notación musical para instrumentos de cuerda con trastes se realiza normalmente en una sola pauta, ya sea en notación musical tradicional o en tablatura. A veces se combinan los dos tipos, y es común en música popular utilizar diagramas de acordes por encima de un pentagrama de notación tradicional. La guitarra y el banjo son instrumentos transpositores, que suenan una octava por debajo de lo escrito. Las partituras para estos instrumentos deben usar la clave de Sol octava baja "treble\_8" (o `\transposition c` para obtener una salida MIDI correcta). Otros elementos relativos a los instrumentos de cuerda con trastes se estudian en otras partes de manual:

- Las digitaciones se indican como se explica en [Indicaciones de digitación], página 239.
- Las instrucciones para ligaduras *Laissez vibrer* así como ligaduras de unión sobre arpeggios y trémolos están en [Ligaduras de unión], página 57.
- Las instrucciones para el manejo de varias voces se encuentran en [Resolución de las colisiones], página 185.
- Las instrucciones para la indicación de armónicos está en [Armónicos], página 365.

#### Véase también

Referencia de la notación: [Indicaciones de digitación], página 239, [Ligaduras de unión], página 57, [Resolución de las colisiones], página 185, [Nombres de instrumentos], página 220, [Escribir música en paralelo], página 197, [Arpeggio], página 151, Sección A.14 [Lista de articulaciones], página 802, [Clave], página 17, [Transposición de los instrumentos], página 28.

#### Indicación de los números de cuerda

Se puede indicar la cuerda en que se debe tocar una nota añadiendo `\ número` a una nota.

```
\clef "treble_8"
c4\5 e\4 g2\3
<c\5 e\4 g\3>1
```

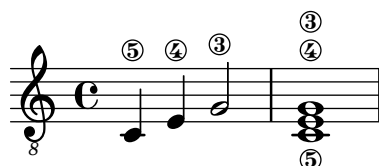

Cuando se usan al mismo tiempo digitaciones e indicaciones del número de cuerda, su colocación se puede controlar por el orden en que aparecen estos elementos en el código *solamente* si aparecen dentro de un acorde explícito: aplicado a acordes completos o notas individuales *fuera* de acordes, las digitaciones se colocan usando un mecanismo distinto.

```
\clef "treble_8"
g4\3-0
g-0\3
<g\3-0>
<g-0\3>
```

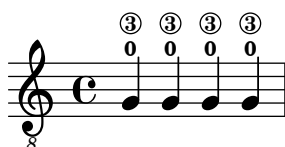

Los números de cuerda también pueden (así como en los instrumentos sin trastes, donde es obligatorio) imprimirse en números romanos y colocarse bajo el pentagrama, en lugar de encima de él.

```
\clef "treble_8"
c'2\2
a\3
\romanStringNumbers
c'\2
\set stringNumberOrientations = #'(down)
a\3
\arabicStringNumbers
g1\4
```

## Fragmentos de código seleccionados

### *Controlar la colocación de las digitaciones de acordes*

Se puede controlar con precisión la colocación de los números de digitación. Para que se tenga en cuenta la orientación de las digitaciones, se debe utilizar dentro de una construcción de acorde <> aunque sea una sola nota. Se puede establecer la orientación para los números de cuerda y las digitaciones de la mano derecha de una forma similar.

```
\relative c' {
  \set fingeringOrientations = #'(left)
  <c-1 e-3 a-5>4
  \set fingeringOrientations = #'(down)
  <c-1 e-3 a-5>4
  \set fingeringOrientations = #'(down right up)
  <c-1 e-3 a-5>4
  \set fingeringOrientations = #'(up)
  <c-1 e-3 a-5>4
  \set fingeringOrientations = #'(left)
  <c-1>2
  \set fingeringOrientations = #'(down)
```

```

<e-3>2
\set stringNumberOrientations = #'(up left down)
<f\3 a\2 c\1>1
\set strokeFingerOrientations = #'(down right up)
<c\rightHandFinger 1 e\rightHandFinger 2 c'\rightHandFinger 4 >
}

```

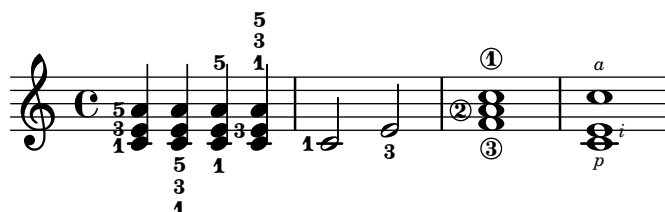

### *Permitir que las digitaciones se impriman dentro del pentagrama*

Las cifras de digitación orientadas verticalmente se colocan de forma predeterminada fuera del pentagrama. Sin embargo, este comportamiento se puede cancelar. Hay que prestar atención en situaciones en las que las digitaciones y las plicas están en la misma dirección: por defecto, las digitaciones solo evitan la colisión con plicas unidas por una barra. Se puede cambiar este ajuste para no evitar ninguna plica o evitarlas todas; el ejemplo siguiente muestra las dos copciones, así como la manera de volver al comportamiento predeterminado.

```

\relative c' {
  <c-1 e-2 g-3 b-5>2
  \override Fingering.staff-padding = #'()
  <c-1 e-2 g-3 b-5>4 g'-0
  a8[-1 b]-2 g-0 r
  \override Fingering.add-stem-support = ##f
  a[-1 b]-2 g-0 r
  \override Fingering.add-stem-support = ##t
  a[-1 b]-2 g-0 r
  \override Fingering.add-stem-support = #only-if-beamed
  a[-1 b]-2 g-0 r
}

```

### Instrucciones predefinidas

`\arabicStringNumbers`, `\romanStringNumbers`.

### Véase también

Referencia de la notación: [Indicaciones de digitación], página 239.

Fragmentos de código: Sección “Fretted strings” en *Fragmentos de código*.

Referencia de funcionamiento interno: Sección “StringNumber” en *Referencia de Funcionamiento Interno*, Sección “Fingering” en *Referencia de Funcionamiento Interno*.

### Tablaturas predeterminadas

La notación para instrumentos de cuerda pulsada se realiza con frecuencia utilizando un sistema de dedos y cifras, o tablatura. A diferencia de la notación tradicional, las notas no se designan

mediante figuras, sino mediante números (o símbolos semejantes a letras en la intavolatura histórica). Las líneas de la tablatura indican sobre qué cuerda se debe tocar la nota, y el número sobre una línea indica el traste en que la cuerda correspondiente debe pisarse. Las notas que se deben tocar simultáneamente se alinean en sentido vertical.

De forma predeterminada, la cuerda 1 es la más aguda y corresponde a la línea superior de la pauta `TabStaff`. La afinación predeterminada de las cuerdas del `TabStaff` es la afinación estándar de guitarra (con 6 cuerdas). Las notas se imprimen como tablatura, usando los contextos `TabStaff` y `TabVoice`. Se añade automáticamente una clave caligráfica de tablatura.

```
\new TabStaff \relative {
  a,8 a' <c e> a
  d,8 a' <d f> a
}
```

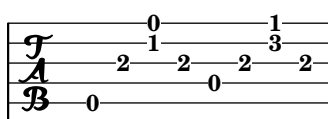

Las tablaturas predeterminadas no contienen símbolos para la duración de las notas ni ningún otro símbolo musical, como p.ej. indicaciones expresivas.

```
symbols = {
  \time 3/4
  c4-.^"Allegro" d( e)
  f4-. \f g a^ \fermata
  \mark \default
  c8_. \<\( c16 c~ 2\!
  c'2. \prall\
}

\score {
  <<
    \new Staff { \clef "G_8" \symbols }
    \new TabStaff { \symbols }
  >>
}
```

Si queremos que todos los símbolos musicales que se usan en la notación tradicional aparezcan también en la tablatura, tenemos que aplicar la instrucción `\tabFullNotation` dentro de un contexto `TabStaff`. Tenga en cuenta que, en la tablatura, las blancas tienen doble plica para poder distinguirlas de las negras.

```
symbols = {
  \time 3/4
  c4-.^"Allegro" d( e)
  f4-. \f g a^ \fermata
```

```

\mark \default
c8_.\<\( c16 c~ 2\!
c'2.\prall\
}

\score {
  \new TabStaff {
    \tabFullNotation
    \symbols
  }
}

```

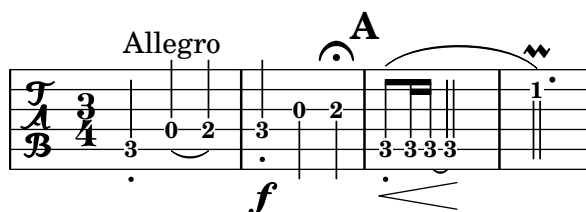

De forma predeterminada, las notas se asignan a la posición más baja del mástil (primera posición). Las cuerdas al aire se toman como preferencia, automáticamente. Si queremos que una nota determinada se toque sobre una cuerda concreta, podemos añadir una indicación de número de cuerda al nombre de la nota. Si no queremos que las indicaciones de número de cuerda aparezcan en la notación tradicional, podemos sobrescribir el sello correspondiente. Generalmente es mucho más cómodo definir la posición utilizando el valor de `minimumFret`. El valor predeterminado de es 0.

Incluso si `minimumFret` está establecido, se usan las cuerdas al aire siempre que sea posible. Este comportamiento se puede cambiar fijando `restrainOpenStrings` al valor `#t`.

```

\layout { \omit Voice.StringNumber }
\new StaffGroup <<
  \new Staff \relative {
    \clef "treble_8"
    \time 2/4
    c16 d e f g4
    c,16\5 d\5 e\4 f\4 g4\4
    c,16 d e f g4
  }
  \new TabStaff \relative {
    c16 d e f g4
    c,16\5 d\5 e\4 f\4 g4\4
    \set TabStaff.minimumFret = #5
    \set TabStaff.restrainOpenStrings = ##t
    c,16 d e f g4
  }
>>

```

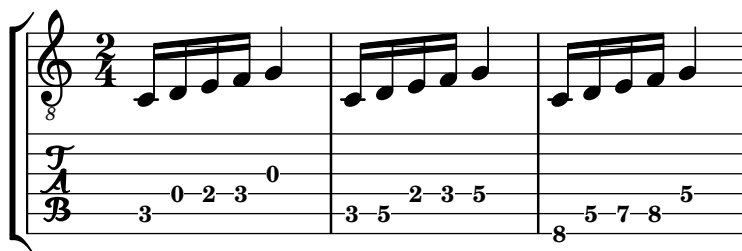

Las construcciones de acorde se pueden repetir mediante el símbolo de repetición de acordes q. En combinación con las tablaturas, su comportamiento de eliminar números de cuerda y de dedos junto a otros eventos es fastidioso, por lo que quizá quiera ejecutar

```
\chordRepeats #'(string-number-event fingering-event)
```

explícitamente sobre expresiones musicales en las tablaturas que utilicen [Repetición de acordes], página 177. Esta instrucción en particular es tan común que está disponible como `\tabChordRepeats`.

```
guitar = \relative {
  r8 <gis-2 cis-3 b-0>~ q4 q8~ 8 q4
}
```

```
\new StaffGroup <<
  \new Staff {
    \clef "treble_8"
    \guitar
  }
  \new TabStaff {
    \tabChordRepeats \guitar
  }
>>
```

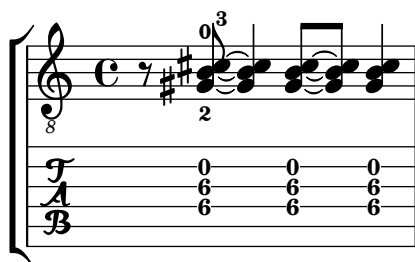

Las ligaduras de unión que cruzan saltos de línea llevan paréntesis de forma predeterminada. Lo mismo rige para la casilla de segunda vez de una repetición.

```
ties = \relative {
  \repeat volta 2 {
    e'2. f4~
    2 g2~
  }
  \alternative {
    { g4 f2. }
    { g4\repeatTie c,2. }
  }
  b1~
  \break
  b1
```

```

\bar "|"
}

\score {
  <<
    \new StaffGroup <<
      \new Staff {
        \clef "treble_8"
        \ties
      }
      \new TabStaff {
        \ties
      }
    >>
  >>
  \layout {
    indent = #0
    ragged-right = ##t
  }
}

```

La instrucción `\hideSplitTiedTabNotes` cancela el comportamiento de imprimir los números de traste entre paréntesis:

```

ties = \relative {
  \repeat volta 2 {
    e'2. f4~
    2 g2~ }
  \alternative {
    { g4 f2. }
    { g4\repeatTie c,2. }
  }
  b1~
  \break
  b1
  \bar "|"
}

```

```

}

\score {
  <<
    \new StaffGroup <<
      \new Staff {
        \clef "treble_8"
        \ties
      }
      \new TabStaff {
        \hideSplitTiedTabNotes
        \ties
      }
    >>
  >>
  \layout {
    indent = #0
    ragged-right = ##t
  }
}

```

Se pueden añadir indicaciones de armónicos a la notación de tablatura como sus alturas de sonido:

```

\layout { \omit Voice.StringNumber }
firstHarmonic = {
  d'4\4\harmonic
  g'4\3\harmonic
  b'2\2\harmonic
}
\score {
  <<
    \new Staff {
      \clef "treble_8"
      \firstHarmonic
    }
  >>
}

```

```

\new TabStaff { \firstHarmonic }
>>
}

```

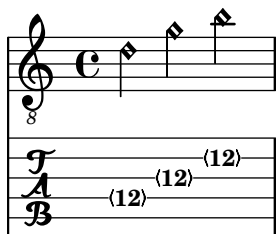

Observe que la instrucción `\harmonic` se debe adjuntar siempre a notas individuales (posiblemente dentro de un acorde) en lugar de a acordes completos. Sólo tiene sentido para armónicos sobre una cuerda abierta en el duodécimo traste. Cualquier otro armónico debe estar calculado por parte de LilyPond. Se puede conseguir esto indicando el traste en que debe rozar la cuerda el dedo de la mano que pisa.

```

fretHarmonics = {
  \harmonicByFret #5 d16\4
  \harmonicByFret #4 d16\4
  \harmonicByFret #3 d8\4
  \harmonicByFret #5 <g\3 b\2>2.
}
\score {
  <<
    \new Staff {
      \clef "treble_8"
      \fretHarmonics
    }
    \new TabStaff { \fretHarmonics }
  >>
}

```

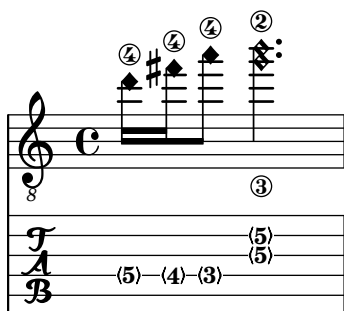

De forma alternativa, se pueden calcular los armónicos definiendo la razón de las longitudes de cuerda por encima y por debajo de la digitación de armónico.

```

ratioHarmonics = {
  \harmonicByRatio #1/2 <g\3 b\2 e'\1>4
  \harmonicByRatio #1/3 <g\3 b\2 e'\1>4
  \harmonicByRatio #1/4 { g8\3 b8\2 e'4\1 }
}
\score {
  <<
    \new Staff {

```

```

\clef "treble_8"
\ratioHarmonics
}
\new TabStaff { \ratioHarmonics }
>>
}

```

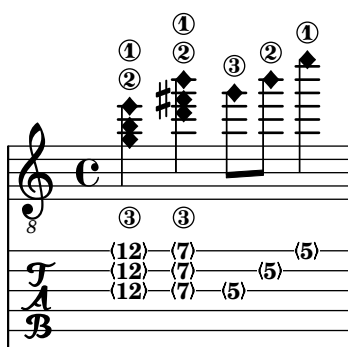

## Fragmentos de código seleccionados

### *Comportamiento de las plicas y las barras de corchea en tablaturas*

La dirección de las plicas se controla de la misma forma en la tablatura que en la notación tradicional. Las barras se pueden poner horizontales, como se muestra en este ejemplo.

```

\new TabStaff {
  \relative c {
    \tabFullNotation
    g16 b d g b d g b
    \stemDown
    \override Beam.concaveness = 10000
    g,,16 b d g b d g b
  }
}

```

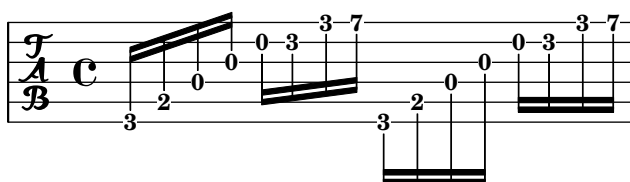

### *Polifonía en tablaturas*

La polifonía se crea de la misma forma en un TabStaff que en una pauta normal.

```

upper = \relative c' {
  \time 12/8
  \key e \minor
  \voiceOne
  r4. r8 e, fis g16 b g e e' b c b a g fis e
}

lower = \relative c {
  \key e \minor
  \voiceTwo
  r16 e d c b a g4 fis8 e fis g a b c
}

```

```

}

\score {
  <<
    \new StaffGroup = "tab with traditional" <<
      \new Staff = "guitar traditional" <<
        \clef "treble_8"
        \new Voice = "upper" \upper
        \new Voice = "lower" \lower
      >>
      \new TabStaff = "guitar tab" <<
        \new TabVoice = "upper" \upper
        \new TabVoice = "lower" \lower
      >>
    >>
  >>
}

```

### *Referencia para armónicos sobre cuerdas al aire*

Referencia para armónicos sobre cuerdas al aire (armónicos naturales):

```

openStringHarmonics = {
  \textSpannerDown
  \override TextSpanner.staff-padding = 3
  \override TextSpanner.dash-fraction = 0.3
  \override TextSpanner.dash-period = 1

  %first harmonic
  \override TextSpanner.bound-details.left.text =
    \markup\small "1st harm. "
  \harmonicByFret 12 e,2\6\startTextSpan
  \harmonicByRatio #1/2 e,\6\stopTextSpan

  %second harmonic
  \override TextSpanner.bound-details.left.text =
    \markup\small "2nd harm. "
  \harmonicByFret 7 e,\6\startTextSpan
  \harmonicByRatio #1/3 e,\6
  \harmonicByFret 19 e,\6
  \harmonicByRatio #2/3 e,\6\stopTextSpan
  %\harmonicByFret 19 < e,\6 a,\5 d\4 >
  %\harmonicByRatio #2/3 < e,\6 a,\5 d\4 >

```

```

%third harmonic
\override TextSpanner.bound-details.left.text =
  \markup\small "3rd harm. "
\harmonicByFret 5 e,\6\startTextSpan
\harmonicByRatio #1/4 e,\6
\harmonicByFret 24 e,\6
\harmonicByRatio #3/4 e,\6\stopTextSpan
\break

%fourth harmonic
\override TextSpanner.bound-details.left.text =
  \markup\small "4th harm. "
\harmonicByFret 4 e,\6\startTextSpan
\harmonicByRatio #1/5 e,\6
\harmonicByFret 9 e,\6
\harmonicByRatio #2/5 e,\6
\harmonicByFret 16 e,\6
\harmonicByRatio #3/5 e,\6\stopTextSpan

%fifth harmonic
\override TextSpanner.bound-details.left.text =
  \markup\small "5th harm. "
\harmonicByFret 3 e,\6\startTextSpan
\harmonicByRatio #1/6 e,\6\stopTextSpan
\break

%sixth harmonic
\override TextSpanner.bound-details.left.text =
  \markup\small "6th harm. "
\harmonicByFret 2.7 e,\6\startTextSpan
\harmonicByRatio #1/7 e,\6\stopTextSpan

%seventh harmonic
\override TextSpanner.bound-details.left.text =
  \markup\small "7th harm. "
\harmonicByFret 2.3 e,\6\startTextSpan
\harmonicByRatio #1/8 e,\6\stopTextSpan

%eighth harmonic
\override TextSpanner.bound-details.left.text =
  \markup\small "8th harm. "
\harmonicByFret 2 e,\6\startTextSpan
\harmonicByRatio #1/9 e,\6\stopTextSpan
}

\score {
  <<
    \new Staff
    \with { \omit StringNumber } {
      \new Voice {
        \clef "treble_8"
        \openStringHarmonics

```

```

    }
  }
  \new TabStaff {
    \new TabVoice {
      \openStringHarmonics
    }
  }
  >>
}

```

```

\paper { tagline = ###f }

```

### *Armónicos sobre cuerdas pisadas en tablatura*

Armónicos sobre cuerdas pisadas (armónicos artificiales):

```

pinchedHarmonics = {
  \textSpannerDown
  \override TextSpanner.bound-details.left.text =
    \markup {\halign #-0.5 \teeny "PH" }
  \override TextSpanner.style = #'dashed-line
  \override TextSpanner.dash-period = 0.6
  \override TextSpanner.bound-details.right.attach-dir = 1
  \override TextSpanner.bound-details.right.text =
    \markup { \draw-line #'(0 . 1) }
  \override TextSpanner.bound-details.right.padding = -0.5
}

harmonics = {

```

```

% artificial harmonics (AH)
\textLengthOn
<\parenthesize b b'\harmonic>4\_markup { \teeny "AH 16" }
<\parenthesize g g'\harmonic>4\_markup { \teeny "AH 17" }
<\parenthesize d' d'\harmonic>2\_markup { \teeny "AH 19" }

% pinched harmonics (PH)
\pinchedHarmonics
<a'\harmonic>2\startTextSpan
<d'\harmonic>4
<e'\harmonic>4\stopTextSpan

% tapped harmonics (TH)
<\parenthesize g\4 g'\harmonic>4\_markup { \teeny "TH 17" }
<\parenthesize a\4 a'\harmonic>4\_markup { \teeny "TH 19" }
<\parenthesize c'\3 c'\harmonic>2\_markup { \teeny "TH 17" }

% touch harmonics (TCH)
a4( <e'\harmonic>2. )\_markup { \teeny "TCH" }
}

frettedStrings = {
  % artificial harmonics (AH)
  \harmonicByFret 4 g4\3
  \harmonicByFret 5 d4\4
  \harmonicByFret 7 g2\3

  % pinched harmonics (PH)
  \harmonicByFret 7 d2\4
  \harmonicByFret 5 d4\4
  \harmonicByFret 7 a4\5

  % tapped harmonics (TH)
  \harmonicByFret 5 d4\4
  \harmonicByFret 7 d4\4
  \harmonicByFret 5 g2\3

  % touch harmonics (TCH)
  a4 \harmonicByFret 9 g2.\3
}

\score {
  <<
    \new Staff
    \with { \omit StringNumber } {
      \new Voice {
        \clef "treble_8"
        \harmonics
      }
    }
  \new TabStaff {
    \new TabVoice {

```

```

        \frettedStrings
      }
    }
  >>
}

```

### *Deslizamientos en tablatura*

Los deslizamientos se pueden componer tipográficamente tanto en los contextos de Staff como en los de TabStaff:

```

slides = {
  c'8\3(\glissando d'8\3)
  c'8\3\glissando d'8\3
  \hideNotes
  \grace { g16\glissando }
  \unHideNotes
  c'4\3
  \afterGrace d'4\3\glissando {
    \stemDown \hideNotes
    g16 }
  \unHideNotes
}

\score {
  <<
    \new Staff { \clef "treble_8" \slides }
    \new TabStaff { \slides }
  >>
  \layout {
    \context {
      \Score
      \override Glissando.minimum-length = 4
      \override Glissando.springs-and-rods =
        #ly:spanner::set-spacing-rods
      \override Glissando.thickness = 2
      \omit StringNumber
      % or:
      %\override StringNumber.stencil = ##f
    }
  }
}

```

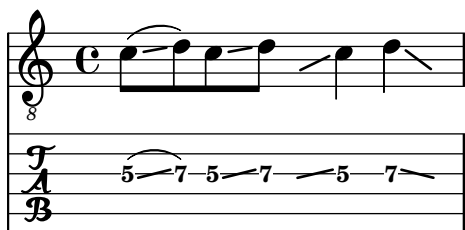

### *Glissando de acordes en tablatura*

Los deslizamientos para acordes se indican por omisión tanto en el contexto `Staff` como en `TabStaff`. Los números de cuerda son necesarios para `TabStaff` porque los cálculos de cuerda automáticos son diferentes para los acordes y para notas sueltas.

```
myMusic = \relative c' {
  <c e g>1 \glissando <f a c>
}

\score {
  <<
    \new Staff {
      \clef "treble_8"
      \myMusic
    }
    \new TabStaff \myMusic
  >>
}

\score {
  <<
    \new Staff {
      \clef "treble_8"
      \myMusic
    }
    \new TabStaff \with { \override Glissando.style = #'none } {
      \myMusic
    }
  >>
}

\paper { tagline = ##f }
```

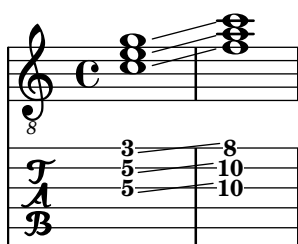

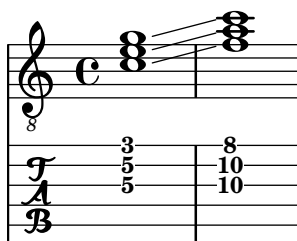

### *Hammer on and pull off*

Hammer-on and pull-off can be obtained using slurs.

```
\new TabStaff {
  \relative c' {
    d4( e\2)
    a( g)
  }
}
```

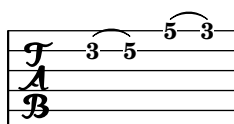

### *Hammer on and pull off using voices*

The arc of hammer-on and pull-off is upwards in voices one and three and downwards in voices two and four:

```
\new TabStaff {
  \relative c' {
    << { \voiceOne g2( a) }
    \\ { \voiceTwo a,( b) }
    >> \oneVoice
  }
}
```

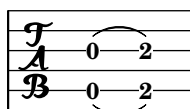

### *Hammer on and pull off using chords*

When using hammer-on or pull-off with chorded notes, only a single arc is drawn. However “double arcs” are possible by setting the `doubleSlurs` property to `#t`.

```
\new TabStaff {
  \relative c' {
    % chord hammer-on and pull-off
    \set doubleSlurs = ##t
    <g' b>8( <a c> <g b>)
  }
}
```

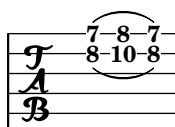

## Véase también

Referencia de la notación: [Repetición de acordes], página 177, [Repeticiones explícitas], página 168, [Plicas], página 244, [Armónicos], página 365, [Glissando], página 147.

Fragmentos de código: Sección “Fretted strings” en *Fragmentos de código*.

Referencia de funcionamiento interno: Sección “TabNoteHead” en *Referencia de Funcionamiento Interno*, Sección “TabStaff” en *Referencia de Funcionamiento Interno*, Sección “TabVoice” en *Referencia de Funcionamiento Interno*, Sección “Beam” en *Referencia de Funcionamiento Interno*.

## Advertencias y problemas conocidos

Los acordes no se tratan de una forma especial, y de aquí que el selector automático de la cuerda puede elegir fácilmente la misma cuerda para dos notas del acorde.

Para manejar `\partCombine`, es necesario que `TabStaff` utilice voces especialmente creadas:

```
melodia = \partCombine { e4 g g g } { e4 e e e }
<<
  \new TabStaff <<
    \new TabVoice = "one" s1
    \new TabVoice = "two" s1
    \new TabVoice = "shared" s1
    \new TabVoice = "solo" s1
    { \melodia }
  >>
>>
```

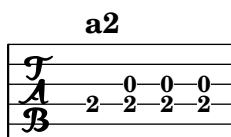

Los efectos especiales de guitarra se limitan a armónicos y *slides*.

## Tablaturas personalizadas

La tablatura en LilyPond calcula automáticamente el traste para cada nota, basándose en la cuerda a que está asignada la nota. Para hacerlo, es necesario especificar la afinación de las cuerdas. La afinación de las cuerdas se da en la propiedad `stringTunings`.

LilyPond trae afinaciones predefinidas para el banjo, la mandolina, la guitarra, el bajo, el ukelele, el violín, la viola, el violoncello y el contrabajo. LilyPond establece automáticamente la transposición correcta para las afinaciones predefinidas. El ejemplo siguiente es para bajo, que suena una octava por debajo de lo escrito.

```
<<
  \new Voice \with {
    \omit StringNumber
  } {
    \clef "bass_8"
    \relative {
      c,4 d e f
    }
  }
  \new TabStaff \with {
    stringTunings = #bass-tuning
  } {
```

```

\relative {
  c,4 d e f
}
}
>>

```

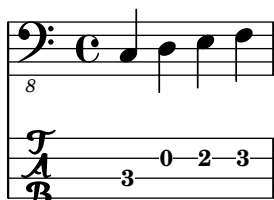

La afinación por omisión es guitar-tuning (la afinación estándar Mi-La-Re-Sol-Si-Mi). Otras afinaciones predefinidas son guitar-open-g-tuning (Sol Mayor al aire, Re-Sol-Re-Sol-Si-Re), mandolin-tuning (mandolina) y banjo-open-g-tuning (banjo con Sol Mayor al aire). Las afinaciones predefinidas están en `ly/string-tunings-init.ly`.

Es posible crear cualquier afinación de cuerdas que se desee. Se puede usar la función `\stringTuning` para definir una afinación de cuerdas y que puede usarse para establecerla como el valor de `stringTunings` para el contexto actual.

Su argumento es una construcción de acorde que define la altura de las notas de cada cuerda al aire en dicha afinación. La construcción de acorde debe estar en el modo de octava absoluta, véase [Escritura de octava absoluta], página 1. La cuerda con el número más alto (generalmente la más grave) debe ir primero en el acorde. Por ejemplo, podemos definir una afinación para un instrumento de cuatro cuerdas con las alturas  $a''$ ,  $d''$ ,  $g'$  y  $c'$ :

```

mynotes = {
  c'4 e' g' c'' |
  e''4 g'' b'' c'''
}

<<
\new Staff {
  \clef treble
  \mynotes
}
\new TabStaff {
  \set Staff.stringTunings = \stringTuning <c' g' d'' a''>
  \mynotes
}
>>

```

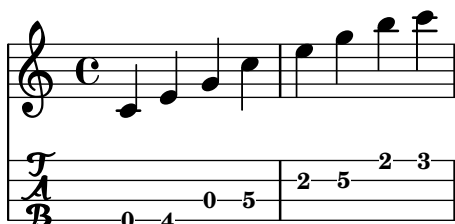

La propiedad `stringTunings` también se utiliza por parte de `FretBoards` para calcular los diagramas de posición automáticos.

Las afinaciones de cuerdas se utilizan como parte de la clave de asociación para los diagramas de posición predefinidos (véase [Diagramas predefinidos de trastes], página 398).

El ejemplo anterior también se podría haber escrito como sigue:

```

custom-tuning = \stringTuning <c' g' d'' a''>

mynotes = {
  c'4 e' g' c'' |
  e''4 g'' b'' c'''
}

<<
  \new Staff {
    \clef treble
    \mynotes
  }
  \new TabStaff {
    \set TabStaff.stringTunings = #custom-tuning
    \mynotes
  }
>>

```

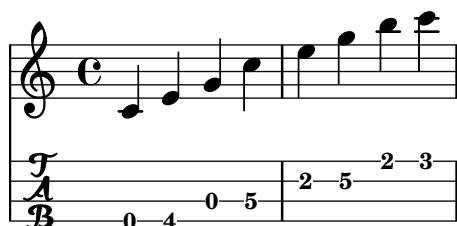

Internamente, una afinación de las cuerdas es una lista de Scheme de alturas, una por cada cuerda, ordenadas de 1 a N, donde la cuerda 1 está arriba en la pauta de tablatura y la cuerda N está abajo. Esto resulta generalmente en un orden de la nota más aguda a la más grave, pero algunos instrumentos (p.ej. el ukelele) no tienen las cuerdas dispuestas en orden de altura.

La altura de una cuerda dentro de una lista de alturas de cuerdas es un objeto altura de LilyPond. Los objetos altura se crean con la función de Scheme `ly:make-pitch` (véase Sección “Funciones de Scheme” en *Referencia de Funcionamiento Interno*).

`\stringTuning` crea dicho objeto a partir de la entrada de acordes.

LilyPond calcula automáticamente el número de líneas dentro del `TabStaff` y el número de cuerdas dentro de un `FretBoard` calculado automáticamente como el número de elementos de `stringTunings`.

Para permitir a todos los contextos `TabStaff` usar la misma afinación personalizada por omisión, podemos usar

```

\layout {
  \context {
    \TabStaff
    stringTunings = \stringTuning <c' g' d'' a''>
  }
}

```

También se puede usar una clave moderna de tablatura.

```

\new TabStaff {
  \clef moderntab
  <a, e a>1
  \break
}

```

```
\clef tab
<a, e a>1
}
```

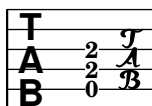

2

La clave moderna de tablatura contempla tablaturas de 4 a 7 cuerdas.

Una pauta de tablatura `TabStaff` puede contener intervallos microtonales como cuartos de tono, que se pueden reproducir mediante eventos de la rueda de cambio de tono. Es necesario fijar el valor `supportNonIntegerFret = ##t` dentro del contexto `Score`. Sin embargo, los microtonos no están contemplados en los diagramas `FretBoards`.

```
\layout {
  \context {
    \Score
    supportNonIntegerFret = ##t
  }
}
```

```
custom-tuning = \stringTuning <e, a, d ges beh eeh'>
```

```
mus = \relative {
  eeses'4
  eeseh
  ees
  eeh
  e
  eih
  eis
  eisih
  eisis
}
```

```
<<
  \new Staff << \clef "G_8" \mus >>
  \new TabStaff \with { stringTunings = \custom-tuning } \mus
>>
```

## Véase también

Referencia de la notación: [Escritura de octava absoluta], página 1, [Diagramas predefinidos de trastes], página 398.

Archivos instalados: `ly/string-tunings-init.ly`, `scm/tablatune.scm`.

Fragmentos de código: Sección “Fretted strings” en *Fragmentos de código*.

Referencia de funcionamiento interno: Sección “Tab\_note\_heads\_engraver” en *Referencia de Funcionamiento Interno*, Sección “Funciones de Scheme” en *Referencia de Funcionamiento Interno*.

## Advertencias y problemas conocidos

Los cálculos de tablatura automáticos no funcionan bien en la mayoría de los casos para instrumentos en que la afinación de las cuerdas no varía de forma monótona con el número de cuerda, como el ukelele.

## Marcas de diagramas de trastes

Se pueden añadir diagramas de trastes a la música como elementos de marcado sobre la nota deseada. El marcado contiene información sobre el diagrama de trastes deseado. Existen tres interfaces distintos de marcado de diagramas de trastes: `standard` (estándar), `terse` (escueto) y `verbose` (prolijo). Los tres interfaces producen marcados equivalentes, pero tienen cantidades variables de información en la cadena de marcado. Hay más detalles sobre la sintaxis de las distintas cadenas de marcado que se usan para definir diagramas de posiciones en Sección A.11.6 [Instrument-specific markup], página 780.

La cadena de marcado de los diagramas estándar de trastes indica el número de la cuerda y el número de traste en que se coloca cada uno de los puntos sobre la cuerda. Además se pueden indicar cuerdas al aire y cuerdas mudas (que no se tocan).

```
<<
  \new ChordNames {
    \chordmode {
      c1 d:m
    }
  }
  \new Staff {
    \clef "treble_8"
    <c e g c' e'>1^\markup {
      \fret-diagram "6-x;5-3;4-2;3-o;2-1;1-o;"
    }
    <d a d' f'>1^\markup {
      \fret-diagram "6-x;5-x;4-o;3-2;2-3;1-1;"
    }
  }
}>>
```

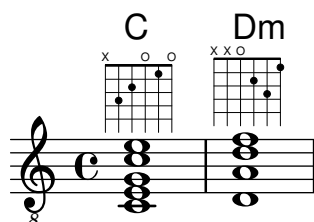

Las indicaciones de cejilla se pueden añadir al diagrama a partir de la cadena de marcado del diagrama de trastes.

```

<<
  \new ChordNames {
    \chordmode {
      f1 g
    }
  }
  \new Staff {
    \clef "treble_8"
    <f, c f a c' f'>1^\markup {
      \fret-diagram "c:6-1-1;6-1;5-3;4-3;3-2;2-1;1-1;"
    }
    <g, d g b d' g'>1^\markup {
      \fret-diagram "c:6-1-3;6-3;5-5;4-5;3-4;2-3;1-3;"
    }
  }
}
>>

```

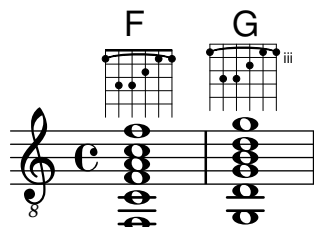

El tamaño del diagrama de trastes y el número de trastes del diagrama, se puede cambiar en la cadena de marcado fret-diagram.

```

<<
  \new ChordNames {
    \chordmode {
      f1 g
    }
  }
  \new Staff {
    \clef "treble_8"
    <f, c f a c' f'>1^\markup {
      \fret-diagram "s:1.5;c:6-1-1;6-1;5-3;4-3;3-2;2-1;1-1;"
    }
    <g, b, d g b g'>1^\markup {
      \fret-diagram "h:6;6-3;5-2;4-o;3-o;2-o;1-3;"
    }
  }
}
>>

```

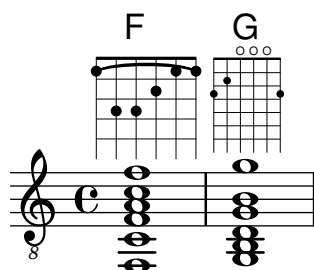

Se puede cambiar el número de cuerdas de un diagrama de trastes para que se adapte a distintos instrumentos como el bajo y el ukelele, con la cadena de marcado del diagrama.

```
<<
\new ChordNames {
  \chordmode {
    a1
  }
}
\new Staff {
  % An 'A' chord for ukulele
  a'1^\markup {
    \fret-diagram "w:4;4-2-2;3-1-1;2-o;1-o;"
  }
}
>>
```

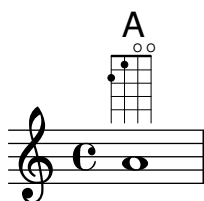

Se pueden añadir indicaciones de digitación, y la posición de las etiquetas de los dedos se puede controlar mediante la cadena de marcado del diagrama.

```
<<
\new ChordNames {
  \chordmode {
    c1 d:m
  }
}
\new Staff {
  \clef "treble_8"
  <c e g c' e'>1^\markup {
    \fret-diagram "f:1;6-x;5-3-3;4-2-2;3-o;2-1-1;1-o;"
  }
  <d a d' f'>1^\markup {
    \fret-diagram "f:2;6-x;5-x;4-o;3-2-2;2-3-3;1-1-1;"
  }
}
>>
```

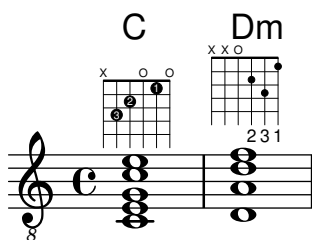

Se puede controlar el radio y la posición de los puntos con la cadena de marcado fret-diagram.

```
<<
```

```

\new ChordNames {
  \chordmode {
    c1 d:m
  }
}
\new Staff {
  \clef "treble_8"
  <c e g c' e'>1^\markup {
    \fret-diagram "d:0.35;6-x;5-3;4-2;3-o;2-1;1-o;"
  }
  <d a d' f'>1^\markup {
    \fret-diagram "p:0.2;6-x;5-x;4-o;3-2;2-3;1-1;"
  }
}
>>

```

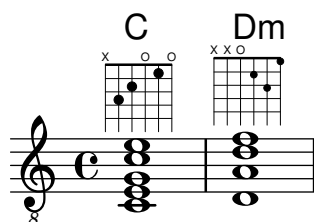

Se pueden imprimir diagramas de trastes de acordes invertidos para personas zurdas.

```

\markup
\center-column {
  "C"
  "(left-handed)"
  \override #`(fret-diagram-details . ((handedness . ,LEFT)))
  \fret-diagram "6-x;5-3-3;4-2-2;3-o;2-1;1-o;"
}

```

C  
(left-handed)

La cadena de marcado de diagrama de trastes escueta, `fret-diagram-terse`, omite los números de la cuerda; el número de cuerda viene implícito por la presencia del punto y coma. Hay un punto y coma por cada cuerda del diagrama. El primer punto y coma corresponde al número de cuerda más alto, y el último punto y coma corresponde a la primera cuerda. Se pueden indicar cuerdas mudas, al aire y números de traste.

```

<<
\new ChordNames {
  \chordmode {
    c1 d:m
  }
}
\new Staff {
  \clef "treble_8"
  <c e g c' e'>1^\markup {

```

```

    \fret-diagram-terse "x;3;2;o;1;o;"
  }
  <d a d' f'>1^\markup {
    \fret-diagram-terse "x;x;o;2;3;1;"
  }
}
>>

```

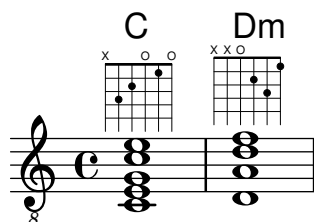

Se pueden incluir números de cejilla en la cadena de marcado escueta `fret-diagram-terse`.

```

<<
  \new ChordNames {
    \chordmode {
      f1 g
    }
  }
  \new Staff {
    \clef "treble_8"
    <f, c f a c' f'>1^\markup {
      \fret-diagram-terse "1-(;3;3;2;1;1-);"
    }
    <g, d g b d' g'>1^\markup {
      \fret-diagram-terse "3-(;5;5;4;3;3-);"
    }
  }
}
>>

```

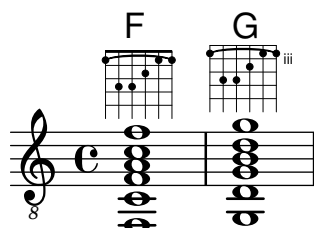

Se pueden incluir indicaciones de digitación en la cadena de marcado escueta `fret-diagram-terse`

```

<<
  \new ChordNames {
    \chordmode {
      c1 d:m
    }
  }
  \new Staff {
    \override Voice.TextScript.fret-diagram-details.finger-code = #'below-string
    \clef "treble_8"
    <c e g c' e'>1^\markup {

```

```

    \fret-diagram-terse "x;3-3;2-2;o;1-1;o;"
  }
  <d a d' f'>1^\markup {
    \fret-diagram-terse "x;x;o;2-2;3-3;1-1;"
  }
}
>>

```

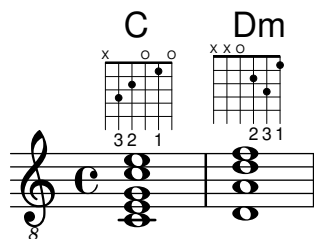

Otras propiedades de los diagramas de trastes se deben ajustar usando `\override` al utilizar el marcado escueto con `fret-diagram-terse`.

Solo se puede incluir una indicación por cada cuerda en un marcado del tipo `fret-diagram-terse`. Para tener más de una indicación por cuerda, utilice un marcado de diagrama normal o del tipo `prolijo`.

La cadena de marcado `prolijo fret-diagram-verbose` está en el formato de una lista de Scheme. Cada elemento de la lista indica la colocación un elemento sobre el diagrama de trastes.

```

<<
  \new ChordNames {
    \chordmode {
      c1 d:m
    }
  }
  \new Staff {
    \clef "treble_8"
    <c e g c' e'>1^\markup {
      \fret-diagram-verbose #'(
        (mute 6)
        (place-fret 5 3)
        (place-fret 4 2)
        (open 3)
        (place-fret 2 1)
        (open 1)
      )
    }
    <d a d' f'>1^\markup {
      \fret-diagram-verbose #'(
        (mute 6)
        (mute 5)
        (open 4)
        (place-fret 3 2)
        (place-fret 2 3)
        (place-fret 1 1)
      )
    }
  }
}

```

&gt;&gt;

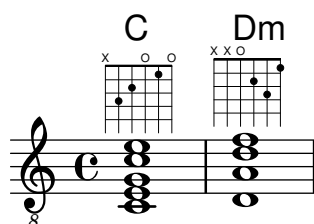

Se pueden incluir digitaciones y cejillas en una cadena de marcado prolija `fret-diagram-verbose`. Es exclusiva del interfaz de `fret-diagram-verbose` la indicación ‘capo’ que se puede colocar sobre el diagrama de posición. La indicación de capo es una barra gruesa que cubre todas las cuerdas. El traste que tiene el capo es el más bajo del diagrama de posición.

Los puntos que indican las digitaciones se pueden tanto colorear como imprimir entre paréntesis; asimismo, es posible alterar independientemente el color de los paréntesis.

También se pueden insertar elementos de marcado dentro de los puntos.

&lt;&lt;

```
\new ChordNames {
  \chordmode {
    f1 g c c b
  }
}

\new Staff {
  \clef "treble_8"
  \override Voice.TextScript
    .fret-diagram-details.finger-code = #'below-string
  <f, c f a c' f'>1^\markup {
    \fret-diagram-verbose #'(
      (place-fret 6 1)
      (place-fret 5 3)
      (place-fret 4 3)
      (place-fret 3 2)
      (place-fret 2 1)
      (place-fret 1 1)
      (barre 6 1 1)
    )
  }
  <g, b, d g b g'>1^\markup {
    \fret-diagram-verbose #'(
      (place-fret 6 3 2)
      (place-fret 5 2 1)
      (open 4)
      (open 3)
      (open 2)
      (place-fret 1 3 3)
    )
  }
  <c g c' e' g'>1^\markup {
    \fret-diagram-verbose #'(
      (capo 3)
      (mute 6)
      (place-fret 4 5 1)
    )
  }
}
```

```

        (place-fret 3 5 2)
        (place-fret 2 5 3)
    )
}
\override Voice.TextScript.size = 1.4
<c g c' e' g'>1^\markup {
  \fret-diagram-verbose #'(
    (place-fret 6 3 1 red parenthesized default-paren-color)
    (place-fret 5 3 1 inverted)
    (place-fret 4 5 2 blue parenthesized)
    (place-fret 3 5 3 blue)
    (place-fret 2 5 4 blue)
    (place-fret 1 3 1 inverted)
  )
}
\override Voice.TextScript.size = 1.5
<b, fis b dis' fis'>1^\markup
  \override #'(fret-diagram-details . ((finger-code . in-dot)))
  \fret-diagram-verbose #'(
    (place-fret 5 2 1)
    (place-fret 4 4 "fis" red)
    (place-fret 3 4 "b" red)
    (place-fret
      2 4
      ,#{ \markup
        \concat {
          \vcenter "d"
          \fontsize #-5
          \musicglyph "accidentals.sharp"} #}
      red)
    (place-fret 1 2 1)
  )
}
>>

```

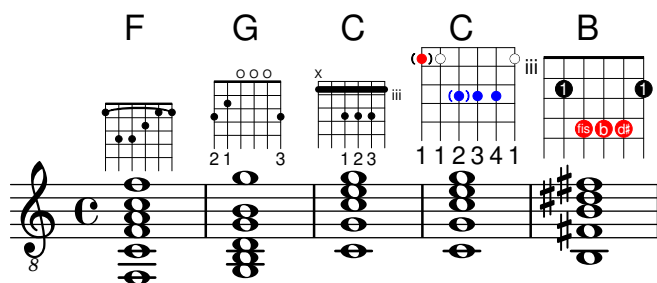

Todas las otras propiedades de diagrama de trastes se deben ajustar utilizando `\override` cuando se usa el marcado prolijo con `fret-diagram-verbose`.

El aspecto gráfico de un diagrama de trastes se puede personalizar según las preferencias del usuario a través de las propiedades del interface `fret-diagram-interface`. Los detalles están en Sección “`fret-diagram-interface`” en *Referencia de Funcionamiento Interno*. Para un marcado de diagrama de trastes, las propiedades del interface pertenecen a `Voice.TextScript`.

## Fragmentos de código seleccionados

### *Modificar la orientación de los trastes*

Los diagramas de posiciones de acordes se pueden orientar de tres formas. De manera predeterminada se alinea la cuerda o traste superior en las distintas alineaciones.

```
\include "predefined-guitar-fretboards.ly"

<<
\chords {
  c1
  c1
  c1
}
\new FretBoards {
  \chordmode {
    c1
    \override FretBoard.fret-diagram-details.orientation =
      #'landscape
    c1
    \override FretBoard.fret-diagram-details.orientation =
      #'opposing-landscape
    c1
  }
}
\new Voice {
  c'1
  c'1
  c'
}
>>
```

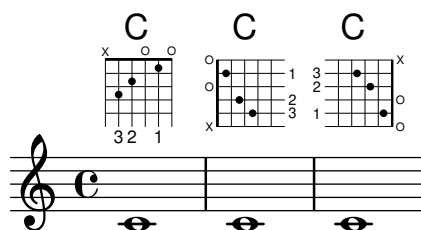

### *Personalizar diagramas de posiciones de marcado*

Se pueden establecer las propiedades de los diagramas de posiciones a través de 'fret-diagram-details. Para los diagramas de posiciones de marcado, se pueden aplicar overrides (sobrescrituras) al objeto Voice.TextScript o directamente al elemento de marcado.

```
<<
\chords { c1 | c | c | d }

\new Voice = "mel" {
  \textLengthOn
  % Set global properties of fret diagram
  \override TextScript.size = 1.2
  \override TextScript.fret-diagram-details.finger-code = #'in-dot
  \override TextScript.fret-diagram-details.dot-color = #'white
}
```

```

%% C major for guitar, no barre, using defaults
% terse style
c'1~\markup { \fret-diagram-terse "x;3-3;2-2;o;1-1;o;" }

%% C major for guitar, barred on third fret
% verbose style
% size 1.0
% roman fret label, finger labels below string, straight barre
c'1~\markup {
% standard size
\override #'(size . 1.0) {
  \override #'(fret-diagram-details . (
    (number-type . roman-lower)
    (finger-code . in-dot)
    (barre-type . straight))) {
    \fret-diagram-verbose #'((mute 6)
      (place-fret 5 3 1)
      (place-fret 4 5 2)
      (place-fret 3 5 3)
      (place-fret 2 5 4)
      (place-fret 1 3 1)
      (barre 5 1 3))
  }
}
}

%% C major for guitar, barred on third fret
% verbose style
% landscape orientation, arabic numbers, M for mute string
% no barre, fret label down or left, small mute label font
c'1~\markup {
  \override #'(fret-diagram-details . (
    (finger-code . below-string)
    (number-type . arabic)
    (label-dir . -1)
    (mute-string . "M")
    (orientation . landscape)
    (barre-type . none)
    (xo-font-magnification . 0.4)
    (xo-padding . 0.3))) {
    \fret-diagram-verbose #'((mute 6)
      (place-fret 5 3 1)
      (place-fret 4 5 2)
      (place-fret 3 5 3)
      (place-fret 2 5 4)
      (place-fret 1 3 1)
      (barre 5 1 3))
  }
}

%% simple D chord
% terse style

```

```

% larger dots, centered dots, fewer frets
% label below string
d'1~\markup {
  \override #'(fret-diagram-details . (
    (finger-code . below-string)
    (dot-radius . 0.35)
    (dot-position . 0.5)
    (fret-count . 3))) {
    \fret-diagram-terse "x;x;o;2-1;3-2;2-3;"
  }
}
}
>>

```

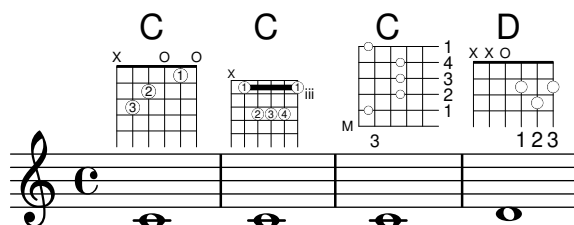

## Véase también

Referencia de la notación: Sección A.11.6 [Instrument-specific markup], página 780.

Fragmentos de código: Sección “Fretted strings” en *Fragmentos de código*.

Referencia de funcionamiento interno: Sección “fret-diagram-interface” en *Referencia de Funcionamiento Interno*.

## Diagramas predefinidos de trastes

Se pueden imprimir los diagramas de trastes usando el contexto `FretBoards`. De forma predeterminada, el contexto `FretBoards` imprime diagramas de trastes que están almacenados en una tabla de búsqueda:

```

\include "predefined-guitar-fretboards.ly"
\new FretBoards {
  \chordmode {
    c1 d
  }
}

```

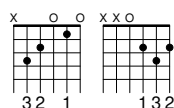

Los diagramas de traste predefinidos están en el archivo `predefined-guitar-fretboards.ly`. Los diagramas de trastes se almacenan tomando como base las notas de un acorde y el valor de `stringTunings` que se está utilizando en cada momento. `predefined-guitar-fretboards.ly` contiene diagramas de traste predefinidos sólo para `guitar-tuning`. Los diagramas de traste predefinidos se pueden añadir para otros instrumentos u otras afinaciones siguiendo los ejemplos que aparecen en `predefined-guitar-fretboards.ly`.

Los diagramas de posiciones para el ukelele están en el archivo `predefined-ukulele-fretboards.ly`.

```

\include "predefined-ukulele-fretboards.ly"

```

```

myChords = \chordmode { a1 a:m a:aug }

\new ChordNames {
  \myChords
}

\new FretBoards {
  \set Staff.stringTunings = #ukulele-tuning
  \myChords
}

```

A    Am   A+

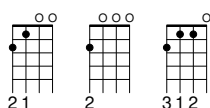

Los diagramas de posiciones para la mandolina están contenidos en el archivo predefined-mandolin-fretboards.ly.

```

\include "predefined-mandolin-fretboards.ly"

myChords = \chordmode { c1 c:m7.5- c:aug }

\new ChordNames {
  \myChords
}

\new FretBoards {
  \set Staff.stringTunings = #mandolin-tuning
  \myChords
}

```

C    C<sup>∅</sup>   C+

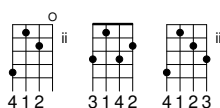

Las notas de los acordes se pueden introducir como música simultánea o bien usando el modo de acordes (véase [Panorámica del modo de acordes], página 439).

```

\include "predefined-guitar-fretboards.ly"
\new FretBoards {
  \chordmode { c1 }
  <c' e' g'>1
}

```

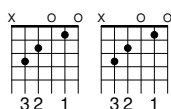

Es corriente que se impriman juntos los nombres de acorde y los diagramas de traste. Esto se puede hacer poniendo un contexto de nombres de acorde ChordNames en paralelo con un contexto de trastes FretBoards y dando a los dos contextos el mismo contenido musical.

```

\include "predefined-guitar-fretboards.ly"

```

```
mychords = \chordmode {
  c1 f g
}
```

```
<<
  \new ChordNames {
    \mychords
  }
  \new FretBoards {
    \mychords
  }
>>
```

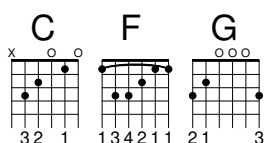

Los diagramas de traste predefinidos se pueden transportar, en la medida en que esté almacenado un diagrama para el acorde transportado, en la tabla de diagramas de traste.

```
\include "predefined-guitar-fretboards.ly"
mychords = \chordmode{
  c1 f g
}
```

```
mychordlist = {
  \mychords
  \transpose c e { \mychords }
}
<<
  \new ChordNames {
    \mychordlist
  }
  \new FretBoards {
    \mychordlist
  }
>>
```

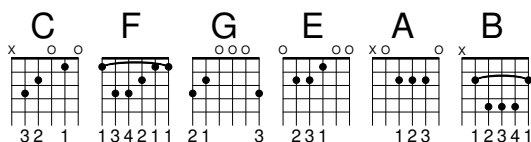

La tabla de diagramas de traste predefinidos para la guitarra contiene ocho acordes (mayor, menor, aumentado, disminuido, séptima dominante, séptima mayor, menor séptima y novena dominante) para 17 tonalidades distintas. La tabla de diagramas predefinidos para el ukelele contiene estos acordes y además otros tres (sexta mayor, segunda suspendida y cuarta suspendida). Se puede ver una lista completa de los diagramas de traste predefinidos en [Diagramas predefinidos de trastes], página 398. Si no hay una entrada en la tabla para un acorde, el grabador FretBoards calcula una cadena de diagrama fret-diagram usando la funcionalidad de diagramas automáticos que se describe en [Diagramas de traste automáticos], página 409.

```
\include "predefined-guitar-fretboards.ly"
mychords = \chordmode {
```

```

c1 c:maj9
}

<<
\new ChordNames {
  \mychords
}
\new FretBoards {
  \mychords
}
>>

```

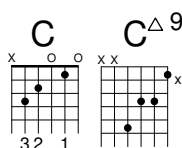

Se pueden añadir diagramas de posiciones a la tabla de diagramas de posiciones. Para añadir un diagrama debemos especificar la tabla de correspondencias para el diagrama, el acorde del diagrama, la afinación utilizada y una definición del diagrama. Normalmente la tabla de correspondencias será *default-fret-table*. La definición del diagrama puede ser una cadena de definición escueta *fret-diagram-terse* o una lista de marcados prolija *fret-diagram-verbose*.

```

\include "predefined-guitar-fretboards.ly"

\storePredefinedDiagram #default-fret-table
  \chordmode { c:maj9 }
  #guitar-tuning
  "x;3-2;o;o;o;o;"

mychords = \chordmode {
  c1 c:maj9
}

<<
\new ChordNames {
  \mychords
}
\new FretBoards {
  \mychords
}
>>

```

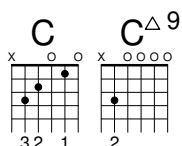

Se pueden almacenar distintos diagramas de traste para el mismo acorde usando distintas octavas para las notas. Las octavas de diferencia deben ser al menos dos por encima o por debajo de la octava predeterminada, porque las octavas inmediatas superior e inferior de la predeterminada se utilizan para los trasteros transpositores.

```

\include "predefined-guitar-fretboards.ly"

```

```

\storePredefinedDiagram #default-fret-table
                        \chordmode { c'' }
                        #guitar-tuning
                        #(offset-fret 2 (chord-shape 'bes guitar-tuning))

mychords = \chordmode {
  c1 c''
}

<<
  \new ChordNames {
    \mychords
  }
  \new FretBoards {
    \mychords
  }
>>

```

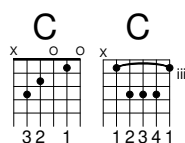

Además de los diagramas de traste, LilyPond almacena una lista interna de formas de acorde. Las formas de acorde son diagramas de traste que se pueden desplazar por el mástil para dar acordes distintos. Se pueden añadir formas de acorde a la lista interna y luego usarlas para definir diagramas de posición predefinidos. Dado que se pueden mover a distintas posiciones dentro del mástil, las formas de acorde normalmente no contienen cuerdas al aire. Como los diagramas de posiciones, las formas de acorde se pueden introducir como cadenas escuetas fret-diagram-terse o como listas de marcado prolijas fret-diagram-verbose.

```

\include "predefined-guitar-fretboards.ly"

% Add a new chord shape

\addChordShape #'powerf #guitar-tuning "1-1;3-3;3-4;x;x;x;"

% add some new chords based on the power chord shape

\storePredefinedDiagram #default-fret-table
                        \chordmode { f'' }
                        #guitar-tuning
                        #(chord-shape 'powerf guitar-tuning)

\storePredefinedDiagram #default-fret-table
                        \chordmode { g'' }
                        #guitar-tuning
                        #(offset-fret 2 (chord-shape 'powerf guitar-tuning))

mychords = \chordmode {
  f1 f'' g g''
}

<<

```

```

\new ChordNames {
  \mychords
}
\new FretBoards {
  \mychords
}
>>

```

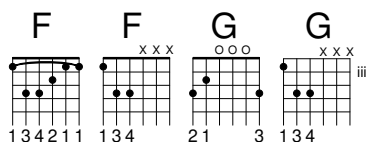

El aspecto gráfico de un diagrama de traste se puede personalizar según las preferencias del usuario a través de las propiedades del interface `fret-diagram-interface`. Los detalles están en Sección “`fret-diagram-interface`” en *Referencia de Funcionamiento Interno*. Para un diagrama de trastes predefinido, las propiedades de interface pertenecen a `FretBoards.FretBoard`.

## Fragmentos de código seleccionados

### *Personalizar los diagramas de posiciones*

Se pueden establecer las propiedades de los diagramas de posiciones de acordes por medio de '`fret-diagram-details`'. Para los diagramas de posiciones de `FretBoard`, se aplican los overrides (sobreescrituras) al objeto `FretBoards.FretBoard`. Como `Voice`, `FretBoards` es un contexto del nivel inferior, y por tanto se puede omitir su nombre en la sobreescritura de propiedades.

```

\include "predefined-guitar-fretboards.ly"

\storePredefinedDiagram #default-fret-table \chordmode { c' }
                        #guitar-tuning
                        "x;1-1-(;3-2;3-3;3-4;1-1-);"

% shorthand
oo = #(define-music-function
      (grob-path value)
      (list? scheme?)
      #{ \once \override $grob-path = #value #})

<<
\new ChordNames {
  \chordmode { c1 | c | c | d }
}
\new FretBoards {
  % Set global properties of fret diagram
  \override FretBoards.FretBoard.size = 1.2
  \override FretBoard.fret-diagram-details.finger-code = #'in-dot
  \override FretBoard.fret-diagram-details.dot-color = #'white
  \chordmode {
    c
    \oo FretBoard.size #1.0
    \oo FretBoard.fret-diagram-details.barre-type #'straight
    \oo FretBoard.fret-diagram-details.dot-color #'black
    \oo FretBoard.fret-diagram-details.finger-code #'below-string

```

```

c'
\oo FretBoard.fret-diagram-details.barre-type #'none
\oo FretBoard.fret-diagram-details.number-type #'arabic
\oo FretBoard.fret-diagram-details.orientation #'landscape
\oo FretBoard.fret-diagram-details.mute-string "M"
\oo FretBoard.fret-diagram-details.label-dir #LEFT
\oo FretBoard.fret-diagram-details.dot-color #'black
c'
\oo FretBoard.fret-diagram-details.finger-code #'below-string
\oo FretBoard.fret-diagram-details.dot-radius #0.35
\oo FretBoard.fret-diagram-details.dot-position #0.5
\oo FretBoard.fret-diagram-details.fret-count #3
d
}
}
\new Voice {
  c'1 | c' | c' | d'
}
>>

```

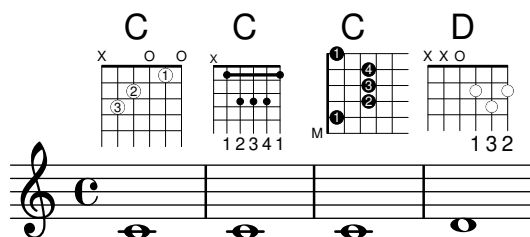

### Definición de posiciones predefinidas para otros instrumentos

Se pueden añadir diagramas de posiciones predefinidas para instrumentos nuevos además de los estándar que se usan para la guitarra. Este archivo muestra cómo se hace, definiendo una afinación nueva y unas cuantas posiciones para el cuatro venezolano.

Este archivo también muestra cómo se pueden incluir las digitaciones en los acordes que se usan como puntos de referencia para la búsqueda de acordes en la tabla, y mostrarse en el diagrama de posiciones y la tablatura TabStaff, pero no en la música.

Estas posiciones no se pueden transportar porque contienen información de las cuerdas. Hay planes para corregir esto en un futuro.

```

% add FretBoards for the Cuatro
% Note: This section could be put into a separate file
% predefined-cuatro-fretboards.ly
% and \included into each of your compositions

cuatroTuning = #`((ly:make-pitch 0 6 0)
                  , (ly:make-pitch 1 3 SHARP)
                  , (ly:make-pitch 1 1 0)
                  , (ly:make-pitch 0 5 0))

dSix = { <a\4 b\1 d\3 fis\2> }
dMajor = { <a\4 d\1 d\3 fis \2> }
aMajSeven = { <a\4 cis\1 e\3 g\2> }
dMajSeven = { <a\4 c\1 d\3 fis\2> }
gMajor = { <b\4 b\1 d\3 g\2> }

```

```

\storePredefinedDiagram #default-fret-table \dSix
                        #cuatroTuning
                        "o;o;o;o;"
\storePredefinedDiagram #default-fret-table \dMajor
                        #cuatroTuning
                        "o;o;o;3-3;"
\storePredefinedDiagram #default-fret-table \aMajSeven
                        #cuatroTuning
                        "o;2-2;1-1;2-3;"
\storePredefinedDiagram #default-fret-table \dMajSeven
                        #cuatroTuning
                        "o;o;o;1-1;"
\storePredefinedDiagram #default-fret-table \gMajor
                        #cuatroTuning
                        "2-2;o;1-1;o;"

% end of potential include file /predefined-cuatro-fretboards.ly

#(set-global-staff-size 16)

primerosNames = \chordmode {
  d:6 d a:maj7 d:maj7
  g
}
primeros = {
  \dSix \dMajor \aMajSeven \dMajSeven
  \gMajor
}

\score {
  <<
    \new ChordNames {
      \set chordChanges = ##t
      \primerosNames
    }

    \new Staff {
      \new Voice \with {
        \remove "New_fingering_engraver"
      }
      \relative c'' {
        \primeros
      }
    }

    \new FretBoards {
      \set Staff.stringTunings = #cuatroTuning
      % \override FretBoard
      % #'(fret-diagram-details string-count) = 4
      \override FretBoard.fret-diagram-details.finger-code = #'in-dot
    }
  }
}

```

```

    \primeros
  }

  \new TabStaff \relative c'' {
    \set TabStaff.stringTunings = #cuatroTuning
    \primeros
  }

>>

\layout {
  \context {
    \Score
    \override SpacingSpanner.base-shortest-duration =
      \musicLength 16
  }
}
\midi { }
}

```

T	0	3	2	1	0
M	0	0	1	0	1
B	0	0	2	0	0
B	0	0	0	0	2

### *Cambios de acorde de posiciones de trastes*

Se puede hacer que los diagramas de posiciones se muestren sólo cuando el acorde cambia o al comienzo de una nueva línea.

```

\include "predefined-guitar-fretboards.ly"

\paper { tagline = ##f }

myChords = \chordmode {
  c1 c1 \break
  \set chordChanges = ##t
  c1 c1 \break
  c1 c1
}

<<
  \new ChordNames { \myChords }
  \new FretBoards { \myChords }
  \new Staff { \myChords }
>>

```

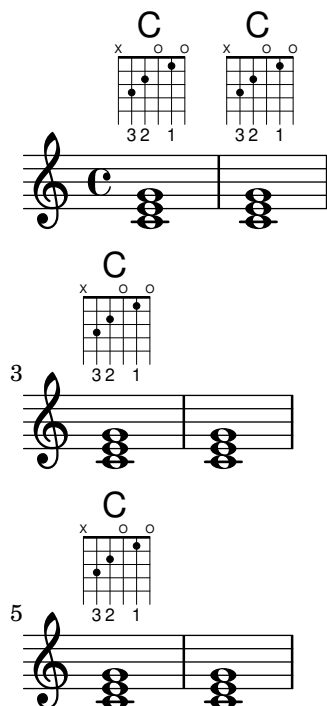

### *Tablas alternativas de diagramas de posiciones*

Se pueden crear tablas alternativas de diagramas de posiciones. Se utilizarían para tener diagramas alternativos para un acorde dado.

Para usar una tabla alternativa de diagramas de posiciones, se debe crear la tabla primero. Después se añaden los diagramas a la tabla.

La tabla de diagramas de posiciones que se crea puede estar vacía o se puede copiar a partir de una tabla existente.

La tabla a usar en la impresión de los diagramas predefinidos se selecciona por medio de la propiedad `\predefinedDiagramTable`.

```
\include "predefined-guitar-fretboards.ly"

% Make a blank new fretboard table
#(define custom-fretboard-table-one
  (make-fretboard-table))

% Make a new fretboard table as a copy of default-fret-table
#(define custom-fretboard-table-two
  (make-fretboard-table default-fret-table))

% Add a chord to custom-fretboard-table-one
\storePredefinedDiagram #custom-fretboard-table-one
  \chordmode {c}
  #guitar-tuning
  "3-(;3;5;5;5;3-);"

% Add a chord to custom-fretboard-table-two
\storePredefinedDiagram #custom-fretboard-table-two
  \chordmode {c}
  #guitar-tuning
  "x;3;5;5;5;o;"
```

```

<<
\chords {
  c1 | d1 |
  c1 | d1 |
  c1 | d1 |
}
\new FretBoards {
  \chordmode {
    \set predefinedDiagramTable = #default-fret-table
    c1 | d1 |
    \set predefinedDiagramTable = #custom-fretboard-table-one
    c1 | d1 |
    \set predefinedDiagramTable = #custom-fretboard-table-two
    c1 | d1 |
  }
}
\new Staff {
  \clef "treble_8"
  <<
    \chordmode {
      c1 | d1 |
      c1 | d1 |
      c1 | d1 |
    }
    {
      s1_\markup "Default table" | s1 |
      s1_\markup \column {"New table" "from empty"} | s1 |
      s1_\markup \column {"New table" "from default"} | s1 |
    }
  >>
}
>>

```

## Véase también

Referencia de la notación: [Tablaturas personalizadas], página 384, [Diagramas de traste automáticos], página 409, [Panorámica del modo de acordes], página 439, [Diagramas predefinidos de trastes], página 398.

Archivos de inicio: `ly/predefined-guitar-fretboards.ly`,  
`ly/predefined-guitar-ninth-fretboards.ly`,  
`ly/predefined-ukulele-fretboards.ly`,  
`ly/predefined-mandolin-fretboards.ly`.

Fragmentos de código: Sección “Fretted strings” en *Fragmentos de código*.

Referencia de funcionamiento interno: Sección “fret-diagram-interface” en *Referencia de Funcionamiento Interno*.

## Diagramas de traste automáticos

Se pueden crear diagramas de traste automáticamente a partir de las notas introducidas usando el contexto `FretBoards`. Si no está disponible ningún diagrama predefinido para las notas introducidas en la afinación `stringTunings` activa, este contexto calcula las cuerdas y los trastes que se pueden usar para tocar las notas.

```
<<
  \new ChordNames {
    \chordmode {
      f1 g
    }
  }
  \new FretBoards {
    <f, c f a c' f'>1
    <g,\6 b, d g b g'>1
  }
  \new Staff {
    \clef "treble_8"
    <f, c f a c' f'>1
    <g, b, d g b' g'>1
  }
>>
```

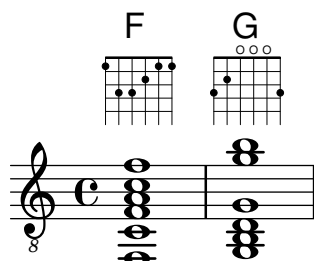

Puesto que de forma predeterminada no se carga ningún diagrama predefinido, el comportamiento predeterminado es el cálculo automático de los diagramas de traste. Una vez que los diagramas predeterminados se han cargado, se puede habilitar e inhabilitar el cálculo automático con instrucciones predefinidas:

```
\storePredefinedDiagram #default-fret-table
    <c e g c' e'>
    #guitar-tuning
    "x;3-1-(;5-2;5-3;5-4;3-1-1-);"
```

```
<<
  \new ChordNames {
    \chordmode {
      c1 c c
    }
  }
  \new FretBoards {
    <c e g c' e'>1
    \predefinedFretboardsOff
  }
```

```

    <c e g c' e'>1
    \predefinedFretboardsOn
    <c e g c' e'>1
  }
  \new Staff {
    \clef "treble_8"
    <c e g c' e'>1
    <c e g c' e'>1
    <c e g c' e'>1
  }
>>

```

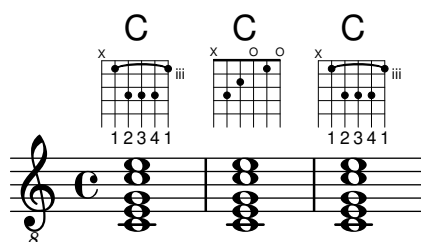

A veces el calculador de trastes es incapaz de encontrar un diagrama aceptable. Esto se puede remediar generalmente mediante la asignación manual de una nota a una cuerda. En muchos casos sólo hay que colocar manualmente una nota sobre una cuerda; el resto de las notas se situará en el lugar adecuado por parte del contexto FretBoards.

Se pueden añadir digitaciones a los diagramas de traste del contexto FretBoard.

```

<<
  \new ChordNames {
    \chordmode {
      c1 d:m
    }
  }
  \new FretBoards {
    <c-3 e-2 g c'-1 e'>1
    <d a-2 d'-3 f'-1>1
  }
  \new Staff {
    \clef "treble_8"
    <c e g c' e'>1
    <d a d' f'>1
  }
>>

```

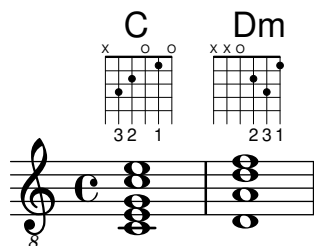

El traste mínimo que usar en el cálculo de cuerdas y trastes para el contexto FretBoard se puede fijar con la propiedad `minimumFret`.

```

<<

```

```

\new ChordNames {
  \chordmode {
    d1:m d:m
  }
}
\new FretBoards {
  <d a d' f'>1
  \set FretBoards.minimumFret = #5
  <d a d' f'>1
}
\new Staff {
  \clef "treble_8"
  <d a d' f'>1
  <d a d' f'>1
}
>>

```

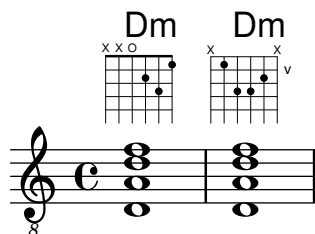

Las cuerdas y los trastes para el contexto `FretBoards` dependen de la propiedad `stringTunings`, que tiene el mismo significado que en el contexto de tablatura `TabStaff`. Consulte [Tablaturas personalizadas], página 384, para ver más información sobre la propiedad `stringTunings`.

El aspecto gráfico de un diagrama de trastes se puede personalizar de acuerdo a las preferencias del usuario a través de las propiedades del interface `fret-diagram-interface`. Los detalles están en Sección “`fret-diagram-interface`” en *Referencia de Funcionamiento Interno*. Para un diagrama de `FretBoards`, las propiedades del interface pertenecen a `FretBoards.FretBoard`.

## Instrucciones predefinidas

`\predefinedFretboardsOff`, `\predefinedFretboardsOn`.

## Véase también

Referencia de la notación: [Tablaturas personalizadas], página 384.

Fragmentos de código: Sección “Fretted strings” en *Fragmentos de código*.

Referencia de funcionamiento interno: Sección “`fret-diagram-interface`” en *Referencia de Funcionamiento Interno*.

## Advertencias y problemas conocidos

Los cálculos de tablatura automáticos no funcionan bien para instrumentos con afinaciones no monótonas.

## Digitaciones de la mano derecha

Las digitaciones de la mano derecha *p-i-m-a* se deben introducir usando `\rightHandFinger` seguido de un número.

**Nota:** Si el número se introduce en notación de Scheme, recuerde escribir al final un espacio seguido de un ángulo de cierre > o similar.

```
\clef "treble_8"
c4\rightHandFinger #1
e\rightHandFinger #2
g\rightHandFinger #3
c'\rightHandFinger #4
<c\rightHandFinger #1 e\rightHandFinger #2
g\rightHandFinger #3 c'\rightHandFinger #4 >1
```

Por brevedad, se puede escribir `\rightHandFinger` como algo más corto, como por ejemplo RH:

```
RH=#rightHandFinger
```

## Fragmentos de código seleccionados

### *Posicionamiento de digitaciones de mano derecha*

Es posible ejercer un mayor control sobre la colocación de las digitaciones de la mano derecha estableciendo el valor de una propiedad específica, como se muestra en el ejemplo siguiente.

```
#(define RH rightHandFinger)

\relative c {
  \clef "treble_8"

  \set strokeFingerOrientations = #'(up down)
  <c\RH 1 e\RH 2 g\RH 3 c\RH 4 >4

  \set strokeFingerOrientations = #'(up right down)
  <c\RH 1 e\RH 2 g\RH 3 c\RH 4 >4

  \set strokeFingerOrientations = #'(left)
  <c\RH 1 e\RH 2 g\RH 3 c\RH 4 >2

  \set strokeFingerOrientations = #'(right)
  c\RH 1
}
```

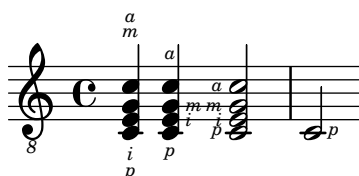

## *Digitaciones - indicación del número de cuerda y digitaciones de mano derecha*

En este ejemplo se combinan las digitaciones de la mano izquierda, indicaciones del número de cuerda y digitaciones de la mano derecha.

```
#(define RH rightHandFinger)

\relative c {
  \clef "treble_8"
  <c-3\5\RH 1 >4
  <e-2\4\RH 2 >4
  <g-0\3\RH 3 >4
  <c-1\2\RH 4 >4
}
```

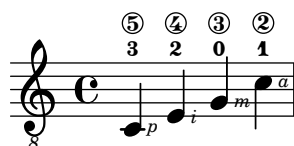

## Véase también

Fragmentos de código: Sección “Fretted strings” en *Fragmentos de código*.

Referencia de funcionamiento interno: Sección “StrokeFinger” en *Referencia de Funcionamiento Interno*.

## 2.4.2 Guitarra

Casi todos los asuntos de notación relacionados con la música para guitarra están suficientemente cubiertos en la sección general sobre ajustes de instrumentos de trastes, pero hay algunos más de los que merece la pena hablar aquí. De forma ocasional, los usuarios quieren crear documentos del tipo de cancioneros que tengan sólo la letra de las canciones con indicaciones de acordes sobre ella. Dado que LilyPond es un tipografiador de música, no se recomienda para documentos que no tienen notación musical. Una alternativa mejor es un procesador de texto, editor de texto o, para usuarios con experiencia, un tipografiador como GuitarTeX.

## Indicar la posición y la cejilla

Este ejemplo muestra cómo incluir indicaciones de posición y cejilla de guitarra:

```
\relative {
  \clef "treble_8"
  b,16 d g b e
  \textSpannerDown
  \override TextSpanner.bound-details.left.text = "XII "
  g16\startTextSpan
  b16 e g e b g\stopTextSpan
  e16 b g d
}
```

nombre). LilyPond contempla la notación de las notas de estilo de tapado de palma mediante el cambio de la forma de la cabeza de nota a un triángulo.

```
\new Voice { % Warning: explicit Voice instantiation is
              %      required to have palmMuteOff work properly
              %      when palmMuteOn comes at the beginning of
              %      the piece.
\relative c, {
  \clef "G_8"
  \palmMuteOn
  e8^\markup { \musicglyph "noteheads.s2do" = palm mute }
  < e b' e > e
  \palmMuteOff
  e e \palmMute e e e |
  e8 \palmMute { e e e } e e e e |
  < \palmMute e b' e >8 \palmMute { e e e } < \palmMute e b' e >2
}
}
```

## Véase también

Fragmentos de código: Sección “Fretted strings” en *Fragmentos de código*.

Referencia de la notación: [Cabezas de nota especiales], página 40, Sección A.9 [Estilos de cabezas de nota], página 724.

## Indicación de acordes de potencia o de quinta vacía

Los acordes de quinta vacía o acordes de potencia (*power chords*) y sus símbolos se pueden tipografiar en el modo de acordes o como construcciones de acorde normales. Como excepción, se especifica la quinta en estos nombres de acorde, mientras que habitualmente se omite en otros acordes (p. ej. en las tríadas mayores o menores).

```
ChordsAndSymbols = {
  \chordmode {
    e,,1:5
    a,,5.8
    \set TabStaff.restrainOpenStrings = ##t
    \set minimumFret = #8
    c,:5
    f,:5.8
  }
  \set minimumFret = #2
  \set restrainOpenStrings = ##f
  <a, e> <a cis' e'>
  <g d' g'>
}
\score {
  <<
    \new ChordNames {
      \ChordsAndSymbols
```

```

    }
    \new Staff {
      \clef "treble_8"
      \ChordsAndSymbols
    }
    \new TabStaff {
      \ChordsAndSymbols
    }
  >>
}

```

## Véase también

Glosario musical: Sección “power chord” en *Glosario Musical*.

Referencia de la notación: [Acordes extendidos y alterados], página 441, [Impresión de los nombres de acorde], página 444.

Fragmentos de código: Sección “Fretted strings” en *Fragmentos de código*.

## 2.4.3 Banjo

### Tablaturas de banjo

LilyPond contempla el banjo de cinco cuerdas de una manera básica. Cuando haga tablaturas para banjo de cinco cuerdas, utilice la función de formato de tablatura de banjo para obtener los números correctos de los trastes para la quinta cuerda:

```

music = {
  g8 d' g'\5 a b g e d' |
  g4 d''8\5 b' a'\2 g'\5 e'\2 d' |
  g4
}

<<
\new Staff \with { \omit StringNumber }
{ \clef "treble_8" \music }
\new TabStaff \with {
  tablatureFormat = #fret-number-tablature-format-banjo
  stringTunings = #banjo-open-g-tuning
}
{ \music }
>>

```

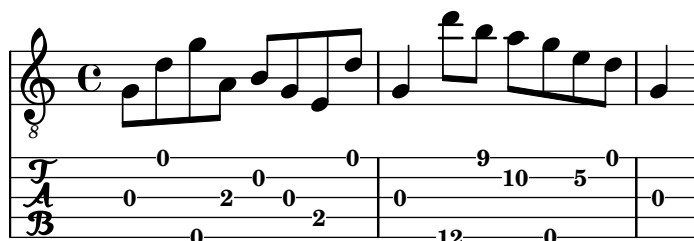

Se encuentran predefinidas varias afinaciones comunes para el banjo de cinco cuerdas: `banjo-c-tuning` (sol-Do-Sol-Si-Re), `banjo-modal-tuning` (sol-Re-Sol-Do-Re), `banjo-open-d-tuning` (Re Mayor al aire, la-Re-Fa $\sharp$ -La-Re) y `banjo-open-dm-tuning` (Re menor al aire, la-Re-Fa-La-Re).

Estas afinaciones se pueden convertir a afinaciones para banjo de cuatro cuerdas utilizando la función `four-string-banjo`:

```
\set TabStaff.stringTunings = #(four-string-banjo banjo-c-tuning)
```

## Véase también

Archivos de inicio: `ly/string-tunings-init.ly`

Fragmentos de código: Sección “Fretted strings” en *Fragmentos de código*.

### 2.4.4 Laúd

#### Tablaturas de laúd

LilyPond contempla las tablaturas para laúd.

Para obtener las cuerdas graves adicionales, utilice `additionalBassStrings`, donde se determinan las notas correspondientes a dichas cuerdas. Se imprimen por debajo de la línea inferior como: `a`, `/a`, `//a`, `///a`, `4`, `5`, etc.

Se debe usar el valor `fret-letter-tablature-format` para la propiedad de contexto `tablatureFormat` y probablemente también ajustar la propiedad `fretLabels` para una mayor personalización.

```
m = { f'4 d' a f d a, g, fis, e, d, c, \bar "|." }

\score {
  <<
    \new Staff { \clef bass \cadenzaOn \m }
    \new TabStaff \m
  >>
  \layout {
    \context {
      \Score
      tablatureFormat = #fret-letter-tablature-format
    }
    \context {
      \TabStaff
      stringTunings = \stringTuning <a, d f a d' f'>
      additionalBassStrings = \stringTuning <c, d, e, fis, g,>
      fretLabels = #("a" "b" "r" "d" "e" "f" "g" "h" "i" "k")
    }
  }
}
```

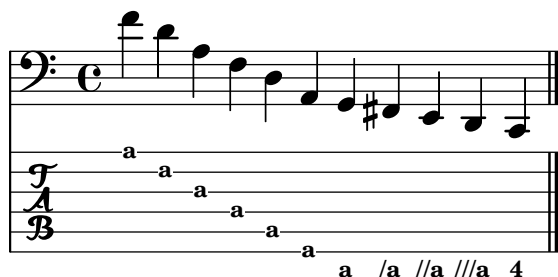

## Advertencias y problemas conocidos

No se contempla el uso de FretBoards con `additionalBassStrings`; de utilizarse, puede dar lugar a un resultado poco satisfactorio.

## 2.5 Percusión

### 2.5.1 Notación común para percusión

La notación rítmica se emplea primordialmente para la percusión y la batería, pero también se puede utilizar para mostrar los valores rítmicos una melodía.

### Referencias para percusión

- La notación de algunas percusiones se puede hacer sobre una pauta de ritmo; esto se estudia en [Mostrar los ritmos de la melodía], página 85, y [Crear instancias de pentagramas nuevos], página 200.
- La salida MIDI se trata en una sección aparte; véase Sección 3.5 [Creación de salida MIDI], página 546.

### Véase también

Referencia de la notación: [Mostrar los ritmos de la melodía], página 85, [Crear instancias de pentagramas nuevos], página 200, Sección 3.5 [Creación de salida MIDI], página 546.

Fragmentos de código: Sección “Percussion” en *Fragmentos de código*.

### Notación básica de percusión

Las notas de percusión se pueden escribir en el modo `\drummode`, que es similar al modo estándar para introducir notas. La manera más fácil de escribir notas de percusión es utilizar la instrucción `\drums`, que crea el contexto y el modo de entrada apropiados para percusión:

```
\drums {
  hihat4 hh bassdrum bd
}
```

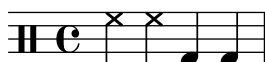

Esto es una abreviatura de

```
\new DrumStaff \drummode {
  hihat4 hh bassdrum bd
}
```

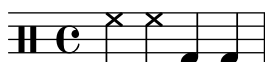

Cada elemento de un set de percusión lleva un nombre completo y un nombre abreviado, y los dos se pueden usar en la entrada. La lista completa de nombre de instrumentos de percusión se encuentra en Sección A.15 [Notas de percusión], página 804.

Observe que la notación normal de las notas con altura determinada (como `cis4`) en un contexto `DrumStaff` producen un mensaje de error. Las claves de percusión se añaden automáticamente al contexto `DrumStaff` pero también se pueden establecer explícitamente o utilizar otras claves.

```
\drums {
  \clef percussion
  bd4 4 4 4
  \clef treble
  hh4 4 4 4
}
```

Hay ciertos detalles respecto a cómo está contemplado el MIDI para los instrumentos de percusión; para ver los detalles consulte Sección 3.5 [Creación de salida MIDI], página 546.

## Véase también

Referencia de la notación: Sección 3.5 [Creación de salida MIDI], página 546, Sección A.15 [Notas de percusión], página 804.

Archivos de inicio: `ly/drumpitch-init.ly`.

Fragmentos de código: Sección “Percussion” en *Fragmentos de código*.

## Redobles

Los redobles se indican mediante tres barras cruzadas en la plica. Para las negras o notas más largas, las tres barras se muestran explícitamente, las corcheas se presentan con dos barras cruzadas (siendo la barra de corchea la tercera), y los redobles más breves que las corcheas tienen una barra cruzada para complementar las barras normales. Esto se consigue mediante la notación de trémolo, véase [Repeticiones de trémolo], página 173.

```
\drums {
  \time 2/4
  sn16 8 16 8 8:32 ~
  8 8 4:32 ~
  4 8 16 16
  4 r4
}
```

Los golpes de baqueta se pueden indicar mediante la colocación de los elementos de marcado "R" o "L" encima o debajo de las notas, como se estudia en Sección 5.4.2 [Dirección y posición], página 655. La propiedad `staff-padding` se puede sobrescribir para conseguir una línea de base satisfactoria.

```
\drums {
  \repeat unfold 2 {
    sn16^"L" 16^"R" 16^"L" 16^"L" 16^"R" 16^"L" 16^"R" 16^"R"
    \stemUp
    sn16_"L" 16_"R" 16_"L" 16_"L" 16_"R" 16_"L" 16_"R" 16_"R"
  }
}
```

## Véase también

Referencia de la notación: [Repeticiones de trémolo], página 173.

Fragmentos de código: Sección “Percussion” en *Fragmentos de código*.

## Percusión afinada

Ciertos instrumentos de percusión de altura determinada (p.ej.: el xilófono, el vibráfono y los timbales) se escriben usando pentagramas normales. Esto se estudia en otras secciones del manual.

## Véase también

Referencia de la notación: Sección A.6 [Instrumentos MIDI], página 701.

Fragmentos de código: Sección “Percussion” en *Fragmentos de código*.

## Pautas de percusión

Una parte de percusión para más de un instrumento, normalmente utiliza una pauta de varias líneas donde cada posición dentro de la pauta se refiere a un elemento de percusión. Para tipografiar la música, se deben interpretar las notas dentro de los contextos Sección “DrumStaff” en *Referencia de Funcionamiento Interno* y Sección “DrumVoice” en *Referencia de Funcionamiento Interno*.

```
up = \drummode {
  crashcymbal4 hihat8 halfopenhihat hh hh hh openhihat
}
down = \drummode {
  bassdrum4 snare8 bd r bd sn4
}
\new DrumStaff <<
  \new DrumVoice { \voiceOne \up }
  \new DrumVoice { \voiceTwo \down }
>>
```

El ejemplo anterior muestra una notación polifónica prolija. La notación polifónica abreviada, descrita en Sección “Oigo voces” en *Manual de Aprendizaje*, también se puede usar. Por ejemplo,

```
\new DrumStaff <<
  \drummode {
    bd4 sn4 bd4 sn4
    << {
      \repeat unfold 16 hh16
    } \> {
      bd4 sn4 bd4 sn4
    } >>
  }
>>
```

&gt;&gt;

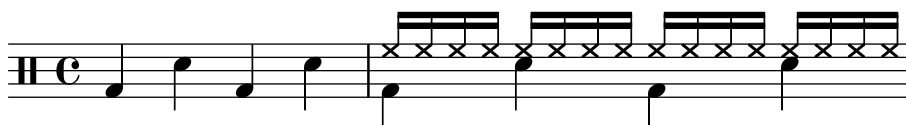

También existen otras posibilidades en lo referente a la disposición. Para usarlas, establezca la propiedad `drumStyleTable` en el contexto Sección “DrumVoice” en *Referencia de Funcionamiento Interno*. Se han predefinido las siguientes variables:

`drums-style`

Es la opción por defecto. Se usa para tipografiar una batería típica sobre pentagrama:

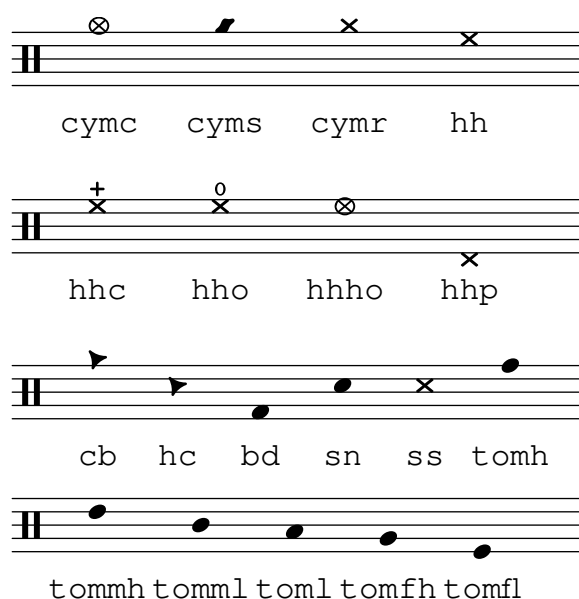

El esquema de percusión contempla seis tambores graves (toms) distintos. Cuando haya menos toms, sencillamente seleccione aquellos que producen el resultado deseado, es decir, para tener toms en las tres líneas centrales utilizará `tommh`, `tomml` y `tomfh`.

`agostini-drums-style`

Inventado por el percusionista francés Dante Agostini en 1965, esta notación se emplea normalmente en Francia pero también en muchos otros lugares.

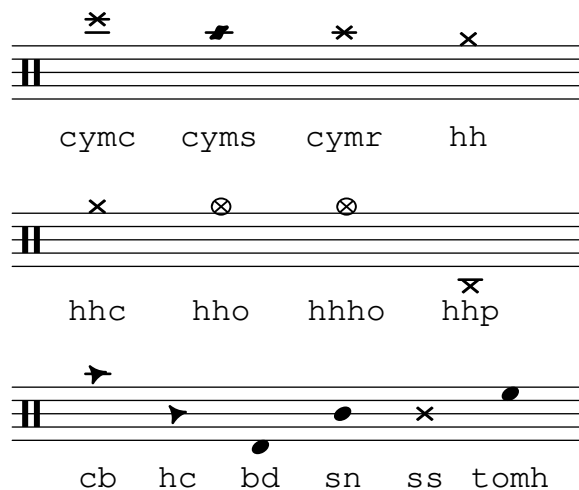

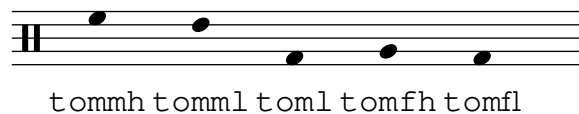

timbales-style

Se usa para tipografiar timbales en una pauta de dos líneas:

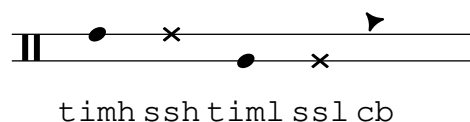

congas-style

Se usa para tipografiar congas en una pauta de dos líneas:

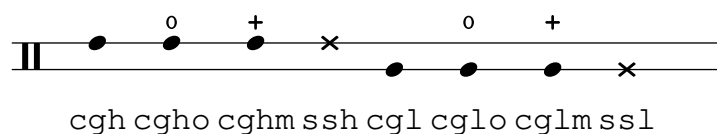

bongos-style

Se usa para bongos sobre una pauta de dos líneas:

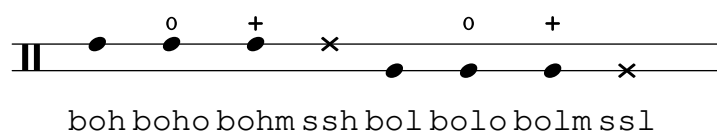

percussion-style

Para tipografiar toda clase de percusiones simples sobre pautas de una línea:

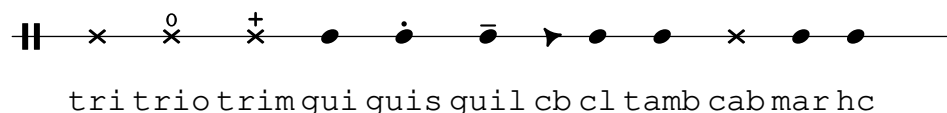

También se pueden definir estilos de percusión personalizados como se explica en [Pautas de percusión personalizadas], página 422.

## Véase también

Manual de aprendizaje: Sección “Oigo voces” en *Manual de Aprendizaje*.

Referencia de la notación: [Pautas de percusión personalizadas], página 422.

Archivos instalados: ly/drumpitch-init.ly.

Fragmentos de código: Sección “Percussion” en *Fragmentos de código*.

## Pautas de percusión personalizadas

Se pueden definir estilos de percusión personalizados, a los que después puede establecerse la propiedad `drumStyleTable`. Las notaciones existentes se pueden redefinir como una lista de asociación en la que cada entrada debe estar compuesta de cuatro elementos: un nombre, el estilo de cabezas de nota (o `default`), un símbolo de articulación si es necesario (o `#f` en caso contrario), y la posición de la cabeza sobre la pauta. Dicha lista se debe entonces convertir a una tabla de hash de Scheme usando la función `alist->hash-table`.

```
#(define mydrums '(
  (bassdrum      default  #f      -1)
  (snare         default  #f      0)
  (hihat         cross   #f      1)
```

```

(halfopenhihat cross halfopen 1)
(pedalhihat xcircle stopped 2)
(lowtom diamond #f 3)))

up = \drummode { hh8 hh hhho hhho hhp4 hhp }
down = \drummode { bd4 sn bd toml8 toml }

\new DrumStaff <<
  \set DrumStaff.drumStyleTable = #(alist->hash-table mydrums)
  \new DrumVoice { \voiceOne \up }
  \new DrumVoice { \voiceTwo \down }
>>

```

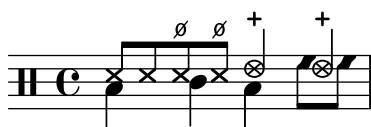

También se pueden añadir nombres nuevos a dichas notaciones personalizadas mediante la variable `drumPitchNames`, que se puede redefinir como una lista de asociación (o aumentada añadiendo al final una lista nueva a su valor existente, como se muestra más abajo), pero también a través de sus entradas individuales. Esto también hace posible definir nombres alternativos o alias.

```

drumPitchNames =
  #(append
    '((leftsnap . sidestick)
      (rightsnap . ridecymbal))
    drumPitchNames)

drumPitchNames.ls = #'sidestick
drumPitchNames.rs = #'ridecymbal

\drums {
  leftsnap4. rightsnap8 leftsnap4 rightsnap
  ls8 rs ls rs ls4 rs
}

```

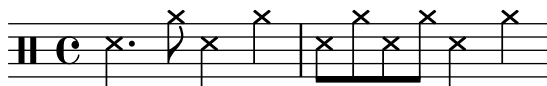

De manera similar, la propiedad `drumPitchTable` asocia una altura específica (con el significado de un sonido instrumental distinto, tal y como lo proveen las fuentes de sonido MIDI) a cada notación. Dicha propiedad necesita definirse como una tabla de hash, que es de nuevo convertida a partir de una lista de asociación (almacenada de forma predeterminada como la variable `midiDrumPitches`). La redefinición de estas asociaciones se consigue como se ha explicado más arriba, ya sea definiendo una lista de asociación completa o mediante las entradas individuales. El siguiente ejemplo muestra cómo crear un conjunto completo de notaciones con su propia sintaxis de entrada, su propia notación personalizada y la salida MIDI correspondiente.

```

drumPitchNames.dbass = #'dbass
drumPitchNames.dba = #'dbass % 'db is in use already
drumPitchNames.dbassmute = #'dbassmute
drumPitchNames.dbm = #'dbassmute
drumPitchNames.do = #'dopen

```

```

drumPitchNames.dopenmute = #'dopenmute
drumPitchNames.dom       = #'dopenmute
drumPitchNames.dslap     = #'dslap
drumPitchNames.ds        = #'dslap
drumPitchNames.dslapmute = #'dslapmute
drumPitchNames.dsm       = #'dslapmute

#(define djembe-style
  '((dbass      default #f      -2)
    (dbassmute  default stopped -2)
    (dopen      default #f      0)
    (dopenmute  default stopped 0)
    (dslap      default #f      2)
    (dslapmute  default stopped 2)))

midiDrumPitches.dbass      = g
midiDrumPitches.dbassmute = fis
midiDrumPitches.dopen      = a
midiDrumPitches.dopenmute = gis
midiDrumPitches.dslap      = b
midiDrumPitches.dslapmute = ais

test = \drummode { dba4 do ds dbm dom dsm }

\score {
  \new DrumStaff \with {
    \override StaffSymbol.line-count = #3
    instrumentName = "Djembe "
    drumStyleTable = #(alist->hash-table djembe-style)
    drumPitchTable = #(alist->hash-table midiDrumPitches)
  } {
    \time 3/4
    \test
  }
  \layout {}
  \midi {}
}

```

## Véase también

Fragmentos de código: Sección “Percussion” en *Fragmentos de código*.

Referencia de funcionamiento interno: Sección “DrumStaff” en *Referencia de Funcionamiento Interno*, Sección “DrumVoice” en *Referencia de Funcionamiento Interno*.

## Notas fantasma

Las notas fantasma para la batería e instrumentos de percusión, también conocidas como notas muertas, tapadas, silenciadas o falsas, se pueden crear utilizando la instrucción `\parenthesize`, véase [Paréntesis], página 244.

```
\new DrumStaff <<
```

```

\new DrumVoice = "1" { s1 }
\new DrumVoice = "2" { s1 }
\drummode {
  <<
  {
    hh8[ 8] <hh sn> hh16
    \parenthesize sn hh
    \parenthesize sn hh8 <hh sn> hh
  } \\
  {
    bd4 r4 bd8 8 r8 bd
  }
  >>
}
>>

```

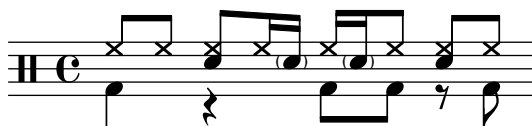

## Véase también

Referencia de la notación: [Paréntesis], página 244.

Fragmentos de código: Sección “Percussion” en *Fragmentos de código*.

## 2.6 Instrumentos de viento

**Moderato assai**

Esta sección incluye elementos de notación musical que afloran al escribir para instrumentos de viento.

### 2.6.1 Notación común para instrumentos de viento

Esta sección trata la notación común para casi todos los instrumentos de viento.

#### Referencias para instrumentos de viento

Muchas cuestiones de la notación para instrumentos de viento tienen que ver con las respiraciones y los golpes de lengua:

- Las respiraciones se pueden especificar mediante silencios o marcas de respiración, véase [Marcas de respiración], página 144.
- La ejecución ligada se indica mediante ligaduras de expresión, véase [Ligaduras de expresión], página 139.
- Los distintos golpes de lengua, desde legato hasta staccato pasando por non legato, se presentan por lo general mediante articulaciones, en ocasiones combinadas con ligaduras

de expresión, véase [Articulaciones y ornamentos], página 128, y Sección A.14 [Lista de articulaciones], página 802.

- El frullato se indica generalmente mediante una indicación de trémolo y una marca textual sobre la nota. Véase [Repeticiones de trémolo], página 173.

También existen otros aspectos de la notación musical que son de aplicación a los instrumentos de viento:

- Muchos instrumentos de viento son transpositores, véase [Transposición de los instrumentos], página 28.
- El portamento es característico del trombón, pero otros instrumentos de viento pueden realizar glissandos con llaves o válvulas. Véase [Glissando], página 147.
- Los glissandos de serie armónica, que son posibles en todos los metales pero bastante específicos de las trompas, se escriben en general como notas de adorno, véase [Notas de adorno], página 120.
- Las inflexiones de tono al final de una nota se tratan en [Caídas y elevaciones], página 146.
- Los golpes de llave o de válvula se suelen indicar con el estilo cross (aspas) de cabezas de nota, véase [Cabezas de nota especiales], página 40.
- Los instrumentos de viento-madera pueden sobreinflar las notas graves para producir armónicos. Éstos se muestran por medio de la articulación flageolet. Véase Sección A.14 [Lista de articulaciones], página 802.
- El uso de sordinas para los metales se suele indicar mediante marcas de texto, pero en los lugares donde se suceden muchos cambios rápidos es mejor utilizar las articulaciones stopped (tapado) y open (abierto). Véase [Articulaciones y ornamentos], página 128, y Sección A.14 [Lista de articulaciones], página 802.
- Las trompas tapadas se indican por medio de la articulación stopped. Véase [Articulaciones y ornamentos], página 128.

## Véase también

Referencia de la notación: [Marcas de respiración], página 144, [Ligaduras de expresión], página 139, [Articulaciones y ornamentos], página 128, Sección A.14 [Lista de articulaciones], página 802, [Repeticiones de trémolo], página 173, [Transposición de los instrumentos], página 28, [Glissando], página 147, [Notas de adorno], página 120, [Caídas y elevaciones], página 146, [Cabezas de nota especiales], página 40.

Fragmentos de código: Sección “Winds” en *Fragmentos de código*.

## Digitaciones

Todos los instrumentos de viento aparte del trombón requieren el uso de los distintos dedos para producir cada nota. En los fragmentos de código que aparecen a continuación pueden verse algunos ejemplos de digitaciones.

Se pueden producir diagramas de posiciones para instrumentos de viento madera, como se describe en Sección 2.6.3.1 [Diagramas de posiciones para viento madera], página 430.

## Fragmentos de código seleccionados

### *Símbolos de digitación para instrumentos de viento*

Se pueden conseguir símbolos especiales combinando glifos existentes, lo que es de utilidad para la notación de instrumentos de viento.

```
mymarkup = {
  \once \override TextScript.outside-staff-padding = 0
```

```

\once \override TextScript.staff-padding = 0
\once \override TextScript.padding = 0.2
\once \override TextScript.X-offset =
  #(lambda (g)
    (+ (ly:self-alignment-interface::centered-on-x-parent g)
      (ly:self-alignment-interface::x-aligned-on-self g)))
}

\relative c' {
  g\open
  \mymarkup
  g^\markup \combine
    \musicglyph "scripts.open"
    \musicglyph "scripts.tenuto"
  \mymarkup
  g^\markup \combine
    \musicglyph "scripts.open"
    \musicglyph "scripts.stopped"
  g\stopped
}

```

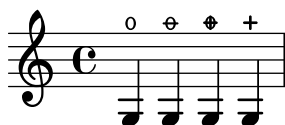

### *Diagramas de digitación para la flauta dulce*

El ejemplo siguiente muestra cómo se pueden realizar diagramas de digitación para instrumentos de viento.

```

% range chart for paetzold contrabass recorder

centermarkup = {
  \once \override TextScript.self-alignment-X = #CENTER
  \once \override TextScript.X-offset = #(lambda (g)
    (+ (ly:self-alignment-interface::centered-on-x-parent g)
      (ly:self-alignment-interface::x-aligned-on-self g)))
}

\score {
  \new Staff \with {
    \remove "Time_signature_engraver"
    \omit Stem
    \omit Flag
    \consists "Horizontal_bracket_engraver"
  }
  {
    \clef bass
    \set Score.timing = ##f
    f,1*1/4 \glissando
    \clef violin
    gis'1*1/4
    \stemDown a'4^\markup "1)"
  }
}

```

```

\centermarkup
\once \override TextScript.padding = 2
bes'1*1/4_\markup \override #'(baseline-skip . 1.7) \column
  { \fontsize #-5 \slashed-digit #0 \finger 1 \finger 2
    \finger 3 \finger 4 \finger 5 \finger 6 \finger 7 }
b'1*1/4
c' '4^\markup "1)"
\centermarkup
\once \override TextScript.padding = 2
cis''1*1/4
deh''1*1/4
\centermarkup
\once \override TextScript.padding = 2
\once \override Staff.HorizontalBracket.direction = #UP
e''1*1/4_\markup \override #'(baseline-skip . 1.7) \column
  { \fontsize #-5 \slashed-digit #0 \finger 1 \finger 2
    \finger 4 \finger 5}\startGroup
f''1*1/4^\markup "2)"\stopGroup
}
}

```

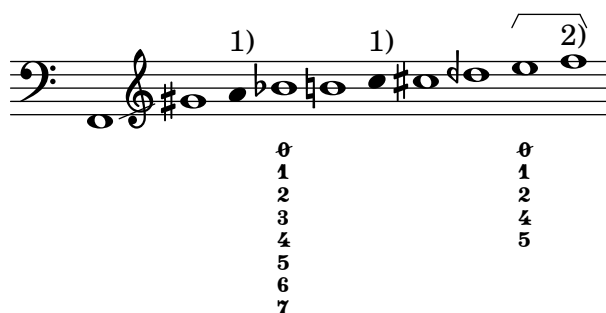

## Véase también

Referencia de la notación: Sección 2.6.3.1 [Diagramas de posiciones para viento madera], página 430.

Fragmentos de código: Sección “Winds” en *Fragmentos de código*.

## 2.6.2 Gaita

Esta sección trata de la notación común para gaita.

### Definiciones para la gaita

LilyPond contiene definiciones especiales para la música de gaita escocesa de las tierras altas; para usarlas, escriba

```
\include "bagpipe.ly"
```

al principio del archivo de entrada. De esta forma podrá escribir las notas de adorno especiales que son usuales en la música de gaita, mediante instrucciones breves. Por ejemplo, puede escribir `\taor` en lugar de

```
\grace { \small G32[ d G e] }
```

`bagpipe.ly` también contiene definiciones de alturas para las notas de la gaita en las octavas adecuadas, de forma que no se tenga que preocupar por `\relative` o por `\transpose`.

```

\include "bagpipe.ly"
{ \grg G4 \grg a \grg b \grg c \grg d \grg e \grg f \grA g A }

```

La música de gaita utiliza siempre la tonalidad de Re mayor (aunque esto no es completamente cierto). Sin embargo, puesto que es la única tonalidad que se puede utilizar, normalmente la armadura no se escribe. Para configurar esto de forma correcta, comience la música siempre con `\hideKeySignature` (ocultar armadura). Si, por algún motivo, quiere mostrar la armadura, puede usar `\showKeySignature` en su lugar.

Alguna música moderna utiliza digitaciones cruzadas sobre el Do y el Fa para bemolizar estas notas. Se puede indicar esto mediante `c-flat` o `f-flat`. De forma parecida, el sol agudo piobaireachd se puede escribir `g-flat` cuando aparece en música ligera.

## Véase también

Fragmentos de código: Sección “Winds” en *Fragmentos de código*.

## Ejemplo de música de gaita

La conocida melodía Amazing Grace tiene este aspecto en notación de gaita.

```
\include "bagpipe.ly"
\layout {
  indent = 0.0\cm
  \context { \Score \remove Bar_number_engraver }
}

\header {
  title = "Amazing Grace"
  meter = "Hymn"
  arranger = "Trad. arr."
}

{
  \hideKeySignature
  \time 3/4
  \grg \partial 4 a8. d16
  \slurd d2 \grg f8[ e32 d16.]
  \grg f2 \grg f8 e
  \thrwd d2 \grg b4
  \grG a2 \grg a8. d16
  \slurd d2 \grg f8[ e32 d16.]
  \grg f2 \grg e8. f16
  \dblA A2 \grg A4
  \grg A2 f8. A16
  \grg A2 \hdbl f8[ e32 d16.]
  \grg f2 \grg f8 e
  \thrwd d2 \grg b4
  \grG a2 \grg a8. d16
  \slurd d2 \grg f8[ e32 d16.]
  \grg f2 e4
  \thrwd d2.
  \slurd d2
```

```
\bar " | . "
}
```

## Amazing Grace

Hymn

Trad. arr.

### Véase también

Fragmentos de código: Sección “Winds” en *Fragmentos de código*.

### 2.6.3 Instrumentos de viento madera

Esta sección estudia la notación específica para instrumentos de viento madera.

#### 2.6.3.1 Diagramas de posiciones para viento madera

Se pueden utilizar diagramas de posiciones para los instrumentos de viento madera para indicar la digitación que usar al tocar ciertas notas, y están disponibles para los siguientes instrumentos:

- flautín
- flauta
- oboe
- clarinete
- clarinete bajo
- saxofón
- fagot
- contrafagot

Los diagramas se crean como elementos de marcado:

```
c''1^\markup {
  \woodwind-diagram #'piccolo #'((lh . (gis))
                                (cc . (one three))
                                (rh . (ees)))
}
```

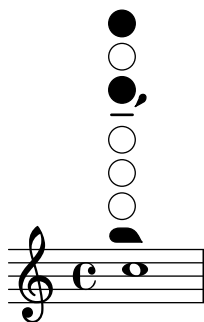

Las llaves pueden estar abiertas, parcialmente cubiertas, con el anillo pulsado o totalmente apretadas:

```
\textLengthOn
c''1^\markup {
  \center-column {
    "one quarter"
    \woodwind-diagram #'flute #'((cc . (one1q))
                                (lh . ()))
                                (rh . ()))
  }
}
```

```
c''1^\markup {
  \center-column {
    "one half"
    \woodwind-diagram #'flute #'((cc . (one1h))
                                (lh . ()))
                                (rh . ()))
  }
}
```

```
c''1^\markup {
  \center-column {
    "three quarter"
    \woodwind-diagram #'flute #'((cc . (one3q))
                                (lh . ()))
                                (rh . ()))
  }
}
```

```
c''1^\markup {
  \center-column {
    "ring"
    \woodwind-diagram #'flute #'((cc . (oneR))
                                (lh . ()))
                                (rh . ()))
  }
}
```

```
c''1^\markup {
  \center-column {
    "full"
  }
}
```

```

\woodwind-diagram #'flute #'((cc . (oneF two))
                        (lh . ()))
                        (rh . ()))
}
}

```

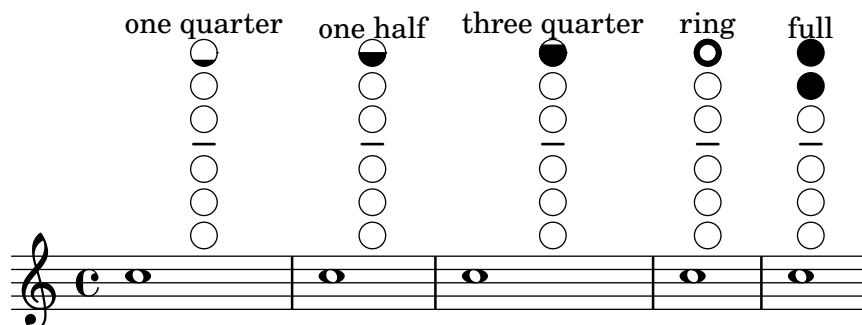

Los trinos se indican mediante llaves sombreadas:

```

c''1~\markup {
  \woodwind-diagram #'bass-clarinet
                      #'((cc . (threeT four))
                        (lh . ()))
                      (rh . (b fis)))
}

```

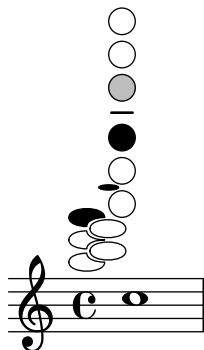

Es posible imprimir una amplia variedad de trinos:

```

\textLength0n
c''1~\markup {
  \center-column {
    "one quarter to ring"
    \woodwind-diagram #'flute #'((cc . (one1qTR))
                                    (lh . ()))
                                    (rh . ()))
  }
}

c''1~\markup {
  \center-column {
    "ring to shut"
    \woodwind-diagram #'flute #'((cc . (oneTR))
                                    (lh . ()))
                                    (rh . ()))
  }
}

```

```

    }
  }

  c''1^\markup {
    \center-column {
      "ring to open"
      \woodwind-diagram #'flute #'((cc . (oneRT))
                                   (lh . ()))
                                   (rh . ()))
    }
  }

  c''1^\markup {
    \center-column {
      "open to shut"
      \woodwind-diagram #'flute #'((cc . (oneT))
                                   (lh . ()))
                                   (rh . ()))
    }
  }

  c''1^\markup {
    \center-column {
      "one quarter to three quarters"
      \woodwind-diagram #'flute #'((cc . (one1qT3q))
                                   (lh . ()))
                                   (rh . ()))
    }
  }
}

```

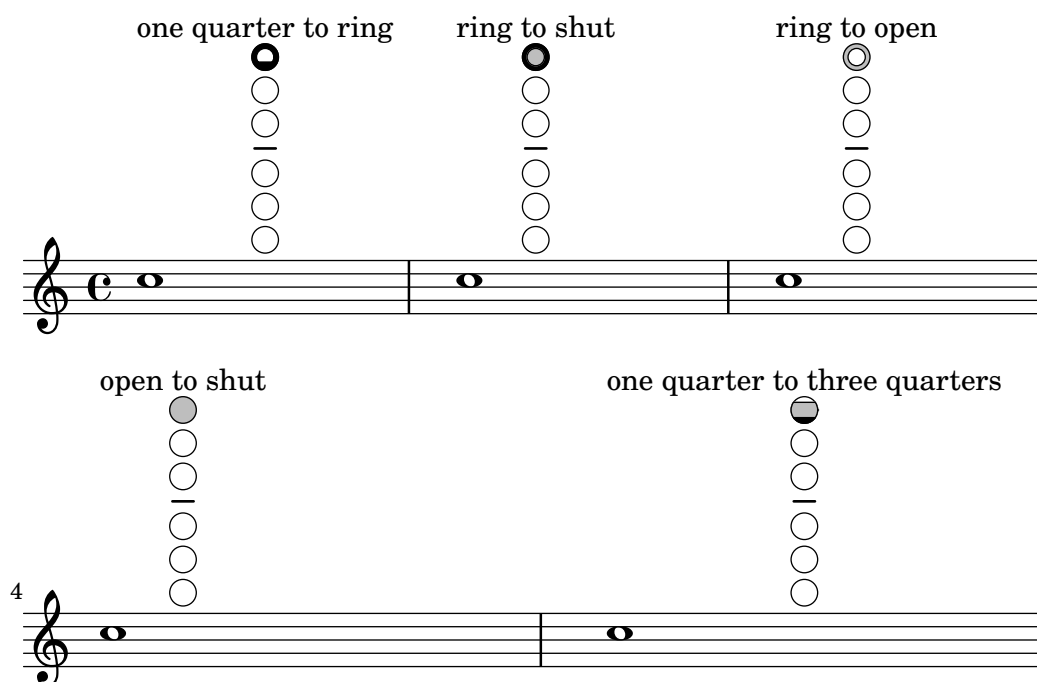

La lista de todas las tonalidades y ajustes posibles para un instrumento dado se puede imprimir en la consola usando `#(print-keys-verbose 'flute)` o en el archivo de registro usando

`#(print-keys-verbose 'flute (current-error-port))`, aunque no se pueden mostrar en la salida de música impresa.

Es posible crear diagramas nuevos, aunque requiere conocimientos de Scheme y quizá no esté al alcance de todos los usuarios. Los patrones de los diagramas están en `scm/define-woodwind-diagrams.scm` y en `scm/display-woodwind-diagrams.scm`.

## Instrucciones predefinidas

### Fragmentos de código seleccionados

#### *Listado de los diagramas para viento madera*

El fragmento de música que aparece a continuación presenta todos los diagramas de viento madera que se encuentran definidos en LilyPond por el momento.

```
\layout {
  indent = 0
}

\relative c' {
  \textLengthOn
  c1^
  \markup {
    \center-column {
      'tin-whistle
      " "
      \woodwind-diagram
      #'tin-whistle
      #'()
    }
  }
}

c1^
\markup {
  \center-column {
    'piccolo
    " "
    \woodwind-diagram
    #'piccolo
    #'()
  }
}

c1^
\markup {
  \center-column {
    'flute
    " "
    \woodwind-diagram
    #'flute
    #'()
  }
}
```

```

c1^\markup {
  \center-column {
    'oboe
    " "

    \woodwind-diagram
    #'oboe
    #'()
  }
}

```

```

c1^\markup {
  \center-column {
    'clarinet
    " "

    \woodwind-diagram
    #'clarinet
    #'()
  }
}

```

```

c1^\markup {
  \center-column {
    'bass-clarinet
    " "

    \woodwind-diagram
    #'bass-clarinet
    #'()
  }
}

```

```

c1^\markup {
  \center-column {
    'saxophone
    " "

    \woodwind-diagram
    #'saxophone
    #'()
  }
}

```

```

c1^\markup {
  \center-column {
    'bassoon
    " "

    \woodwind-diagram
    #'bassoon
    #'()
  }
}

```

```

c1^\markup {
  \center-column {

```

```

'contrabassoon
" "
\woodwind-diagram
#'contrabassoon
#'( )
}
}
}

```

### Diagramas para viento madera gráficos y textuales

En muchos casos, las llaves que no están en la columna central se pueden presentar por el nombre de la llave así como de forma gráfica.

```

\relative c' {
  \textLength0n
  c1~\markup
    \woodwind-diagram
    #'piccolo
    #'((cc . (one three))
      (lh . (gis))
      (rh . (ees)))

  c~\markup
    \override #'(graphical . #f) {
      \woodwind-diagram

```

```

      #'piccolo
      #'((cc . (one three))
        (lh . (gis))
        (rh . (ees)))
    }
  }

```

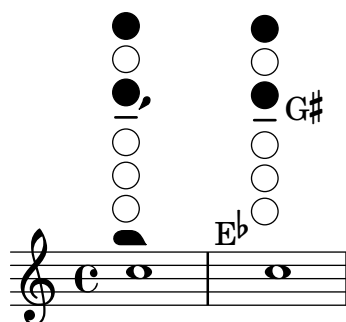

### *Modificar el tamaño de los diagramas de viento madera*

Se puede cambiar el tamaño y grosor de las líneas de los diagramas de posiciones para instrumentos de viento madera.

```

\relative c'' {
  \textLengthOn
  c1^\markup
    \woodwind-diagram
    #'piccolo
    #'()

  c^\markup
    \override #'(size . 1.5) {
      \woodwind-diagram
      #'piccolo
      #'()
    }

  c^\markup
    \override #'(thickness . 0.15) {
      \woodwind-diagram
      #'piccolo
      #'()
    }
}

```

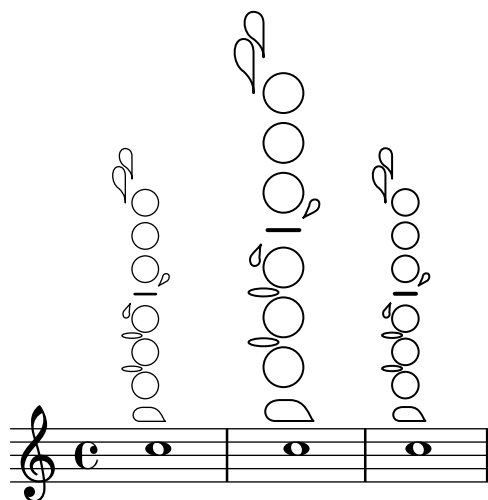

### *Listas de llaves para los diagramas de viento madera*

El fragmento de código que aparece a continuación produce una lista de todas las llaves y disposiciones de llave posibles para los diagramas de posiciones de instrumentos de viento madera, tal y como están definidos en `scm/define-woodwind-diagrams.scm`. La lista se muestra en el archivo de registro, pero no en la música. Si desea una salida por la consola, omita el `(current-error-port)` de las instrucciones.

```
#(print-keys-verbose 'piccolo (current-error-port))
#(print-keys-verbose 'flute (current-error-port))
#(print-keys-verbose 'flute-b-extension (current-error-port))
#(print-keys-verbose 'tin-whistle (current-error-port))
#(print-keys-verbose 'oboe (current-error-port))
#(print-keys-verbose 'clarinet (current-error-port))
#(print-keys-verbose 'bass-clarinet (current-error-port))
#(print-keys-verbose 'low-bass-clarinet (current-error-port))
#(print-keys-verbose 'saxophone (current-error-port))
#(print-keys-verbose 'soprano-saxophone (current-error-port))
#(print-keys-verbose 'alto-saxophone (current-error-port))
#(print-keys-verbose 'tenor-saxophone (current-error-port))
#(print-keys-verbose 'baritone-saxophone (current-error-port))
#(print-keys-verbose 'bassoon (current-error-port))
#(print-keys-verbose 'contrabassoon (current-error-port))

\score {c'1}
```

### Véase también

Archivos de inicio: `scm/define-woodwind-diagrams.scm`,  
`scm/display-woodwind-diagrams.scm`.

Fragmentos de código: Sección “Winds” en *Fragmentos de código*.

Referencia de funcionamiento interno: Sección “TextScript” en *Referencia de Funcionamiento Interno*, Sección “instrument-specific-markup-interface” en *Referencia de Funcionamiento Interno*.

## 2.7 Notación de acordes

1. Fair is the sun - shine, Fair - er the moon - light  
 2. Fair are the mead - ows, Fair - er the wood - land,

And all the stars in heav'n a - bove;  
 Robed in the flow - ers of bloom - ing spring;

Los acordes se pueden escribir en el modo de acordes, que reconoce ciertas convenciones europeas tradicionales de nomenclatura de acordes. También se pueden imprimir los nombres de los acordes. Además se puede imprimir notación de bajo cifrado.

### 2.7.1 Modo de acordes

Para introducir acordes se utiliza el modo de acordes. Se usa un indicador de la estructura del acorde en lugar de la altura de sus notas.

#### Panorámica del modo de acordes

Los acordes se pueden escribir como música simultánea, como se explica en [Notas en acorde], página 176.

También se pueden escribir los acordes en el “modo de acordes”, que es un modo de entrada que se centra en las estructuras de los acordes dentro de la música europea tradicional (donde se conoce como «cifrado americano») más que en las notas concretas. Esto es muy práctico para los que están familiarizados con la utilización de nombres para describir los acordes. Hay más información sobre los distintos modos de entrada en Sección 5.4.1 [Modos de entrada], página 653.

```
\chordmode { c1 g a g c }
```

Los acordes escritos con el modo de acordes son elementos musicales, y se pueden transportar igual que los acordes escritos mediante construcciones de música simultánea. `\chordmode` es absoluto, pues `\relative` no tiene ningún efecto sobre los bloques `chordmode`. Sin embargo, dentro de `\chordmode` las alturas absolutas son una octava más agudas que en el modo de notas.

Se pueden mezclar los modos de acorde y de nota en la música secuencial:

```
\relative {
```

```

<c' e g>2 <g b d>
\chordmode { c2 f }
<c e g>2 <g' b d>
\chordmode { f2 g }
}

```

## Véase también

Glosario musical: Sección “chord” en *Glosario Musical*.

Referencia de la notación: [Notas en acorde], página 176, Sección 5.4.1 [Modos de entrada], página 653.

Fragmentos de código: Sección “Chords” en *Fragmentos de código*.

## Advertencias y problemas conocidos

No se pueden usar las abreviaturas predefinidas de articulaciones y adornos sobre notas dentro del modo de acordes; véase [Articulaciones y ornamentos], página 128.

## Acordes más usuales

Las tríadas mayores se introducen escribiendo la fundamental y una duración opcional:

```
\chordmode { c2 f4 g }
```

Las tríadas menores, aumentadas y disminuidas se escriben poniendo : y una cadena modificadora de variante después de la duración:

```
\chordmode { c2:m f4:aug g:dim }
```

Se pueden crear acordes de séptima:

```
\chordmode { c1:7 c:m7 c:maj7 c:dim7 c:aug7 }
```

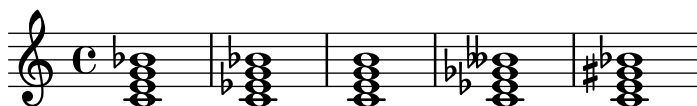

La tabla que aparece más abajo muestra el efecto de los modificadores de variante sobre los acordes de tríada y de séptima. La séptima añadida de forma predeterminada a los acordes es menor, lo que hace del acorde de séptima dominante el acorde básico de séptima. Todas las alteraciones se consideran en relación con la séptima dominante. Hay una tabla más completa donde aparecen los usos de los modificadores en Sección A.2 [Modificadores de acorde más usuales], página 688.

### Modificador

### Acción

### Ejemplo

Ninguno      Acción predeterminada; produce una tríada mayor.

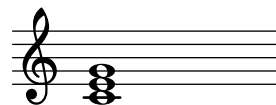

m, m7      Acorde menor. Este modificador baja la tercera.

dim, dim7      Acorde disminuido. Este modificador baja la tercera, la quinta y, si existe, la séptima.

aug      Acorde aumentado. Este modificador eleva la quinta.

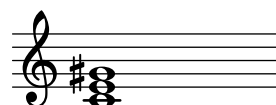

maj, maj7      Acorde de séptima mayor. Este modificador añade una séptima elevada. El 7 que sigue a maj es opcional. NO utilice este modificador para crear una tríada mayor.

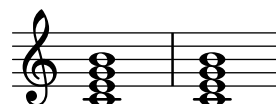

## Véase también

Referencia de la notación: Sección A.2 [Modificadores de acorde más usuales], página 688, [Acordes extendidos y alterados], página 441.

Fragmentos de código: Sección “Chords” en *Fragmentos de código*.

## Advertencias y problemas conocidos

Sólo se puede usar un modificador por cada acorde, normalmente sobre la nota más aguda del mismo. Los acordes con más de un modificador se analizan sin producir errores ni advertencias, pero el resultado es impredecible. Los acordes que no se pueden conseguir con un solo modificador se deben alterar en sus notas individuales como se describe en [Acordes extendidos y alterados], página 441.

## Acordes extendidos y alterados

Se pueden crear estructuras de acorde de complejidad arbitraria dentro del modo de acordes. Se puede usar la cadena modificadora para extender un acorde, añadir o quitar notas, elevar o bajar notas del acorde y añadir un bajo distinto o crear una inversión.

El primer número que sigue al : se considera que es el ámbito del acorde. El acorde se construye secuencialmente añadiendo terceras a la fundamental hasta que se alcanza el número especificado. Observe que la séptima añadida como parte de un acorde extendido es la séptima menor, no mayor. Si el ámbito no es una tercera (p.ej. 6), se añaden terceras hasta la tercera más alta inferior al ámbito, y después se añade la nota del ámbito. El mayor valor posible para el ámbito es 13. Cualquier valor mayor se interpreta como 13.

```
\chordmode {
  c1:2 c:3 c:4 c:5
  c1:6 c:7 c:8 c:9
  c1:10 c:11 c:12 c:13
```

```
c1:14
}
```

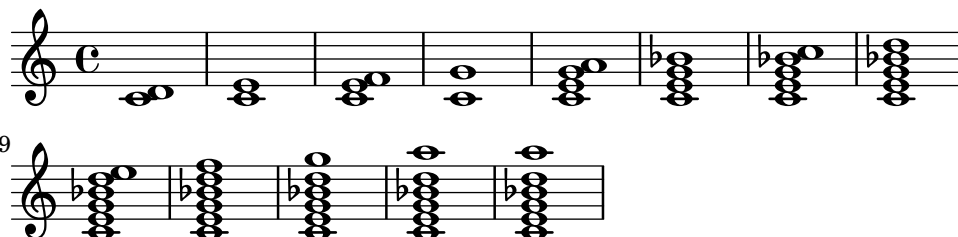

Como excepción especial, c:5 produce un ‘power chord’, que tiene solamente la fundamental y la quinta.

Puesto que una oncenena sin alteración no suena bien cuando se combina con una trecena sin alteración, se elimina la oncenena de los acordes de :13 (a no ser que se añada explícitamente).

```
\chordmode {
  c1:13 c:13.11 c:m13
}
```

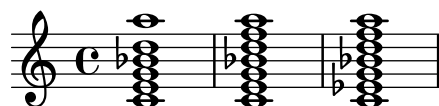

Se pueden añadir notas individuales a un acorde. Las adiciones siguen el ámbito y van prefijadas por un punto (.). La séptima normal que se añade a un acorde es la séptima menor, no mayor.

```
\chordmode {
  c1:3.5.6 c:3.7.8 c:3.6.13
}
```

Las notas añadidas pueden ser tan agudas como se desee.

```
\chordmode {
  c4:3.5.15 c:3.5.20 c:3.5.25 c:3.5.30
}
```

Las notas añadidas a los acordes se pueden alterar mediante la adición de los sufijos - o + al número. Para alterar una nota que se ha incluido automáticamente como parte de la estructura básica del acorde, añádala como una nota alterada.

```
\chordmode {
  c1:7+ c:5+.3- c:3-.5-.7-
}
```

Una nota que se quiere suprimir de un acorde se indica dentro de la cadena modificadora prefijándola por un acento circunflejo  $\hat$ . Sólo se permite una supresión con  $\hat$  dentro de una cadena modificadora.

```
\chordmode {
  c1^3 c:7^5 c:9^3 c:9^3.5 c:13.11^3.7
}
```

Se puede añadir el modificador `sus` a la cadena modificadora para crear acordes suspendidos. Esto elimina la tercera del acorde. Escriba bien 2 o bien 4 para añadir la segunda o la cuarta al acorde, respectivamente. Cuando `sus` va seguido de una segunda o una cuarta, es equivalente a  $\hat{3}$ , y en caso contrario a `sus4`, o sea, 5.4.

```
\chordmode {
  c1:sus c:sus2 c:sus4 c:5.4
}
```

Se pueden especificar notas añadidas en el bajo (colocar en el bajo una nota distinta de la fundamental del acorde) mediante la adición de `/nota` al acorde.

```
\chordmode {
  c'1 c'/e c'/f
}
```

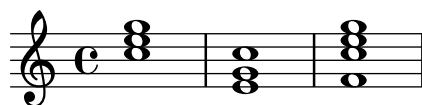

Si la nota añadida ya forma parte del acorde, esto se puede aprovechar para imprimir inversiones de acorde, en cuyo caso la nota no se añade realmente sino que se desplaza a la base del acorde. Sin embargo, se puede tratar como una nota añadida (imprimiéndose así dos veces), mediante la sintaxis `/+nota`.

```
\chordmode {
  c'1 c'/g c'/+e
}
```

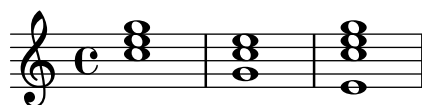

Las inversiones y realizaciones de acorde automáticas se explican en [Inversiones de acorde y realizaciones especiales], página 444.

Los modificadores de acorde que se pueden utilizar para producir una amplia variedad de acordes estándar se muestran en Sección A.2 [Modificadores de acorde más usuales], página 688.

## Véase también

Referencia de la notación: [Inversiones de acorde y realizaciones especiales], página 444, Sección A.2 [Modificadores de acorde más usuales], página 688.

Fragmentos de código: Sección “Chords” en *Fragmentos de código*.

## Advertencias y problemas conocidos

Cada nota sólo puede estar presente en el acorde una sola vez. Lo que sigue produce simplemente el acorde aumentado, porque 5+ se interpreta en último lugar.

```
\chordmode { c1:3.5.5-.5+ }
```

## Inversiones de acorde y realizaciones especiales

Además de los modificadores de acorde y las notas añadidas en el bajo, se pueden usar varias funciones para imprimir automáticamente acordes en una inversión o realización especial (por ejemplo la realización conocida como ‘drop 2’ que se usa habitualmente en el jazz).

```
\chordmode {
  \dropNote 2 {
    c2:maj7 d:m7
  }
  \invertChords 1 d1:maj7
}
```

A diferencia de las notas añadidas en el bajo que se ven en [Acordes extendidos y alterados], página 441, esto afecta solamente a la manera en que los acordes se imprimen en un pentagrama, y no a los nombres de acorde escritos con letras. Es más, estas funciones se pueden usar no solo en el modo de acordes sino también con la construcción de acorde habitual <...> que se explica en [Notas en acorde], página 176.

## Véase también

Referencia de la notación: [Acordes extendidos y alterados], página 441, [Notas en acorde], página 176.

Fragmentos de código: Sección “Chords” en *Fragmentos de código*.

### 2.7.2 Imprimir los acordes

Los acordes se pueden imprimir por su nombre, además de la impresión estándar como notas sobre un pentagrama.

## Impresión de los nombres de acorde

Los nombres de acorde se imprimen dentro del contexto ChordNames:

```
\new ChordNames {
  \chordmode {
    c2 f4. g8
  }
}
```

}

C F G

Los acordes se pueden escribir como notas simultáneas o a través del uso del modo de acordes. El nombre de acorde que se imprime es el mismo independientemente del modo de entrada, a no ser que existan inversiones o bajos añadidos:

```
chordmusic = \relative {
  <c' e g>2 <f bes c>
  <f c' e g>1
  \chordmode {
    c2 f:sus4 c1:/f
  }
}
<<
\new ChordNames {
  \chordmusic
}
{
  \chordmusic
}
>>
```

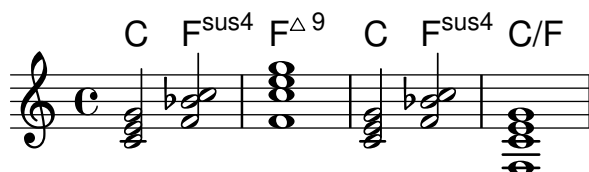

Los silencios pasados a un contexto ChordNames hacen que se imprima el elemento de marcado noChordSymbol (símbolo de N.C., Sin Acorde).

```
<<
\new ChordNames \chordmode {
  c1
  r1
  g1
  c1
}
\chordmode {
  c1
  r1
  g1
  c1
}
>>
```

\chords { ... } es una forma abreviada de escribir \new ChordNames \chordmode { ... }.

```
\chords {
  c2 f4.:m g8:maj7
```

```

}

C   Fm GΔ
\new ChordNames {
  \chordmode {
    c2 f4.:m g8:maj7
  }
}

```

C Fm G<sup>Δ</sup>

## Fragmentos de código seleccionados

### *Imprimir los acordes cuando se produce un cambio*

De forma predeterminada se imprimen todos los acordes que aparecen en el código de entrada; se puede modificar este comportamiento de tal manera que los acordes se impriman exclusivamente al comienzo de las líneas y cuando cambia el acorde.

```

harmonies = \chordmode {
  c1:m c:m \break c:m c:m d
}

<<
\new ChordNames {
  \set chordChanges = ##t
  \harmonies
}
\new Staff {
  \relative c' { \harmonies }
}
>>

```

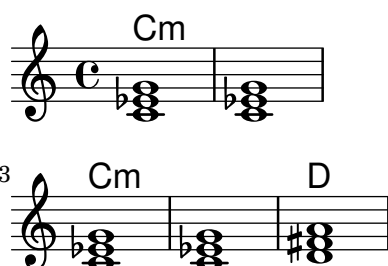

### *Hoja guía de acordes o «lead sheet» sencilla*

Al juntar nombres de acorde en cifrado americano, melodía y letra, obtenemos una hoja guía de acordes o «lead sheet»:

```

<<
\chords { c2 g:sus4 f e }
\new Staff \relative c'' {
  a4 e c8 e r4
  b2 c4( d)
}
\addlyrics { One day this shall be free __ }
>>

```

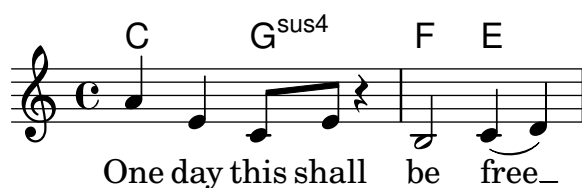

## Véase también

Glosario musical: Sección “chord” en *Glosario Musical*.

Referencia de la notación: [Escribir música en paralelo], página 197.

Fragmentos de código: Sección “Chords” en *Fragmentos de código*.

Referencia de funcionamiento interno: Sección “ChordNames” en *Referencia de Funcionamiento Interno*, Sección “ChordName” en *Referencia de Funcionamiento Interno*, Sección “Chord\_name\_engraver” en *Referencia de Funcionamiento Interno*, Sección “Volta\_engraver” en *Referencia de Funcionamiento Interno*, Sección “Bar\_engraver” en *Referencia de Funcionamiento Interno*.

## Advertencias y problemas conocidos

Los acordes que contienen inversiones o bajos alterados no reciben un nombre adecuado si se escriben usando música simultánea.

## Nombres de acorde personalizados

No hay un sistema único para nombrar acordes. Las distintas tradiciones musicales usan distintos nombres para el mismo conjunto de acordes. También hay distintos símbolos impresos para un nombre de acorde dado. Los nombres y símbolos que se imprimen para los nombres de acorde dados se pueden personalizar.

El esquema de nomenclatura de acordes predeterminado es un sistema para música de Jazz, propuesto por Klaus Ignatzek (véase Sección “Lista de referencias bibliográficas” en *Ensayo*. Se pueden implementar otros sistemas de nomenclatura de acordes mediante funciones de Scheme, como se muestra en el fragmento de código “Chord names alternative” dentro de la sección Sección “Chords” en *Fragmentos de código*.)). Hay una lista de notaciones comunes para acordes de jazz en la tabla de la sección Sección A.1 [Cuadro de nombres de acordes], página 688.

Se puede trucar fácilmente el sistema de nomenclatura de acordes predeterminado. Para empezar, ciertas órdenes predefinidas permiten la utilización de distintos idiomas para la nota fundamental. Entre ellos están `\germanChords`, `\semiGermanChords`, `\italianChords` y `\frenchChords`:

default	E/D	Cm	B/B	B <sup>#</sup> /B <sup>#</sup>	B <sup>b</sup> /B <sup>b</sup>
german	E/d	Cm	H/h	H <sup>#</sup> /his	B/b
semi-german	E/d	Cm	H/h	H <sup>#</sup> /his	B <sup>b</sup> /b
italian	Mi/Re	Do m	Si/Si	Si <sup>#</sup> /Si <sup>#</sup>	Si <sup>b</sup> /Si <sup>b</sup>
french	Mi/Ré	Do m	Si/Si	Si <sup>#</sup> /Si <sup>#</sup>	Si <sup>b</sup> /Si <sup>b</sup>

Algunos cancioneros alemanes indican los acordes menores como letras minúsculas, sin el sufijo *m*. Esto se puede conseguir estableciendo la propiedad `chordNameLowercaseMinor`:

```
\chords {
```

```
\set chordNameLowercaseMinor = ##t
c2 d:m e:m f
}
```

**C d e F**

También se puede afinar la presentación de los nombres de acorde a través de las siguientes propiedades.

**chordRootNamer**

El nombre de acorde se imprime normalmente como una letra para la fundamental con una alteración opcional. La transformación de la nota en la letra se realiza por parte de esta función. Los nombres de nota especiales (por ejemplo, la ‘H’ alemana para un acorde de Si) se pueden producir almacenando una función nueva en esta propiedad.

**majorSevenSymbol**

Esta propiedad contiene el objeto de marcado que se usa para hacer el seguimiento de la salida de `chordRootNamer` para identificar un acorde de séptima mayor. Las opciones predefinidas son `whiteTriangleMarkup` (triángulo blanco) y `blackTriangleMarkup` (triángulo negro).

**additionalPitchPrefix**

Cuando el acorde contiene notas añadidas, se pueden prefijar opcionalmente por un texto. Por omisión no hay ningún prefijo, para evitar la sobrecarga visual, pero para pequeñas cantidades de notas añadidas puede ser visualmente efectivo.

```
\new ChordNames {
  <c e g d'> % add9
  \set additionalPitchPrefix = "add"
  <c e g d'> % add9
}
```

**C<sup>9</sup> C<sup>add9</sup>**

**chordNoteNamer**

Cuando el nombre del acorde contiene notas adicionales aparte de la fundamental (p.ej., un bajo añadido), se utiliza esta función para imprimir la nota adicional. De forma predeterminada se imprime la nota usando `chordRootNamer`. La propiedad `chordNoteNamer` se puede establecer a una función especializada para cambiar este comportamiento. Por ejemplo, el bajo se puede imprimir en minúscula.

**chordNameSeparator**

Las diferentes partes del nombre de un acorde se separan normalmente mediante un pequeño espacio en blanco. Mediante el ajuste de `chordNameSeparator`, podemos usar cualquier marcado que deseemos como separador. Esto no afecta al separador entre un acorde y la nota del bajo: para personalizar eso, utilice `slashChordSeparator`.

```
\chords {
  c4:7.9- c:7.9-/g
  \set chordNameSeparator = \markup { "/" }
  \break
  c4:7.9- c:7.9-/g
}
```

**C<sup>7</sup> <sup>b</sup>9 C<sup>7</sup> <sup>b</sup>9/G**

$C^{7/b9} \ C^{7/b9}/G$

slashChordSeparator

Los acordes se pueden tocar sobre una nota del bajo distinta a la fundamental. Se llaman "inversiones" o "acordes de barra inclinada" porque la manera predeterminada de efectuar su notación es con una barra inclinada entre el acorde y la nota del bajo. Por tanto, el valor de `slashChordSeparator` es, por omisión, una barra inclinada, pero podemos cambiarlo a cualquier elemento de marcado que queramos.

```
\chords {
  c4:7.9- c:7.9-/g
  \set slashChordSeparator = \markup { " over " }
  \break
  c4:7.9- c:7.9-/g
}
```

$C^{7 \ b9} \ C^{7 \ b9}/G$

$C^{7 \ b9} \ C^{7 \ b9} \text{ over } G$

chordNameExceptions

Esta propiedad es una lista de parejas. El primer elemento de cada pareja es un conjunto de notas utilizadas para identificar los elementos presentes en el acorde. El segundo elemento es un elemento de marcado que sigue a la salida de `chordRootNamer` para crear el nombre del acorde.

minorChordModifier

La notación de los acordes menores se suele hacer por medio del sufijo ‘m’ a la derecha de la letra que indica la fundamental del acorde. Sin embargo, otras convenciones dan preferencia a sufijos diferentes, como un signo menos.

```
\chords {
  c4:min f:min7
  \set minorChordModifier = \markup { "-" }
  \break
  c4:min f:min7
}
```

$C_m \ F_m^7$

$C- \ F^{-7}$

chordPrefixSpacer

El modificador de los acordes menores tal y como viene determinado por `minorChordModifier` se imprime por lo general inmediatamente a la derecha de la fundamental. Se puede insertar un símbolo separador entre la fundamental y el modificador estableciendo `chordPrefixSpacer`. El símbolo separador no se usa cuando el acorde está alterado.

## Instrucciones predefinidas

`\whiteTriangleMarkup`, `\blackTriangleMarkup`, `\germanChords`, `\semiGermanChords`, `\italianChords`, `\frenchChords`.

## Fragmentos de código seleccionados

### *Excepciones para los nombres de acorde*

Se puede usar la propiedad `chordNameExceptions` para almacenar una lista de notaciones espaciales para acordes específicos.

```
% modify maj9 and 6(add9)
% Exception music is chords with markups
chExceptionMusic = {
  <c e g b d'>1-\markup { \super "maj9" }
  <c e g a d'>1-\markup { \super "6(add9)" }
}

% Convert music to list and prepend to existing exceptions.
chExceptions = #(append
  (sequential-music-to-chord-exceptions chExceptionMusic #t)
  ignatzekExceptions)

theMusic = \chordmode {
  g1:maj9 g1:6.9
  \set chordNameExceptions = #chExceptions
  g1:maj9 g1:6.9
}

\layout {
  ragged-right = ##t
}

<<
  \new ChordNames \theMusic
  \new Voice \theMusic
>>
```

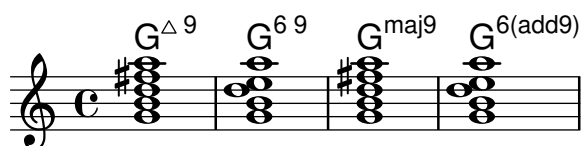

### *Nombre de acorde maj7*

La presentación del acorde de séptima mayor se puede ajustar mediante `majorSevenSymbol`.

```
\chords {
  c:7+
  \set majorSevenSymbol = \markup { j7 }
  c:7+
}
```

C<sup>Δ</sup> C<sup>j7</sup>

### *Añadir barras de compás al contexto de nombres de acorde (ChordNames)*

Para añadir indicaciones de línea divisoria dentro del contexto de los nombres de acorde `ChordNames`, incluya el grabador `Bar_engraver`.

```
\new ChordNames \with {
  \override BarLine.bar-extent = #'(-2 . 2)
```

```
\consists "Bar_engraver"
}
```

```
\chordmode {
  f1:maj7 f:7 bes:7
}
```

F<sup>Δ</sup> | F<sup>7</sup> | B<sup>b7</sup> |

### *Corchetes de primera y segunda vez debajo de los acordes*

Mediante la adición del grabador `Volta_engraver` al pentagrama pertinente, se pueden poner los corchetes de primera y segunda vez debajo de los acordes.

```
\score {
  <<
    \chords {
      c1
      c1
    }
    \new Staff \with {
      \consists "Volta_engraver"
    }
    {
      \repeat volta 2 { c'1 }
      \alternative { c' }
    }
  >>
  \layout {
    \context {
      \Score
      \remove "Volta_engraver"
    }
  }
}
```

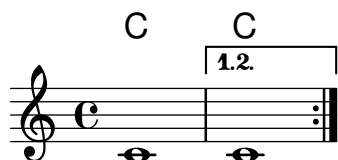

### *Modificación del separador de acordes*

Se puede establecer el separador entre las distintas partes del nombre de un acorde para que sea cualquier elemento de marcado.

```
\chords {
  c:7sus4
  \set chordNameSeparator
    = \markup { \typewriter | }
  c:7sus4
}
```

C<sup>7</sup> sus4 C<sup>7</sup> | sus4

## Véase también

Referencia de la notación: Sección A.1 [Cuadro de nombres de acordes], página 688, Sección A.2 [Modificadores de acorde más usuales], página 688.

El ensayo sobre grabado musical automatizado: Sección “Lista de referencias bibliográficas” en *Ensayo*.

Archivos instalados: scm/chords-ignatzek-names.scm, scm/chord-entry.scm, ly/chord-modifiers-init.ly.

Fragmentos de código: Sección “Chords” en *Fragmentos de código*.

## Advertencias y problemas conocidos

Los nombres de acorde se determinan a partir de las notas que están presentes en el mismo y de la información acerca de la estructura del acorde que ha podido ser introducida en `\chordmode`. Si el método de las notas simultáneas se usa para introducir los acordes, pueden resultar nombres no deseados a partir de las inversiones o de las notas del bajo.

```
myChords = \relative c' {
  \chordmode { c1 c/g c/f }
  <c e g>1 <g c e> <f c' e g>
}
<<
  \new ChordNames { \myChords }
  \new Staff { \myChords }
>>
```

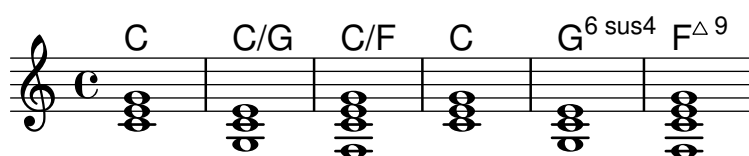

### 2.7.3 Bajo cifrado

Adagio

Violino I.

Violino II.

Violone,  
e Cembalo.

Se puede imprimir notación de bajo cifrado.

## Introducción al bajo cifrado

LilyPond contempla el bajo cifrado, también conocido como basso continuo:

```
<<
\new Voice { \clef bass dis4 c d ais g fis}
\new FiguredBass {
  \figuremode {
    < 6 >4 < 7\+ >8 < 6+ [_!] >
    < 6 >4 <6 5 [3+] >
    < _ >4 < 6 5/>4
  }
}
>>
```

El soporte para bajo cifrado se compone de dos partes: hay un modo de entrada, presentado por `\figuremode`, que admite la entrada de las cifras del bajo, y hay un contexto llamado `FiguredBass` que se ocupa de la impresión de los objetos del tipo `BassFigure`. El bajo cifrado también se puede imprimir dentro de contextos de `Staff`.

`\figures { ... }` es una notación abreviada de `\new FiguredBass \figuremode { ... }`.

Aunque el soporte para bajo cifrado puede parecerse superficialmente al de los acordes, realmente es mucho más simple. El modo `\figuremode` simplemente almacena las cifras y el contexto `FiguredBass` las imprime tal y como se han introducido. No hay ninguna conversión a notas.

## Véase también

Glosario musical: Sección “figured bass” en *Glosario Musical*.

Fragmentos de código: Sección “Chords” en *Fragmentos de código*.

## Introducir el bajo cifrado

Se usa `\figuremode` para cambiar el modo de entrada al modo de cifras. Hay más información sobre los distintos modos de entrada en Sección 5.4.1 [Modos de entrada], página 653.

En el modo de cifras, un grupo de cifras del bajo está delimitado mediante ángulos simples, `<` y `>`. La duración se escribe después del `>`.

```
\new FiguredBass {
  \figuremode {
    <6 4>2
  }
}
```

**6**  
**4**

Se pueden usar alteraciones accidentales (incluso becuadros) para modificar grados de la escala. Se escriben añadiendo `+` (para los sostenidos), `-` (para los bemoles) o `!` (para los becuadros) después del número. Para obtener alteraciones dobles, se aplica el modificador dos veces seguidas. Con frecuencia, para la modificación del tercer grado se omite el número, lo que puede obtenerse utilizando `_` en lugar de un número.

```
\figures {
  <7! 6+ 4-> <5++> <3--> < _+ > < 7 _!>
}
```

**b7** **\*5** **b3** **#** **7**  
**#6**  
**b4**

Se pueden indicar elementos del acorde aumentados y disminuidos:

```
\figures {
  <6\+ 5/> <7/>
}
```

**+6** **7**  
**5**

Se puede crear una barra invertida cruzando una cifra (usada normalmente para sextas elevadas):

```
\figures {
  <6> <6\\>
}
```

**6** **6̂**

Se pueden incluir corchetes en las cifras:

```
\figures {
  <[12] 8 [6 4]>
}
```

**[12]**  
**8**  
**[6]**  
**[4]**

Se puede insertar cualquier elemento de marcado de texto como una cifra:

```
\figures {
  <\markup { \tiny \number 6 \super (1) } 5>
}
```

**6**<sup>(1)</sup>  
**5**

Se pueden usar líneas de continuación para indicar cifras que se repiten:

```
<<
{
  \clef bass
  e4 d c b,
  e4 d c b,
}
\figures {
  \bassFigureExtendersOn
  <6 4>4 <6 3> <7 3> <7 3>
  \bassFigureExtendersOff
  <6 4>4 <6 3> <7 3> <7 3>
}
>>
```

En este caso, las líneas de extensión sustituyen a las cifras existentes, a no ser que las líneas de continuación hayan sido terminadas explícitamente.

```
<<
\figures {
  \bassFigureExtendersOn
  <6 4>4 <6 4> <6\! 4\!> <6 4>
}
{
  \clef bass
  d4 d c c
}
>>
```

La siguiente tabla resume los modificadores de cifrado disponibles.

## ModificadorPropósito

## Ejemplo

+, -, ! Alteraciones

$\sharp 7$   $\times 5$   $\flat 3$   
 $\sharp 6$   
 $\flat 4$

\+, /      Aumentaciones y disminuciones

$\begin{smallmatrix} +6 \\ 5 \end{smallmatrix}$     7

\\      Sexta elevada

6

\!      Fin de línea de continuación

## Instrucciones predefinidas

\bassFigureExtendersOn, \bassFigureExtendersOff.

## Fragmentos de código seleccionados

### *Cambiar las posiciones de las alteraciones del bajo cifrado*

Las alteraciones y los signos «más» pueden aparecer antes o después de los números, según el valor de las propiedades `figuredBassAlterationDirection` y `figuredBassPlusDirection`.

```
\figures {
  <5\+> <5+ 4\+> <6 4- 2\+> r
  \set figuredBassAlterationDirection = #RIGHT
  <5\+> <5+ 4\+> <6 4- 2\+> r
  \set figuredBassPlusDirection = #RIGHT
  <5\+> <5+ 4\+> <6 4- 2\+> r
  \set figuredBassAlterationDirection = #LEFT
  <5\+> <5+ 4\+> <6 4- 2\+> r
}
```

$\begin{smallmatrix} +5 & \sharp 5 & 6 \\ +4 & & \flat 4 \\ & & +2 \end{smallmatrix}$      $\begin{smallmatrix} +5 & 5\sharp & 6 \\ +4 & & 4\flat \\ & & +2 \end{smallmatrix}$      $\begin{smallmatrix} 5^+ & 5\sharp & 6 \\ 4_+ & & 4\flat \\ & & 2_+ \end{smallmatrix}$      $\begin{smallmatrix} 5^+ & \sharp 5 & 6 \\ 4_+ & & \flat 4 \\ & & 2_+ \end{smallmatrix}$

## Véase también

Fragmentos de código: Sección “Chords” en *Fragmentos de código*.

Referencia de funcionamiento interno: Sección “BassFigure” en *Referencia de Funcionamiento Interno*, Sección “BassFigureAlignment” en *Referencia de Funcionamiento Interno*, Sección “BassFigureLine” en *Referencia de Funcionamiento Interno*, Sección “BassFigureBracket” en *Referencia de Funcionamiento Interno*, Sección “BassFigureContinuation” en *Referencia de Funcionamiento Interno*, Sección “FiguredBass” en *Referencia de Funcionamiento Interno*.

## Imprimir el bajo cifrado

El bajo cifrado se puede imprimir usando el contexto `FiguredBass`, o dentro de la mayoría de los contextos de pentagrama.

Cuando se presenta dentro de un contexto de `FiguredBass`, la ubicación vertical de las cifras es independiente de las notas que están en el pentagrama.

```
<<
\relative {
  c' '4 c'8 r8 c,4 c'
}
\new FiguredBass {
```

```

\figuremode {
  <4>4 <10 6>8 s8
  <6 4>4 <6 4>
}
}
>>

```

En el ejemplo de arriba, el contexto FiguredBass se debe instanciar explícitamente para evitar crear un segundo pentagrama vacío.

El bajo cifrado se puede añadir también a contextos de Staff directamente. En este caso, la posición vertical de las cifras se ajusta automáticamente.

```

<<
  \new Staff = "myStaff"
  \figuremode {
    <4>4 <10 6>8 s8
    <6 4>4 <6 4>
  }
  %% Put notes on same Staff as figures
  \context Staff = "myStaff" {
    \clef bass
    c4 c'8 r8 c4 c'
  }
>>

```

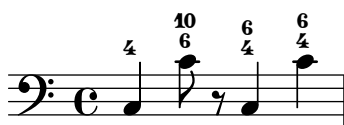

Cuando se escribe dentro de un contexto de pentagrama, el bajo cifrado se puede presentar encima o debajo del mismo.

```

<<
  \new Staff = "myStaff"
  \figuremode {
    <4>4 <10 6>8 s8
    \bassFigureStaffAlignmentDown
    <6 4>4 <6 4>
  }
  %% Put notes on same Staff as figures
  \context Staff = "myStaff" {
    \clef bass
    c4 c'8 r8 c4 c'
  }
>>

```

## Instrucciones predefinidas

`\bassFigureStaffAlignmentDown`, `\bassFigureStaffAlignmentUp`,  
`\bassFigureStaffAlignmentNeutral`.

## Véase también

Fragmentos de código: Sección “Chords” en *Fragmentos de código*.

Referencia de funcionamiento interno: Sección “BassFigure” en *Referencia de Funcionamiento Interno*, Sección “BassFigureAlignment” en *Referencia de Funcionamiento Interno*, Sección “BassFigureLine” en *Referencia de Funcionamiento Interno*, Sección “BassFigureBracket” en *Referencia de Funcionamiento Interno*, Sección “BassFigureContinuation” en *Referencia de Funcionamiento Interno*, Sección “FiguredBass” en *Referencia de Funcionamiento Interno*.

## Advertencias y problemas conocidos

Para asegurar que las líneas extensoras funcionan adecuadamente, lo más seguro es utilizar las mismas duraciones en la línea de cifras y en la línea del bajo.

```
<<
{
  \clef bass
  \repeat unfold 4 { f16. g32 } f8. es16 d8 es
}
\figures {
  \bassFigureExtendersOn
  % The extenders are correct here, with the same rhythm as the bass
  \repeat unfold 4 { <6 4->16. <6 4->32 }
  <5>8. r16 <6>8 <6\! 5->
}
>>
<<
{
  \clef bass
  \repeat unfold 4 { f16. g32 } f8. es16 d8 es
}
\figures {
  \bassFigureExtendersOn
  % The extenders are incorrect here, even though the timing is the same
  <6 4->4 <6 4->4
  <5>8. r16 <6>8 <6\! 5->
}
>>
```

## 2.8 Música contemporánea

A partir de comienzos del s.XX se ha producido una expansión masiva de los estilos y técnicas composicionales. Los nuevos desarrollos armónicos y rítmicos, una expansión del espectro de alturas y el desarrollo de un amplio abanico de nuevas técnicas instrumentales han venido acompañadas de una evolución y expansión paralelas de la notación musical. El objetivo de esta sección es proporcionar referencias e información relevante para el trabajo con estas nuevas técnicas notacionales.

### 2.8.1 Altura y armonía en la música contemporánea

Esta sección destaca los problemas de la notación de las alturas y la armonía en la música contemporánea.

#### Referencias para alturas y armonía en música contemporánea

- La notación estándar de cuartos de tono se estudia en [Nombres de las notas en otros idiomas], página 8.
- Las armaduras de tonalidad no estándar se estudian en [Armadura de la tonalidad], página 22.
- Las prácticas contemporáneas en la presentación de las alteraciones accidentales se estudian en [Alteraciones accidentales automáticas], página 29.

#### Notación microtonal

#### Armonía y armaduras de tonalidad contemporáneas

### 2.8.2 Enfoques contemporáneos del ritmo

Esta sección destaca los problemas de la notación de las duraciones en la música contemporánea.

#### Referencias para enfoque contemporáneos del ritmo

- Los tipos de compás de amalgama se estudian en [Indicación de compás], página 69.
- La notación polimétrica básica se estudia en [Notación polimétrica], página 80.
- Las barras en ángulo progresivas se estudian en [Barras progresivas], página 102.
- Las líneas divisorias de estilo Mensurstriche (líneas que están solamente entre los pentagramas) se estudian en [Agrupar pentagramas], página 201.

#### Grupos de valoración especial en música contemporánea

#### Compases contemporáneos

#### Notación polimétrica extendida

#### Barrado en música contemporánea

#### Líneas divisorias en música contemporánea

### 2.8.3 Notación gráfica

### 2.8.4 Técnicas de partitura contemporáneas

### 2.8.5 Nuevas técnicas instrumentales

### 2.8.6 Lecturas adicionales y partituras de interés

Esta sección sugiere libros, ejemplos musicales y otros recursos de utilidad en el estudio de la notación musical contemporánea.

#### Libros y artículos sobre notación musical contemporánea

- *Instrumentation and Orchestration* de Alfred Blatter [Schirmer, 2nd ed. 1997]

#### Partituras y ejemplos musicales

## 2.9 Notación antigua

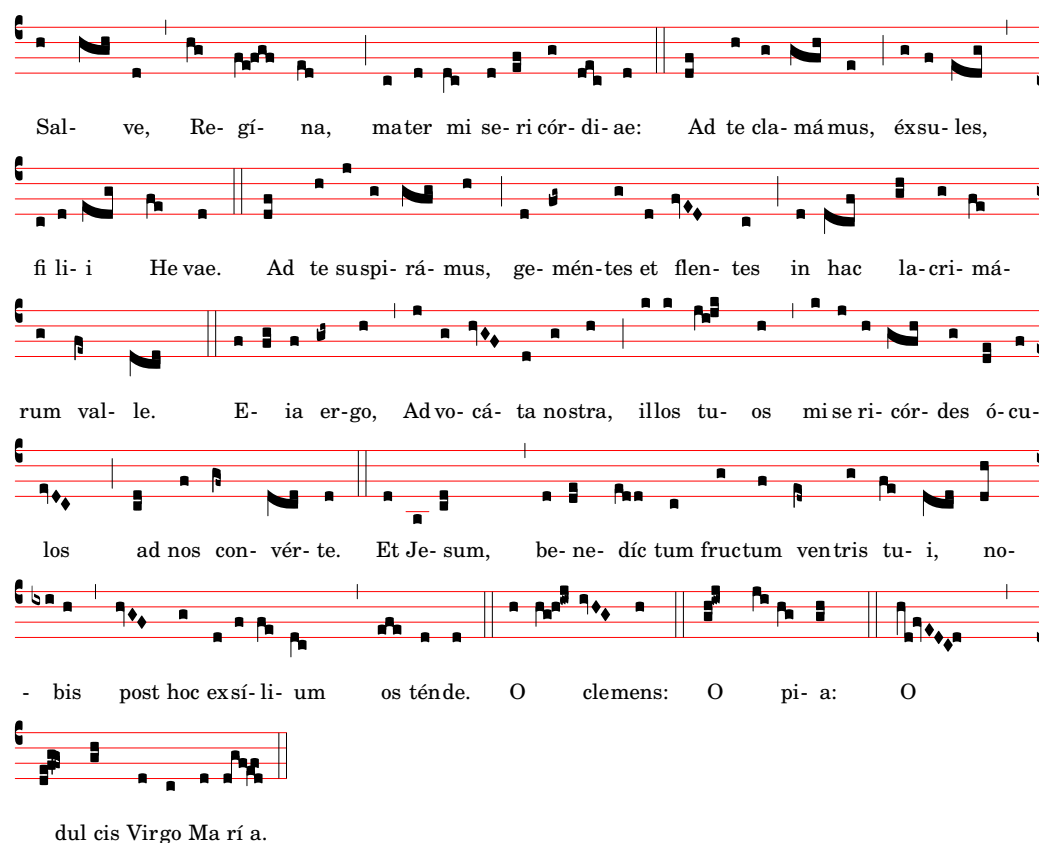

Sal- ve, Re- gí- na, mater mi se- ri cór- di- ae: Ad te cla- má mus, éxsu- les,

fi li- i He vae. Ad te suspi- rá- mus, ge- mén- tes et flen- tes in hac la- cri- má-

rum val- le. E- ia er- go, Ad vo- cá- ta nostra, illos tu- os mi se- ri- cór- des ó- cu-

los ad nos con- vér- te. Et Je- sum, be- ne- dí- c- tum fruc- tum ven- tris tu- i, no-

- bis post hoc exsí- li- um os ténde. O clemens: O pi- a: O

dul- cis Virgo Ma- rí- a.

Entre las formas en que está contemplada la notación antigua se encuentra la posibilidad de tipografiar notación mensural, canto gregoriano y canto kievano en notación cuadrada. Se puede acceder a estas funcionalidades mediante la modificación de propiedades de estilo de objetos gráficos como la cabeza de las notas o los silencios, o bien mediante la utilización de uno de los contextos predefinidos para estos estilos.

Muchos objetos gráficos, como la cabeza y el corchete de las figuras, las alteraciones, la indicación de compás y los silencios ofrecen una propiedad `style` (estilo), que se puede cambiar para emular varios estilos diferentes de notación antigua. Véase

- [Cabezas de nota de la música mensural], página 467,

- [Alteraciones y armaduras de la música mensural], página 469,
- [Silencios de la música mensural], página 468,
- [Claves de la música mensural], página 465,
- [Claves de canto gregoriano], página 473,
- [Corchetes de la música mensural], página 468,
- [Indicaciones de compás de la música mensural], página 466.

Ciertos conceptos de notación se incluyen específicamente para la notación antigua:

- [Custos], página 463,
- [Divisiones], página 474,
- [Ligaduras], página 462.

## Véase también

Glosario musical: Sección “custos” en *Glosario Musical*, Sección “ligature” en *Glosario Musical*, Sección “mensural notation” en *Glosario Musical*.

Referencia de la notación: [Cabezas de nota de la música mensural], página 467, [Alteraciones y armaduras de la música mensural], página 469, [Silencios de la música mensural], página 468, [Claves de canto gregoriano], página 473, [Corchetes de la música mensural], página 468, [Indicaciones de compás de la música mensural], página 466, [Custos], página 463, [Divisiones], página 474, [Ligaduras], página 462.

### 2.9.1 Panorámica de los estilos contemplados

Están disponibles tres estilos para la composición tipográfica del canto gregoriano:

- *Editio Vaticana* es un estilo completo para canto gregoriano, que sigue la apariencia de las ediciones de Solesmes, los libros de canto oficiales del Vaticano desde 1904. LilyPond contempla todos los signos de notación que se utilizan en este estilo, entre ellos las ligaduras, *custodias* y símbolos especiales como el quilisma y el oriscus.
- El estilo *Editio Medicaea* ofrece ciertas funcionalidades que se usan en las ediciones Medicaea (o de Ratisbona) que se usaban con anterioridad a las ediciones de Solesmes. Las diferencias más significativas con respecto al estilo *Vaticana* son las claves, que tienen trazos descendentes, y la cabeza de las figuras, que son cuadradas y regulares.
- El estilo *Hufnagel* (en “uña de herradura”) o *gótico* reproduce el estilo de escritura en los manuscritos de canto medievales de Alemania y Centro Europa. Recibe el nombre de la forma de la nota básica (la *virga*), que parece una pequeña uña.

Tres estilos emulan la apariencia de los manuscritos y ediciones impresas de música mensural tardomedievales y renacentistas:

- El estilo *Mensural* se asemeja bastante al estilo de escritura utilizado en los manuscritos tardomedievales y renacentistas tempranos, con la cabeza de sus figuras en forma de rombo pequeñas y estrechas, y los silencios que imitan un estilo dibujado a mano.
- El estilo *Neomensural* es una versión modernizada y estilizada del anterior: la cabeza de las figuras es más ancha y los silencios están formados por trazos rectilíneos. Este estilo está particularmente indicado, p.ej., para los *incipits* de transcripciones de fragmentos de música mensural.
- El estilo *Petrucci* recibe su nombre de Ottaviano Petrucci (1466-1539), el primer impresor en utilizar tipos móviles para la música (en su *Harmonice musices odhecaton*, 1501). Este estilo utiliza para las figuras una cabeza más grande que los otros estilos mensurales.

*Baroque* y *Classical* no son estilos completos, sino que difieren del estilo predeterminado solamente en ciertos detalles: algunas cabezas de nota (Baroque) y el silencio de negra (Classical).

Sólo el estilo mensural tiene alternativas para todos los aspectos de la notación. Así, no existen silencios ni corchetes en los estilos gregorianos, pues estos símbolos no se usan en la notación del canto llano, y el estilo Petrucci no posee corchetes ni alteraciones por sí mismo.

Cada elemento de la notación se puede cambiar independientemente de los otros, y así podemos usar corchetes mensurales, cabezas de petrucci, silencios de classical y claves de vaticana en la misma pieza, si queremos.

## Véase también

Glosario musical: Sección “mensural notation” en *Glosario Musical*, Sección “flag” en *Glosario Musical*.

## 2.9.2 Notación antigua – funcionalidades comunes

### Contextos predefinidos

Para el canto gregoriano y la notación mensural, están a nuestra disposición contextos predefinidos de voz y de pauta, que establecen todos los símbolos de notación a unos valores adecuados para estos estilos. Si nos satisfacen estos valores predeterminados, podemos a continuación introducir directamente las notas sin la necesidad de preocuparnos de los detalles sobre cómo personalizar un contexto. Véanse uno de los contextos predefinidos *VaticanaVoice*, *VaticanaStaff*, *MensuralVoice* y *MensuralStaff*.

- [Contextos del canto gregoriano], página 472,
- [Contextos de la música mensural], página 464.

## Véase también

Glosario musical: Sección “mensural notation” en *Glosario Musical*.

Referencia de la notación: [Contextos del canto gregoriano], página 472, [Contextos de la música mensural], página 464.

## Ligaduras

Una ligadura es un símbolo gráfico que representa al menos dos notas distintas. Las ligaduras aparecieron originalmente en los manuscritos de la notación del canto gregoriano para denotar secuencias de notas ascendentes o descendentes en la misma sílaba. Se usan también en notación mensural.

Las ligaduras se escriben *encerrándolas* dentro de un par `\[` y `\]`. Ciertos estilos de ligadura podrían necesitar una sintaxis de entrada adicional específica para este tipo de ligadura en particular. De forma predeterminada, el grabador *LigatureBracket* se limita a colocar un corchete recto sobre la ligadura:

```
\relative {
  \[ g' c, a' f d' \]
  a g f
  \[ e f a g \]
}
```

Están disponibles otros dos estilos de ligaduras: el *Vaticana* para canto gregoriano, y el *Mensural* para música mensural (sólo están contempladas las ligaduras mensurales blancas para la música mensural, y con ciertas limitaciones). Para usar cualquiera de estos estilos, se debe

sustituir el grabador predeterminado `Ligature_bracket_engraver` por uno de los grabadores especializados en ligaduras del contexto `Voice`, como se explica en [Ligaduras mensurales blancas], página 470, y [Ligaduras de neumas cuadrados gregorianos], página 476.

## Véase también

Glosario musical: Sección “ligature” en *Glosario Musical*.

Referencia de la notación: [Ligaduras mensurales blancas], página 470, [Ligaduras de neumas cuadrados gregorianos], página 476.

## Advertencias y problemas conocidos

El espacio que las ligaduras necesitan no está implementado actualmente, y como resultado, puede producirse una separación excesiva entre ellas. Los saltos de línea podrían también ser poco satisfactorios.

La estra podría no alinearse con la música de la forma esperada cuando se utilizan ligaduras.

No se deben imprimir alteraciones accidentales dentro de una ligadura, sino acumularse e imprimirse delante de ella.

La sintaxis aún utiliza el estilo obsoleto “infijo” `\[ expresión musical \]`. Por motivos de consistencia, se cambiará tarde o temprano al estilo “postfijo” `nota\[ ... nota\]`.

## Custos

Un *custos* (en plural: *custodias*, que en latín significa “guarda”) es un símbolo que aparece al final de una pauta. Anticipa la altura de la primera o primeras notas de la línea siguiente, ayudando al intérprete con los saltos de línea durante la ejecución.

Las custodias se utilizaron mucho en la notación musical hasta el siglo XVII. En nuestros días, sobreviven sólo en algunas formas particulares de notación musical como las ediciones contemporáneas de canto gregoriano como la *Editio Vaticana*. Hay distintos glifos para el custos que se utilizan en las diferentes variaciones de estilo notacional.

Para tipografiar las custodias, simplemente coloque un grabador `Custos_engraver` dentro del contexto `Staff` (el contexto del pentagrama) al declarar el bloque de `\layout` (el bloque de disposición de la página), y modifique el estilo del custos con una instrucción `\override` si lo desea, como se muestra en el ejemplo siguiente:

```
\score {
  \relative {
    a'1
    \break
    g
  }
  \layout {
    \context {
      \Staff
      \consists Custos_engraver
      \override Custos.style = #'mensural
    }
  }
}
```

El glifo del custos se selecciona mediante la propiedad `style`. Los estilos contemplados son `vaticana`, `medicaea`, `hufnagel` y `mensural`.

```
\new Lyrics \lyricmode {
  \markup { \column {
    \typewriter "vaticana "
    \line { " " \musicglyph "custodes.vaticana.u0" }
  } }
  \markup { \column {
    \typewriter "medicaea "
    \line { " " \musicglyph "custodes.medicaea.u0" }
  } }
  \markup { \column {
    \typewriter "hufnagel "
    \line { " " \musicglyph "custodes.hufnagel.u0" }
  } }
  \markup { \column {
    \typewriter "mensural "
    \line { " " \musicglyph "custodes.mensural.u0" }
  } }
}

vaticana medicaea hufnagel mensural
↓           ↓           ✓           ✓✓
```

## Véase también

Glosario musical: Sección “custos” en *Glosario Musical*.

Fragmentos de código: Sección “Ancient notation” en *Fragmentos de código*.

Referencia de funcionamiento interno: Sección “Custos” en *Referencia de Funcionamiento Interno*.

## 2.9.3 Tipografiar música mensural

### Contextos de la música mensural

Los contextos predefinidos de voz `MensuralVoice` y de pauta `MensuralStaff` se pueden usar para grabar una pieza en estilo mensural. Estos contextos establecen a unos valores iniciales adecuados todas las propiedades relevantes de los contextos y de los objetos gráficos, de manera que pueda comenzar inmediatamente a escribir el canto, como lo demuestra el siguiente fragmento:

```
\score {
  <<
  \new MensuralVoice = "discantus" \relative {
    \hide Score.BarNumber {
      c'1\melisma bes a g\melismaEnd
      f\breve
      \[ f1\melisma a c\breve d\melismaEnd \]
      c\longa
      c\breve\melisma a1 g1\melismaEnd
      fis\longa^\signumcongruentiae
    }
  }
}
```

```

    }
  }
  \new Lyrics \lyricsto "discantus" {
    San -- ctus, San -- ctus, San -- ctus
  }
  >>
}

```

San - ctus, San - ctus, San -

- ctus

## Véase también

Glosario musical: Sección “mensural notation” en *Glosario Musical*.

## Claves de la música mensural

Están contempladas las claves mensurales usando la instrucción `\clef`. Algunas de las claves utilizan el mismo glifo, pero se diferencian solamente respecto a la línea en la que se imprimen. En tales casos, se utiliza un sufijo numérico en el nombre para denominar dichas claves, contando las líneas desde la inferior hasta la superior.

```

\override NoteHead.style = #'vaticana.punctum
\clef "vaticana-do1"
c'1

```

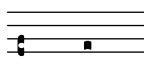

```

\override NoteHead.style = #'medicaea.punctum
\clef "medicaea-do3"
c'1

```

```

\override NoteHead.style = #'hufnagel.punctum
\clef "hufnagel-fa2"
c'1

```

```

\override NoteHead.style = #'neomensural
\clef "neomensural-c4"
c'1

```

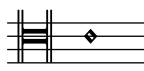

Se puede forzar manualmente la composición tipográfica de un glifo de clave sobre cualquier línea seleccionada arbitrariamente, según se describe en [Clave], página 17. Para ver el abanico completo de las claves posibles, consulte Sección A.10 [Estilos de clave], página 725.

## Véase también

Glosario musical: Sección “mensural notation” en *Glosario Musical*, Sección “clef” en *Glosario Musical*.

Referencia de la notación: [Claves de canto gregoriano], página 473, [Clave], página 17.

Archivos instalados: scm/parser-clef.scn.

Fragmentos de código: Sección “Pitches” en *Fragmentos de código*.

Referencia de funcionamiento interno: Sección “Clef\_engraver” en *Referencia de Funcionamiento Interno*, Sección “Clef” en *Referencia de Funcionamiento Interno*, Sección “ClefModifier” en *Referencia de Funcionamiento Interno*, Sección “clef-interface” en *Referencia de Funcionamiento Interno*.

## Advertencias y problemas conocidos

La clave de Sol Mensural está asignada a la clave de Sol de Petrucci.

## Indicaciones de compás de la música mensural

Los símbolos de mensuración (que son algo similar, pero no exactamente igual que las indicaciones de compás) están contemplados de forma limitada. Los glifos están configurados de forma fija para determinadas fracciones de tiempo. En otras palabras, para obtener un símbolo de mensuración determinado con la instrucción `\time n/m`, se tienen que escoger  $n$  y  $m$  según la siguiente tabla

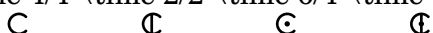
`\time 4/4` `\time 2/2` `\time 6/4` `\time 6/8`  

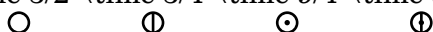
`\time 3/2` `\time 3/4` `\time 9/4` `\time 9/8`  

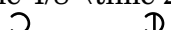
`\time 4/8` `\time 2/4`  

Utilice la propiedad `style` del elemento gráfico `TimeSignature` para seleccionar las indicaciones de compás de la música antigua. Los estilos contemplados son `neomensural` y `mensural`. La tabla anterior utiliza el estilo `neomensural`. Los ejemplos siguientes muestran las diferencias que existen entre los estilos:

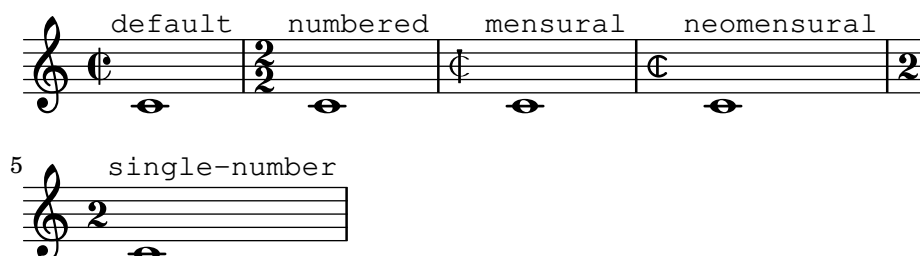

[Indicación de compás], página 69, ofrece una introducción general al uso de las indicaciones de compás.

## Véase también

Glosario musical: Sección “mensural notation” en *Glosario Musical*.

Referencia de la notación: [Indicación de compás], página 69.

## Advertencias y problemas conocidos

Las relaciones de duración de las notas no pueden cambiar con la indicación de compás, porque no son constantes. Por ejemplo, la razón de 1 breve = 3 semibreves (*tempus perfectum*) se puede hacer a mano mediante el establecimiento de

```
breveTP = #(ly:make-duration -1 0 3/2)
...
{ c\breveTP f1 }
```

Esto fija un valor para breveTP de 3/2 multiplicado por 2 = 3 veces una redonda.

Los símbolos mensural68alt y neomensural68alt (alternativos al símbolo de 6/8) no se puede seleccionar directamente con \time. En su lugar, utilice \markup {\musicglyph "timesig.mensural68alt"}.

## Cabezas de nota de la música mensural

Para la notación antigua, se puede elegir un estilo de cabezas de notas distinto al default (estilo predeterminado). Esto se consigue estableciendo la propiedad style del objeto NoteHead a los valores baroque, neomensural, mensural, petrucci, blackpetrucci o semipetrucci.

El estilo baroque se diferencia del estilo predeterminado default en que:

- Proporciona una cabeza de nota para la maxima, y
- Usa una forma cuadrada para las cabezas de \breve.

Los estilos neomensural, mensural y petrucci se diferencian del estilo baroque en que:

- Usan cabezas romboidales para las semibreves y todas las notas más cortas, y
- Centran las plicas sobre las cabezas.

El estilo blackpetrucci produce notas con una cabeza que puede usarse en notación mensural negra o en secciones de coloratio dentro de la notación mensural blanca. A causa de que el estilo de la cabeza de las notas no influye en el número de corchetes, en este estilo la notación de la semiminima debe hacer como a8\*2, no como a4, pues de lo contrario tendrá el aspecto de una mínima. El multiplicador puede ser distinto si se usa la coloratio, es decir, para la notación de tresillos.

Utilice el estilo semipetrucci para dibujar notas con cabeza semi-rellena (breves, longas y máximas).

El ejemplo siguiente muestra el estilo petrucci:

```
\compressEmptyMeasures
\autoBeamOff
\override NoteHead.style = #'petrucci
a'\maxima a'\longa a'\breve a'1 a'2 a'4 a'8 a'16 a'
\override NoteHead.style = #'semipetrucci
a'\breve*5/6
\override NoteHead.style = #'blackpetrucci
a'8*4/3 a'
\override NoteHead.style = #'petrucci
a'\longa
```

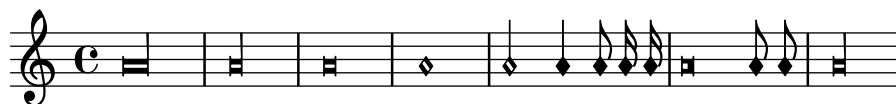

Sección A.9 [Estilos de cabezas de nota], página 724, ofrece una visión de conjunto sobre la totalidad de los estilos de cabeza disponibles.

## Véase también

Glosario musical: Sección “mensural notation” en *Glosario Musical*, Sección “note head” en *Glosario Musical*.

Referencia de la notación: Sección A.9 [Estilos de cabezas de nota], página 724.

## Corchetes de la música mensural

Utilice la propiedad `flag-style` del elemento gráfico `Stem` para seleccionar los corchetes de estilo antiguo. Aparte del estilo de corchete por defecto `default`, sólo está contemplado el estilo `mensural`

```
\relative c' {
  \override Flag.style = #'mensural
  \override Stem.thickness = #1.0
  \override NoteHead.style = #'mensural
  \autoBeamOff
  c8 d e f c16 d e f c32 d e f s8
  c'8 d e f c16 d e f c32 d e f
}
```

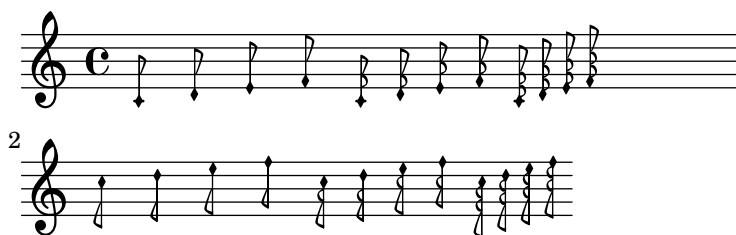

Observe que la bandera más interna de cada uno de los corchetes mensurales se alinea verticalmente con una línea de la pauta.

No existe un estilo particular de corchete para la notación neo-mensural ni Petrucci. No existen corchetes en la notación del canto gregoriano.

## Véase también

Glosario musical: Sección “mensural notation” en *Glosario Musical*, Sección “flag” en *Glosario Musical*.

## Advertencias y problemas conocidos

La alineación vertical de cada uno de los corchetes con una línea de la pauta da por supuesto que las plicas siempre terminan exactamente encima o bien exactamente en el medio de dos líneas de la pauta. Esto puede no ser siempre cierto cuando se utilizan las posibilidades de disposición avanzadas de la notación clásica (que, de todas formas, por lo común se encuentra fuera del ámbito de la notación mensural).

## Silencios de la música mensural

Utilice la propiedad `style` del elemento gráfico `Rest` para seleccionar silencios antiguos. Los estilos de música antigua contemplados son `classical`, `neomensural` y `mensural`.

El ejemplo siguiente muestra estos estilos:

```
\compressEmptyMeasures
\override Rest.style = #'mensural
r\longa^"mensural" r\breve r1 r2 r4 r8 r16 s \break
\override Rest.style = #'neomensural
r\longa^"neomensural" r\breve r1 r2 r4 r8 r16
```

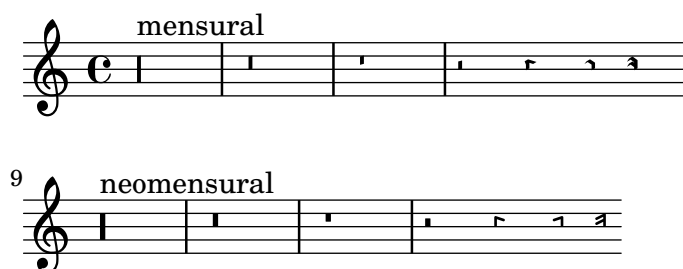

No existen silencios de fusa y semifusa específicos para los estilos mensural ni neo-mensural. Se usan los silencios del estilo predeterminado.

## Véase también

Glosario musical: Sección “mensural notation” en *Glosario Musical*.

Referencia de la notación: [Silencios], página 62.

Fragmentos de código: Sección “Ancient notation” en *Fragmentos de código*.

## Advertencias y problemas conocidos

El glifo para el silencio de máxima en el estilo mensural es en realidad un silencio de longa perfecta; use dos (o tres) silencios de longa para imprimir un silencio de máxima. Los silencios de longa no se agrupan automáticamente, por lo que debe hacerse manualmente utilizando silencios con altura determinada.

## Alteraciones y armaduras de la música mensural

El estilo mensural ofrece unos símbolos de sostenido y bemol distintos de los del estilo predeterminado. La notación mensural rara vez utilizaba el becuadro: en su lugar, se usaba el sostenido o bemol correspondiente. Por ejemplo, un Si natural en la tonalidad de Fa mayor se indicaría con un sostenido. Sin embargo, si se solicita explícitamente, el símbolo de becuadro se extrae del estilo vaticana.

### mensural

♭ ✕

El estilo de las alteraciones y de la armadura de la tonalidad se controlan a través de la propiedad `alteration-glyph-name-alist` de los elementos gráficos `Accidental` y `KeySignature`, respectivamente; p.ej.:

```
\override Staff.Accidental.alteration-glyph-name-alist =
  #alteration-mensural-glyph-name-alist
```

## Véase también

Glosario musical: Sección “mensural notation” en *Glosario Musical*, Sección “Pitch names” en *Glosario Musical*, Sección “accidental” en *Glosario Musical*, Sección “key signature” en *Glosario Musical*.

Referencia de la notación: Sección 1.1 [Alturas], página 1, [Alteraciones accidentales], página 6, [Alteraciones accidentales automáticas], página 29, [Armadura de la tonalidad], página 22.

Referencia de funcionamiento interno: Sección “KeySignature” en *Referencia de Funcionamiento Interno*.

## Alteraciones de anotación (*musica ficta*)

En la música europea de hasta aprox. 1600, se esperaba de los cantantes que alterasen cromáticamente ciertas notas según su propia iniciativa y de acuerdo a ciertas reglas. Esto recibe el nombre de *musica ficta*. En las transcripciones modernas, estas alteraciones accidentales se imprimen normalmente encima de la nota.

Están contempladas estas alteraciones sugeridas, y se pueden activar estableciendo `suggestAccidentals` al valor verdadero.

```
\relative {
  fis' gis
  \set suggestAccidentals = ##t
  ais bis
}
```

Esto hará que se traten *todas* las alteraciones siguientes como *musica ficta* hasta que se desactive con `\set suggestAccidentals = ##f`. Una forma más práctica es usar `\once \set suggestAccidentals = ##t`, que puede incluso definirse como una forma breve muy conveniente:

```
ficta = { \once \set suggestAccidentals = ##t }
\score { \relative
  \new MensuralVoice {
    \once \set suggestAccidentals = ##t
    bes'4 a2 g2 \ficta fis8 \ficta e! fis2 g1
  }
}
```

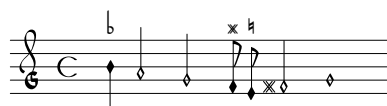

## Véase también

Referencia de funcionamiento interno: Sección “Accidental\_engraver” en *Referencia de Funcionamiento Interno*, Sección “AccidentalSuggestion” en *Referencia de Funcionamiento Interno*.

## Ligaduras mensurales blancas

Las ligaduras mensurales blancas están contempladas de forma limitada.

Para grabar ligaduras mensurales blancas, en el bloque layout o de diseño de página reemplace el grabador `Ligature_bracket_engraver` por el grabador `Mensural_ligature_engraver` en el contexto `Voice`:

```
\layout {
  \context {
    \Voice
    \remove Ligature_bracket_engraver
    \consists Mensural_ligature_engraver
  }
}
```

No existe ningún lenguaje de entrada adicional para describir la forma de una ligadura mensural blanca. Más bien la forma se determina exclusivamente a partir de la altura y duración

de las notas comprendidas. Si bien este enfoque podría hacer que un usuario con poca experiencia tardase un tiempo en acostumbrarse a él, tiene la gran ventaja de que toda la información musical de la ligadura se conoce internamente. Esto no se requiere solamente para una salida MIDI correcta, sino que también permite la transcripción automática de las ligaduras.

En algunos lugares, dos notas consecutivas se pueden representar bien como dos cuadrados, bien como un paralelogramo oblicuo (forma de flexa). En tales casos la forma por omisión es dos cuadrados, pero puede requerirse una flexa fijando la propiedad `ligature-flexa` de la *segunda* cabeza. La longitud de una flexa se puede fijar mediante la propiedad `flexa-width` de la cabeza.

Por ejemplo:

```
\score {
  \relative {
    \set Score.timing = ##f
    \set Score.measureBarType = ""
    \override NoteHead.style = #'petrucci
    \override Staff.TimeSignature.style = #'mensural
    \clef "petrucci-g"
    \[ c'\maxima g \]
    \[ d'\longa
      \override NoteHead.ligature-flexa = ##t
      \once \override NoteHead.flexa-width = #3.2
      c\breve f e d \]
    \[ c\maxima d\longa \]
    \[ e1 a, g\breve \]
  }
  \layout {
    \context {
      \Voice
      \remove Ligature_bracket_engraver
      \consists Mensural_ligature_engraver
    }
  }
}
```

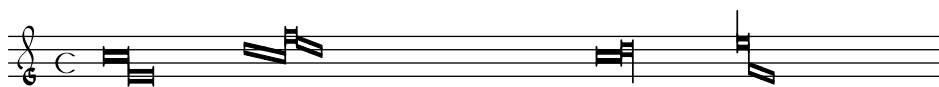

Si no se sustituye el grabador `Ligature_bracket_engraver` por el `Mensural_ligature_engraver`, la misma música presenta la siguiente apariencia:

## Véase también

Glosario musical: Sección “ligature” en *Glosario Musical*.

Referencia de la notación: [Ligaduras de neumas cuadrados gregorianos], página 476, [Ligaduras], página 462.

## Advertencias y problemas conocidos

El espaciado horizontal de las ligaduras puede ser algo pobre. Las alteraciones accidentales pueden colisionar con las notas previas.

### 2.9.4 Tipografiado del canto gregoriano

Al componer tipográficamente una pieza en notación de canto gregoriano, el grabador `Vaticana_ligature_engraver` selecciona automáticamente la cabeza adecuada de las figuras, de manera que no es necesario establecer explícitamente el estilo de las cabezas. A pesar de ello se puede establecer el estilo de las cabezas, p.ej.: `a vaticana.punctum` para producir neumas de punctum. De forma similar, el grabador `Mensural_ligature_engraver` construye ligaduras mensurales automáticamente. Consulte [Ligaduras], página 462, para ver cómo funcionan los grabadores de ligaduras.

#### Véase también

Glosario musical: Sección “ligature” en *Glosario Musical*.

Referencia de la notación: [Ligaduras mensurales blancas], página 470, [Ligaduras], página 462.

### Contextos del canto gregoriano

El contexto predefinido de voz `VaticanaVoice` y el de pauta `VaticanaStaff` se pueden utilizar para grabar una pieza de canto gregoriano en el estilo de la *Editio Vaticana*. Estos contextos establecen a unos valores iniciales adecuados todas las propiedades relevantes de los contextos y de los objetos gráficos, de forma que pueda inmediatamente comenzar a escribir el canto en sí, como lo demuestra el siguiente fragmento:

```
\new VaticanaScore {
  <<
    \new VaticanaVoice = "cantus" {
      \[ c'\melisma c' \flexa a \]
      \[ a \flexa \deminutum g\melismaEnd \]
      f \divisioMinima
      \[ f\melisma \pes a c' c' \pes d'\melismaEnd \]
      c' \divisioMinima \break
      \[ c'\melisma c' \flexa a \]
      \[ a \flexa \deminutum g\melismaEnd \] f \divisioMinima
    }
    \new Lyrics \lyricsto "cantus" {
      San- ctus, San- ctus, San- ctus
    }
  >>
}

\layout {
  indent = 0
  ragged-last = ##t
}
```

San-ctus, San-ctus,

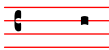
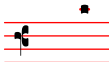
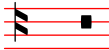

San-ctus

## Claves de canto gregoriano

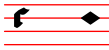
La tabla siguiente muestra todas las claves gregorianas contempladas a través de la instrucción `\clef`. Algunas de las claves usan el mismo glifo, pero se diferencian solamente en la línea en que se imprimen. En estos casos, para enumerar estas claves se usa un número a continuación del nombre de la clave, contando desde la línea inferior. Aún se puede forzar manualmente la composición tipográfica de un glifo de clave sobre una línea arbitraria, como se describe en [Clave], página 17. La nota que se imprime a la derecha junto a cada una de las claves en la columna de los ejemplos, denota el Do central (c') respecto a dicha clave.

Descripción	Claves posibles	Ejemplo
Clave de Do, estilo Editio Vaticana	vaticana-do1, vaticana-do2, vaticana-do3	
Clave de Fa, estilo Editio Vaticana	vaticana-fa1, vaticana-fa2	
Clave de Do, estilo Editio Medicaea	medicaea-do1, medicaea-do2, medicaea-do3	
Clave de Fa, estilo Editio Medicaea	medicaea-fa1, medicaea-fa2	
Clave de Do, estilo hufnagel	hufnagel-do1, hufnagel-do2, hufnagel-do3	
Clave de Fa, estilo hufnagel	hufnagel-fa1, hufnagel-fa2	
Clave combinada de Do y Fa, estilo hufnagel	hufnagel-do-fa	

## Véase también

Glosario musical: Sección “clef” en *Glosario Musical*.

Referencia de la notación: [Clave], página 17.

## Alteraciones y armaduras de canto gregoriano

Están disponibles las alteraciones de los tres estilos gregorianos:

**vaticana medicaea hufnagel**

♭ ♯      ♭      ♭

Como se ve en el ejemplo, cada estilo no contempla todas las alteraciones. Al intentar acceder a una alteración que no está contemplada, LilyPond cambia a un estilo diferente.

El estilo de las alteraciones y las armaduras de tonalidad se controla a través de la propiedad `alteration-glyph-name-alist` de los grobs (objetos gráficos) Sección “Accidental” en *Refe-*

rencia de Funcionamiento Interno y Sección “KeySignature” en *Referencia de Funcionamiento Interno*, respectivamente; p.ej.:

```
\override Staff.Accidental.alteration-glyph-name-alist =
  #alteration-mensural-glyph-name-alist
```

## Véase también

Glosario musical: Sección “accidental” en *Glosario Musical*, Sección “key signature” en *Glosario Musical*.

Referencia de la notación: Sección 1.1 [Alturas], página 1, [Alteraciones accidentales], página 6, [Alteraciones accidentales automáticas], página 29, [Armadura de la tonalidad], página 22.

Referencia de funcionamiento interno: Sección “KeySignature” en *Referencia de Funcionamiento Interno*.

## Divisiones

En la notación del canto gregoriano no existen silencios, sino [Divisiones], página 474.

Una *divisio* (en plural: *divisiones*, que en latín significa ‘división’) es un símbolo del contexto del pentagrama que se usa para estructurar la música gregoriana en frases y secciones. El significado musical de *divisio minima*, *divisio maior* y *divisio maxima* se podrían caracterizar como una pausa corta, media y larga (respectivamente), algo así como las marcas de respiración de [Marcas de respiración], página 144. El signo de *finalis* no sólo marca el final de un canto, sino que se usa también con frecuencia dentro de un único canto antifonal o responsorial para marcar el final de cada una de las secciones.

Para usar divisiones, incluya el archivo `gregorian.ly`. Contiene definiciones que podrá aplicar con tan sólo escribir `\divisioMinima`, `\divisioMaior`, `\divisioMaxima` y `\finalis` en los lugares adecuados de la entrada. Algunas ediciones usan *virgula* o *caesura* en vez de *divisio minima*. Por ello, `gregorian.ly` define también las instrucciones `\virgula` y `\caesura`.

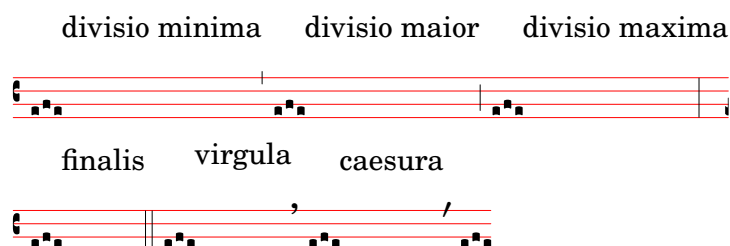

## Instrucciones predefinidas

`\virgula`, `\caesura`, `\divisioMinima`, `\divisioMaior`, `\divisioMaxima`, `\finalis`.

## Véase también

Glosario musical: Sección “caesura” en *Glosario Musical*, Sección “divisio” en *Glosario Musical*.

Referencia de la notación: [Marcas de respiración], página 144.

Archivos de inicio: `ly/gregorian.ly`.

## Articulaciones del canto gregoriano

Además de los signos de articulación estándar que se hallan descritos en la sección [Articulaciones y ornamentos], página 128, se proveen signos de articulación diseñados específicamente para utilizarlos con la notación en el estilo de la *Editio Vaticana*.

```
\new VaticanaScore {
  \new VaticanaVoice {
```

```

\override TextScript.font-family = #'typewriter
\override TextScript.font-shape = #'upright
\override Script.padding = #-0.1
a\ictus_"ictus " \bar "" \break
a\circulus_"circulus " \bar "" \break
a\semicirculus_"semicirculus " \bar "" \break
a\accentus_"accentus " \bar "" \break
\[ a_"episema" \epistemInitium \pes b \flexa a b \epistemFinis \flexa a \]
}
}

```

```

\layout {
  indent = 0
  ragged-last = ##t
}

```

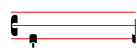

ictus

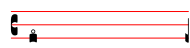

circulus

semicirculus

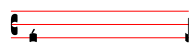

accentus

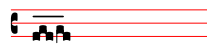

episema

## Véase también

Referencia de la notación: [Articulaciones y ornamentos], página 128.

Fragmentos de código: Sección “Ancient notation” en *Fragmentos de código*.

Referencia de funcionamiento interno: Sección “Episema” en *Referencia de Funcionamiento Interno*, Sección “EpisemaEvent” en *Referencia de Funcionamiento Interno*, Sección “Episema\_engraver” en *Referencia de Funcionamiento Interno*, Sección “Script” en *Referencia de Funcionamiento Interno*, Sección “ScriptEvent” en *Referencia de Funcionamiento Interno*, Sección “Script\_engraver” en *Referencia de Funcionamiento Interno*.

## Advertencias y problemas conocidos

Ciertas articulaciones se colocan demasiado cerca verticalmente de las cabezas de nota correspondientes.

## Puntos de aumentación (*morae*)

Los puntos de aumentación, llamados también *morae*, se escriben con la función musical `\augmentum`. Observe que `\augmentum` está programado como una función musical unaria y no como un prefijo de cabeza. Se aplica solamente a la expresión musical que sigue inmediatamente. Esto es, `\augmentum \virga c` no tendrá ningún efecto visible. En su lugar, escriba `\virga \augmentum c` o `\augmentum {\virga c}`. Tenga en cuenta también que puede escribir `\augmentum {a g}` como abreviatura de `\augmentum a \augmentum g`.

```

\new VaticanaScore {
  \new VaticanaVoice {

```

```

\[\augmentum a \flexa \augmentum g \]
\augmentum g
}
}

```

## Véase también

Referencia de la notación: [Marcas de respiración], página 144.

Referencia de funcionamiento interno: Sección “BreathingSign” en *Referencia de Funcionamiento Interno*.

Fragmentos de código: Sección “Ancient notation” en *Fragmentos de código*.

## Ligaduras de neumas cuadrados gregorianos

La notación de neumas cuadrados gregorianos está contemplada de forma limitada (siguiendo el estilo de la Editio Vaticana). El núcleo principal del conjunto de las ligaduras ya se pueden tipografiar, pero aún faltan aspectos esenciales para una composición tipográfica seria, como (entre otros) la alineación horizontal de varias ligaduras, la alineación de la letra y un correcto manejo de las alteraciones accidentales.

Se habilita el soporte de los neumas gregorianos por medio de la inclusión con `\include` del archivo `gregorian.ly` al principio del archivo. Esto hace que estén disponibles una cierta cantidad de instrucciones adicionales para producir los símbolos de los neumas que se usan en la notación de canto llano.

Las cabezas de las notas se pueden *modificar* y/o *unir*.

- La forma de la cabeza se puede modificar *precediendo* el nombre de la nota con una cualquiera de las instrucciones siguientes: `\virga`, `\strophæ`, `\inclinatum`, `\auctum`, `\descendens`, `\ascendens`, `\oriscus`, `\quilisma`, `\deminutum`, `\cavum`, `\linea`.
- Las ligaduras hablando en propiedad, (es decir, notas unidas), se producen escribiendo una de las instrucciones de unión `\pes` o `\flexa`, para el movimiento ascendente y descendente, respectivamente, *intercaladas* entre las notas que se han de unir.

Una nota sin modificaciones produce un *punctum*. Todos los demás neumas, incluso los neumas de una nota con forma distinta como la *virga*, se consideran en principio como ligaduras y por ello se deben escribir dentro de `\[...]`.

Neumas de una nota:

- El *punctum* es la forma básica de nota (en el estilo *Vaticana*: un cuadrado con una ligera curvatura a modo de excelencia tipográfica). Además del *punctum* normal, están el *punctum inclinatum*, oblicuo, producido con el prefijo `\inclinatum`. El *punctum* normal se puede modificar con `\cavum`, que produce una nota vacía, y `\linea`, que traza líneas verticales a ambos lados de la nota.
- La *virga* tiene una plica descendente en el lado derecho. Se produce mediante el modificador `\virga`.

## Ligaduras

A diferencia de casi todos los otros sistemas de notación de neumas, el aspecto tipográfico de las ligaduras no viene dictado directamente por las instrucciones de la entrada, sino que sigue unas convenciones que dependen del significado musical. Por ejemplo, una ligadura de tres notas con la forma musical bajo-alto-bajo, como `\[ a \pes b \flexa g \]`, produce un Torculus que consiste en tres cabezas de Punctum, mientras que la forma alto-bajo-alto, como `\[ a \flexa g \pes b \]`, produce un Porrectus con una forma de flexa curvada y una sola cabeza de Punctum.

No existe ninguna instrucción para tipografiar explícitamente la forma de flexa curvada; la decisión de cuándo tipografiar una forma de flexa curvada está basada en la entrada musical. La idea de este enfoque es separar los aspectos musicales de la entrada, del estilo de notación de la salida. De esta forma, la misma entrada se puede reutilizar para tipografiar la misma música en un estilo diferente de notación de canto gregoriano.

#### Neumas licuescentes

Otra categoría fundamental de notas en el canto gregoriano es la de los llamados neumas licuescentes. Se utilizan bajo ciertas circunstancias al final de una sílaba que acaba en una letra ‘licuescente’, es decir, consonantes sonoras que pueden tener una altura tonal, (nasales, l, r, v, j, y sus diptongos equivalentes). Así, los neumas licuescentes nunca se utilizan aisladamente (aunque se pueden producir algunos de ellos), y siempre están al final de una ligadura.

Los neumas licuescentes se representan gráficamente de dos formas distintas más o menos intercambiables: con una nota pequeña o ‘girando’ la nota principal hacia arriba o hacia abajo. La primera forma se produce haciendo un pes o una flexa normales y modificando la forma de la segunda nota: `\[ a \pes \deminutum b \]`, mientras que la segunda se hace modificando la forma de un neuma de una nota con `\auctum` y uno de los generadores de dirección `\descendens` o `\ascendens`, p.ej. `\[ \auctum \descendens a \]`.

#### Símbolos especiales

Hay una tercera categoría de símbolos que se hace a partir de un pequeño número de símbolos que tienen un significado especial (que, por cierto, casi siempre se conocen sólo vagamente): el *quilisma*, el *oriscus* y el *strophicus*. Todos ellos se producen anteponiendo al nombre de la nota el modificador correspondiente, `\quilisma`, `\oriscus` o `\strophica`.

Dentro de los delimitadores de ligadura `\[` y `\]`, se pueden acumular prácticamente cualquier cantidad de cabezas de nota para formar una sola ligadura, y los prefijos de cabeza como `\pes`, `\flexa`, `\virga`, `\inclinatum`, etc. se pueden mezclar libremente. El uso del conjunto de reglas que subyace a la construcción de ligaduras en la tabla anterior está consecuentemente extrapolada. De esta manera se pueden crear un número infinito de ligaduras distintas.

Observe que el uso de esos símbolos en la propia música sigue ciertas reglas que LilyPond no comprueba. P.ej., el *quilisma* siempre es la nota intermedia de una ligadura ascendente, y suele caer sobre un intervalo de semitono, pero es perfectamente posible, si bien incorrecto, hacer un quilisma de una nota.

Además de los símbolos de nota, el archivo `gregorian.ly` define también las instrucciones `\versus`, `\responsum`, `\ij`, `\iij`, `\IJ` y `\IIJ`, que producen los caracteres correspondientes, p.ej. para utilizarlos en la letra, como marcas de sección, etc. Estas instrucciones utilizan caracteres de Unicode especiales y sólo funcionan si se usa una fuente tipográfica que los contemple.

La tabla siguiente muestra un conjunto limitado, pero representativo, de ligaduras gregorianas, junto a los fragmentos de código que las producen. La tabla está basada en la tabla de neumas extendidos del segundo volumen del *Antiphonale Romanum* (*Liber Hymnarius*), publicado en 1983 por los monjes de Solesmes. La primera columna da el nombre de la ligadura, con la forma principal en tipo negrita y las formas licuescentes en cursiva. La tercera forma muestra el fragmento de código que produce dicha ligadura, utilizando Sol, La y Si como alturas de ejemplo.

#### Neumas de una nota

Formas **Básica** y *Licuescente*

Salida

Código de LilyPond

**Punctum**

`\[ b \]`

■

		<code>\[ \cavum b \]</code>
		<code>\[ \linea b \]</code>
<i>Punctum Auctum Ascendens</i>		<code>\[ \auctum \ascendens b \]</code>
<i>Punctum Auctum Descendens</i>		<code>\[ \auctum \descendens b \]</code>
<b>Punctum inclinatum</b>		<code>\[ \inclinatum b \]</code>
<i>Punctum Inclinatum Auctum</i>		<code>\[ \inclinatum \auctum b \]</code>
<i>Punctum Inclinatum Parvum</i>		<code>\[ \inclinatum \deminutum b \]</code>
<b>Virga</b>		
<b>Ligaduras de dos notas</b>		
<b>Clivis vel Flexa</b>		<code>\[ b \flexa g \]</code>
<i>Clivis Aucta Descendens</i>		<code>\[ b \flexa \auctum \descendens g \]</code>
<i>Clivis Aucta Ascendens</i>		<code>\[ b \flexa \auctum \ascendens g \]</code>
<i>Cephalicus</i>		<code>\[ b \flexa \deminutum g \]</code>

**Podatus o Pes**

\[ g \pes b \]

*Pes Auctus Descendens*

\[ g \pes \auctum \descendens b \]

*Pes Auctus Ascendens*

\[ g \pes \auctum \ascendens b \]

*Epiphonus*

\[ g \pes \deminutum b \]

*Pes Initio Debilis*

\[ \deminutum g \pes b \]

*Pes Auctus Descendens Initio Debilis*

\[ \deminutum g \pes \auctum \descendens b \]

**Ligaduras de varias notas****Torculus**

\[ a \pes b \flexa g \]

*Torculus Auctus Descendens*

\[ a \pes b \flexa \auctum \descendens g \]

*Torculus Deminutus*

\[ a \pes b \flexa \deminutum g \]

*Torculus Initio Debilis*

\[ \deminutum a \pes b \flexa g \]

*Torculus Auctus Descendens Initio Debilis*

\[ \deminutum a \pes b \flexa \auctum \descendens g \]

*Torculus Deminutus Initio Debilis*

\[ \deminutum a \pes b \flexa \deminutum g \]

**Porrectus**
 $\backslash [ a \backslash flexa g \backslash pes b \backslash ]$ 
*Porrectus Auctus Descendens*
 $\backslash [ a \backslash flexa g \backslash pes \backslash auctum \backslash descendens b \backslash ]$ 
*Porrectus Deminutus*
 $\backslash [ a \backslash flexa g \backslash pes \backslash deminutum b \backslash ]$ 
**Climacus**
 $\backslash [ \backslash virga b \backslash inclinatum a \backslash inclinatum g \backslash ]$ 
*Climacus Auctus*
 $\backslash [ \backslash virga b \backslash inclinatum a \backslash inclinatum \backslash auctum g \backslash ]$ 
*Climacus Deminutus*
 $\backslash [ \backslash virga b \backslash inclinatum a \backslash inclinatum \backslash deminutum g \backslash ]$ 
**Scandicus**
 $\backslash [ g \backslash pes a \backslash virga b \backslash ]$ 
*Scandicus Auctus Descendens*
 $\backslash [ g \backslash pes a \backslash pes \backslash auctum \backslash descendens b \backslash ]$ 
*Scandicus Deminutus*
 $\backslash [ g \backslash pes a \backslash pes \backslash deminutum b \backslash ]$ 
**Símbolos especiales****Quilisma**
 $\backslash [ g \backslash pes \backslash quilisma a \backslash pes b \backslash ]$ 
*Quilisma Pes Auctus Descendens*
 $\backslash [ \backslash quilisma g \backslash pes \backslash auctum \backslash descendens b \backslash ]$ 
**Oriscus**
 $\backslash [ \backslash oriscus b \backslash ]$

<i>Pes Quassus</i>		<code>\[ \oriscus g \pes \virga b \]</code>
<i>Pes Quassus Auctus Descendens</i>		<code>\[ \oriscus g \pes \auctum \descendens b \]</code>
<b>Salicus</b>		<code>\[ g \oriscus a \pes \virga b \]</code>
<i>Salicus Auctus Descendens</i>		<code>\[ g \oriscus a \pes \auctum \descendens b \]</code>
<b>(Apo)stroph</b>		<code>\[ \stroph a b \]</code>
<i>Stroph Aucta</i>		<code>\[ \stroph a \auctum b \]</code>
<b>Bistroph</b>		<code>\[ \stroph a b \stroph a b \]</code>
<b>Tristroph</b>		<code>\[ \stroph a b \stroph a b \stroph a b \]</code>
<i>Trigonus</i>		<code>\[ \stroph a b \stroph a b \stroph a a \]</code>

## Instrucciones predefinidas

Están contemplados los siguientes prefijos de cabeza: `\virga`, `\stroph`, `\inclinatum`, `\auctum`, `\descendens`, `\ascendens`, `\oriscus`, `\quilisma`, `\deminutum`, `\cavum`, `\linea`.

Se pueden acumular los prefijos de cabeza, aunque con ciertas restricciones. Por ejemplo, se pueden aplicar `\descendens` o `\ascendens` a una cabeza, pero no los dos a la misma cabeza.

Se pueden ligar dos cabezas adyacentes con las instrucciones infijas `\pes` y `\flexa` para una línea melódica ascendente y descendente, respectivamente.

Utilice la función musical unaria `\augmentum` para añadir puntos de augmentum.

## Véase también

Glosario musical: Sección “ligature” en *Glosario Musical*.

Referencia de la notación: [Ligaduras de neumas cuadrados gregorianos], página 476, [Ligaduras mensurales blancas], página 470, [Ligaduras], página 462.

## Advertencias y problemas conocidos

Cuando aparece un punto de `\augmentum` al final de la última pauta dentro de una ligadura, a veces se posiciona defectuosamente en el sentido vertical. Para rodear el problema, escriba una nota adicional de salto (p.ej. `s8`) como última nota de la pauta.

`\augmentum` debería estar implementado como un prefijo de cabeza en vez de una función musical unaria, de forma que `\augmentum` se pudiera entremezclar con los prefijos de cabeza en un orden arbitrario.

### 2.9.5 Tipografiado del canto kievano en notación cuadrada

#### Contextos del canto kievano

De la misma manera que con las notaciones mensural y gregoriana, pueden usarse los contextos predefinidos `KievanVoice` y `KievanStaff` para tipografiar una pieza en notación cuadrada. Estos contextos inician todas las propiedades de contexto necesarias a sus valores adecuados, de manera que pueda ponerse manos a la obra inmediatamente con la introducción del propio canto:

```
% Font settings for Cyrillic
\paper {
  property-defaults.fonts.serif = "Linux Libertine O,serif"
}

\score {
  <<
    \new KievanVoice = "melody" \relative c' {
      \cadenzaOn
      c4 c c c c2 b\longa
      \bar "k"
    }
    \new Lyrics \lyricsto "melody" {
      Го -- спо -- ди по -- ми -- луй.
    }
  >>
}
```

Господи помилуй.

#### Véase también

Glosario musical: Sección “Kievan notation” en *Glosario Musical*.

## Advertencias y problemas conocidos

LilyPond contempla la notación del canto kievano en el estilo sinodal, tal y como se usa en los cantorales impresos por el Sacro Sínodo Ruso en la década de 1910 y recientemente reimpresso por la Casa de Publicaciones del Patriarcado de Moscú. LilyPond no contempla las formas anteriores (menos corrientes) de notación kievana que se usaban en Galitzia para la notación del canto llano ruteno.

#### Claves del canto kievano

En la notación kievana solamente se utiliza una clave (la clave Tse-fa-ut). Se utiliza para indicar la posición del Do:

```
\clef "kievan-do"
```

```
\kievanOn
c'
```

## Véase también

Glosario musical: Sección “Kievan notation” en *Glosario Musical*, Sección “clef” en *Glosario Musical*.

Referencia de la notación: [Clave], página 17.

## Notas del canto kievano

Para la notación cuadrada del canto kievano, debe escogerse el estilo apropiado para la forma de la cabeza de las notas y se deben suprimir los corchetes y las plicas. Esto se consigue mediante una llamada a la función `\kievanOn`, que establece las propiedades adecuadas para la cabeza, plica y corchete de las notas. Una vez que las notas de estilo kievano ya no se necesiten, pueden revertirse estas propiedades llamando a la función `\kievanOff`.

La nota final del canto kievano, que suele ir al final de una pieza musical, puede seleccionarse estableciendo la duración al valor `\longa`. La marca kievana de recitativo, utilizada para indicar la entonación de varias sílabas sobre una sola nota, se puede seleccionar estableciendo la duración al valor `\breve`. El siguiente ejemplo muestra las diversas formas de la cabeza de las notas del canto kievano:

```
\autoBeamOff
\cadenzaOn
\kievanOn
b'1 b'2 b'4 b'8 b'\breve b'\longa
\kievanOff
b'2
```

## Véase también

Glosario musical: Sección “Kievan notation” en *Glosario Musical*, Sección “note head” en *Glosario Musical*.

Referencia de la notación: Sección A.9 [Estilos de cabezas de nota], página 724.

## Advertencias y problemas conocidos

LilyPond determina de forma automática si debe trazarse la forma de una nota con la plica hacia arriba o hacia abajo. Sin embargo, cuando se está tipografiando un canto en notación cuadrada, es preceptivo que las plicas estén orientadas en la misma dirección dentro de un melisma. Esto puede hacerse manualmente fijando la propiedad `direction` del objeto `Stem`.

## Alteraciones accidentales del canto kievano

El estilo kievano para las alteraciones accidentales se selecciona con la propiedad `alteration-glyph-name-alist` del grob `Accidental`. El estilo kievano provee unos signos de sostenido y de bemol diferentes del estilo predeterminado. No existe el becuadro en la notación kievana. El símbolo del sostenido no se utiliza en la música sinodal pero puede aparecer en manuscritos más antiguos. Se ha incluido principalmente a efectos de compatibilidad.

```
\clef "kievan-do"
```

```
\override Accidental.alteration-glyph-name-alist =
  #alteration-kievan-glyph-name-alist
bes' dis'
```

## Véase también

Glosario musical: Sección “Kievan notation” en *Glosario Musical*, Sección “accidental” en *Glosario Musical*.

Referencia de la notación: [Alteraciones accidentales], página 6, [Alteraciones accidentales automáticas], página 29, Sección A.8 [La tipografía Emmentaler], página 705.

## Líneas divisorias del canto kievano

Normalmente se coloca una figura decorativa al final de una pieza de notación kievana, que puede denominarse como «doble barra final del canto kievano». Se puede invocar como `\bar "k"`.

```
\kievanOn
\clef "kievan-do"
c' \bar "k"
```

## Véase también

[Barras de compás], página 103, Sección A.8 [La tipografía Emmentaler], página 705.

## Melismas del canto kievano

Las notas que están dentro de un melisma del canto kievano se suelen colocar a poca distancia entre sí y cada melisma está separado de los demás por un espacio vacío. Esto se hace para permitir al cantor la identificación rápida de las estructuras melódicas del canto Znamenny. En LilyPond, los melismas se tratan como ligaduras y el espaciado está implementado por el grabador `Kievan_ligature_engraver`.

Cuando se usan los contextos `KievanVoice` y `KievanStaff`, se habilita el grabador `Kievan_ligature_engraver` de forma predeterminada. En otros contextos, se puede invocar sustituyendo el grabador `Ligature_bracket_engraver` por `Kievan_ligature_engraver` en el bloque `layout`:

```
\layout {
  \context {
    \Voice
    \remove Ligature_bracket_engraver
    \consists Kievan_ligature_engraver
  }
}
```

El espaciado entre las notas que están dentro de una misma ligadura kievana puede controlarse estableciendo la propiedad `padding` de `KievanLigature`.

El ejemplo siguiente muestra el uso de las ligaduras del canto kievano:

```
% Font settings for Cyrillic
\paper {
```

```

property-defaults.fonts.serif = "Linux Libertine O,serif"
}

\score {
  <<
    \new KievanVoice = "melody" \relative c' {
      \cadenzaOn
      e2 \[ e4( d4 ) \] \[ c4( d e d ) \] e1 \bar "k"
    }
    \new Lyrics \lyricsto "melody" {
      Га -- вpi -- и -- лу
    }
  >>
}

```

## Véase también

Glosario musical: Sección “ligature” en *Glosario Musical*.

Referencia de la notación: [Ligaduras mensurales blancas], página 470, [Ligaduras de neumas cuadrados gregorianos], página 476, [Ligaduras], página 462.

## Advertencias y problemas conocidos

El espaciado horizontal de las ligaduras es mediocre.

### 2.9.6 Trabajar con música antigua – escenarios y soluciones

El trabajo con música antigua implica con frecuencia tareas adicionales que difieren considerablemente de la notación moderna para la que se diseñó LilyPond. En el resto de esta sección se perfilan unos cuantos escenarios típicos, con sugerencias de soluciones. Entre ellos están los siguientes:

- cómo hacer incipits (o sea, material a modo de prefacio que indica cómo era el original) a las transcripciones modernas de música mensural;
- cómo conseguir el diseño *Mensurstriche* que se usa con frecuencia para las transcripciones modernas de música polifónica;
- cómo transcribir canto gregoriano en notación moderna;
- cómo generar notación antigua y moderna a partir de la misma fuente.

## Incipits

Al transcribir música mensural a la notación moderna, es costumbre poner una indicación de la forma en que aparecían en la versión original los silencios y la nota o notas iniciales (incluso con las claves originales). Esto recibe el nombre de *incipit*. La instrucción `\incipit` usa el valor de indent del pentagrama principal para fijar el espacio horizontal que ocupa el incipit, y `incipit-width` para establecer la anchura del pentagrama del propio incipit.

```

\score {
  \new Staff <<
    \new Voice = Tenor {
      \set Staff.instrumentName = "Tenor"
      \override Staff.instrumentName.self-alignment-X = #RIGHT
    }
  >>
}

```

```

\incipit { \clef "mensural-c4" \key f \major r\breve r1 c'1 }
\clef "treble_8"
\key f \major
R1 r2 c'2 |
a4. c'8
}
\new Lyrics \lyricsto Tenor { Cyn -- thia your }
>>
\layout
{
  indent = 5\cm
  incipit-width = 3\cm
}
}

```

## Advertencias y problemas conocidos

Observe que se debe configurar el contenido de `instrumentName` dentro de la música, para que aparezca el incipit. Si no quiere que aparezca ningún nombre para el instrumento, utilice `\set Staff.instrumentName = ""`.

## Disposición tipo «Mensurstriche»

*Mensurstriche* (‘líneas de mensuración’) es el término aceptado para las barras de compás que se trazan entre los pentagramas de un sistema pero no dentro de los propios pentagramas. Es una forma común de preservar el aspecto visual de las duraciones del original, es decir, sin tener que dividir las notas sincopadas en las barras de compás, y al mismo tiempo ofrecer la ayuda orientativa que proporcionan las barras de compás.

La disposición «mensurstriche» en que las líneas divisorias no están dibujadas sobre los pentagramas, sino entre ellos, se puede conseguir con un `StaffGroup` en vez de un `ChoirStaff`. La línea divisoria sobre los pentagramas se borra usando `\hide`.

```

\layout {
  \context {
    \Staff
    measureBarType = "-span|"
  }
}

music = \fixed c'' {
  c1
  d2 \section e2
  f1 \fine
}

\new StaffGroup <<
  \new Staff \music
  \new Staff \music
>>

```

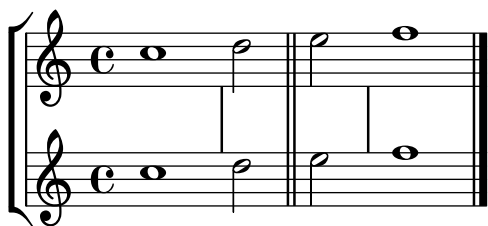

## Transcripción de canto gregoriano

El canto gregoriano se puede transcribir a notación moderna con ciertos trucos sencillos.

**Plicas.** Todas las plicas se pueden eliminar de una vez retirando el grabador `Stem_engraver` del contexto de voz:

```
\layout {
  ...
  \context {
    \Voice
    \remove Stem_engraver
  }
}
```

**Compás.** Para el canto no medido, existen diversas alternativas.

Se puede eliminar el grabador `Time_signature_engraver` del contexto de `Staff` sin ningún efecto secundario negativo. La alternativa, que es hacer transparente la indicación de compás, deja un espacio en blanco en la partitura, pues la indicación invisible sigue ocupando un espacio.

En muchos casos da un buen resultado `\set Score.timing = ##f`. Otra alternativa es utilizar `\cadenzaOn` y `\cadenzaOff`.

Para quitar las barras de compás, el enfoque radical consiste en retirar (mediante la instrucción `\remove`) el grabador `Bar_engraver` del contexto de pentagrama `Staff`. Una vez más, en vez de ello podemos usar `\hide BarLine` si se necesita ocasionalmente una barra de compás.

Un tipo de transcripción muy común es el canto de recitativo, en el que la nota repetida se indica con una breve. Se puede tratar el texto del tono de recitativo de dos maneras. Podemos ponerlo como una sola sílaba alineada por la izquierda:

```
chant = \relative {
  \clef "G_8"
  c'\breve c4 b4 a c2 c4 \divisioMaior
  c\breve c4 c f, f \finalis
}

verba = \lyricmode {
  \once \override LyricText.self-alignment-X = #-1
  "Noctem quietam et" fi -- nem per -- fec -- tum
  \once \override LyricText.self-alignment-X = #-1
  "concedat nobis Dominus" om -- ni -- po -- tens.
}

\score {
  \new Staff <<
  \new Voice = "melody" \chant
  \new Lyrics = "one" \lyricsto melody \verba
  >>
  \layout {
    \context {
```

```

\Staff
\remove Time_signature_engraver
\remove Bar_engraver
}
\context {
  \Voice
  \remove Stem_engraver
}
}
}

```

```

\context {
  \Staff
  \remove Time_signature_engraver
  \hide BarLine
}
}
}

```

Otra situación común es la transcripción de cantos neumáticos o melismáticos, es decir, cantos con un número variable de notas en cada sílaba. En este caso, podemos establecer los grupos de sílabas claramente separados, normalmente también las subdivisiones de un melisma mayor. Una forma de conseguirlo es usar un `\time` fijo, p.ej. 1/4, y dejar que cada sílaba o grupo de notas llene uno de esos compases, con la ayuda de grupos de valoración especial o duraciones más breves. Si las líneas divisorias y todas las demás indicaciones rítmicas se hacen transparentes, y el espacio que rodea las líneas divisorias se aumenta, ello proporciona una aceptable representación del original, en notación moderna.

Para evitar que las sílabas de distinta anchura (como “-ri” y “-rum”) dispongan los grupos de notas de las sílabas de forma irregular, se puede ajustar la propiedad `'X-extent` del objeto `LyricText` a un valor fijo. Otra forma más engorrosa sería añadir las sílabas como elementos de `\markup`. Si se necesitan más ajustes posteriormente, esto se puede hacer fácilmente con ‘notas’ s.

```

spiritus = \relative {
  \time 1/4
  \override Lyrics.LyricText.X-extent = #'(0 . 3)
  d'4 \tuplet 3/2 { f8 a g } g a a4 g f8 e
  d4 f8 g g8 d f g a g f4 g8 a a4 s
  \tuplet 3/2 { g8 f d } e f g a g4
}

spirLyr = \lyricmode {
  Spi -- ri -- _ _ tus _ Do -- mi -- ni _ re -- ple -- _ vit _
  or -- _ bem _ ter -- ra -- _ rum, al -- _ _ le -- _ lu
  -- _ ia.
}

\score {
  \new Staff <<
    \new Voice = "chant" \spiritus
    \new Lyrics = "one" \lyricsto "chant" \spirLyr
  >>
  \layout {
    \context {
      \Staff
      \remove Time_signature_engraver
      \override BarLine.X-extent = #'(-1 . 1)
      \hide Stem
      \hide Beam
    }
  }
}

```

```

\hide BarLine
\hide TupletNumber
}
}
}

```

## Antigua y moderna desde la misma fuente

### *Using tags to produce mensural and modern music from the same source*

Using tags, it is possible to produce both mensural and modern notation from the same music. In this snippet, a function `\menrest` is introduced, allowing mensural rests to be pitched as in the original, but with modern rests in the standard staff position.

Tags can also be used where other differences are needed: for example using “whole measure rests” (`R1`, `R\breve`, etc.) in modern music, but normal rests (`r1`, `r\breve`, etc.) in the mensural version. Converting mensural music to its modern equivalent is usually referred to as *transcription*.

```

\header { tagline = ##f }

menrest =
#(define-music-function (note)
  (ly:music?)
  #{
    \tag #'mens $(make-music 'RestEvent note)
    \tag #'mod $(make-music 'RestEvent note 'pitch '())
  })

MenStyle = {
  \autoBeamOff
  \override NoteHead.style = #'petrucci
  \override Score.BarNumber.transparent = ##t
  \override Stem.neutral-direction = #up
}

finalis = \section

Music = \relative c'' {
  \set Score.tempoHideNote = ##t
  \key f \major
  \time 4/4
  g1 d'2 \menrest bes4 bes2 a2 r4 g4 fis2.
  \finalis
}

```

```

}

MenLyr = \lyricmode { So farre, deere life, deare life }
ModLyr = \lyricmode { So far, dear life, dear life }

\score {
  \keepWithTag #'mens {
    <<
      \new MensuralStaff
      {
        \new MensuralVoice = Cantus
        \clef "mensural-c1" \MenStyle \Music
      }
      \new Lyrics \lyricsto Cantus \MenLyr
    >>
  }
}

\score {
  \keepWithTag #'mod {
    \new ChoirStaff <<
      \new Staff
      {
        \new Voice = Sop \with {
          \remove "Note_heads_engraver"
          \consists "Completion_heads_engraver"
          \remove "Rest_engraver"
          \consists "Completion_rest_engraver" }
        {
          \shiftDurations 1 0 { \autoBeamOff \Music }
        }
      }
      \new Lyrics \lyricsto Sop \ModLyr
    >>
  }
}

```

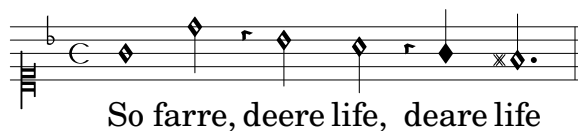

## 2.10 Músicas del mundo

El propósito de esta sección es remarcar los problemas de notación que son de relevancia a las tradiciones musicales distintas a la occidental.

### 2.10.1 Notación común para músicas no occidentales

Esta sección estudia la forma de introducir e imprimir partituras musicales que no pertenecen a la tradición clásica occidental, también conocida como *Período de la práctica común*.

#### Extensión de la notación y los sistemas de afinación

La notación clásica estándar (también conocida como la notación del *Período de la práctica común*) se usa normalmente en todo tipo de música, sin limitación a la música occidental ‘clásica’. Esta notación se estudia en Sección 1.1.1 [Escritura de notas], página 1, y los distintos nombres de las notas que se pueden utilizar están explicados en [Nombres de las notas en otros idiomas], página 8.

Ciertos tipos de música no occidental, folk y tradicional con frecuencia emplean sistemas de afinación alternativos o extendidos que no encajan fácilmente dentro de la notación clásica estándar.

Muchas veces se usa la notación estándar, pero con algunas diferencias de afinación implícitas. Por ejemplo, la notación de la *música árabe* se realiza con alteraciones accidentales de semitono y de cuarto de tono, estando determinadas por el contexto las exactas variaciones en la entonación. En el caso de la *música árabe*, el archivo de inicio `arabic.ly` proporciona un conjunto adecuado de macros y definiciones que extienden la notación estándar que emplea los nombres de nota italianos. Para ver más detalles, consulte Sección 2.10.2 [Música árabe], página 492.

Otros tipos de música requieren notaciones extendidas o singulares; por ejemplo, la *música clásica turca* o música clásica otomana, por ejemplo, emplea formas melódicas conocidas como *makamlar* cuyos intervalos están basados en divisiones de 1/9 de tono. Se siguen usando las notas del pentagrama occidental, pero con alteraciones accidentales que están definidas de forma inequívoca en el archivo `turkish-makam.ly`. Para ver más información sobre la música clásica turca y los *makamlar*, consulte Sección 2.10.3 [Música clásica de Turquía], página 498.

También están disponibles otros archivos de inicio relacionados, `he1-arabic.ly` and `makam.ly`.

Para localizar estos archivos de inicio en su sistema, consulte Sección “Otras fuentes de información” en *Manual de Aprendizaje*.

#### Véase también

Glosario musical: Sección “Common Practice Period” en *Glosario Musical*, Sección “makamlar” en *Glosario Musical*.

Manual de aprendizaje: Sección “Otras fuentes de información” en *Manual de Aprendizaje*.

Referencia de la notación: Sección 1.1.1 [Escritura de notas], página 1, [Nombres de las notas en otros idiomas], página 8, Sección 2.10.2 [Música árabe], página 492, Sección 2.10.3 [Música clásica de Turquía], página 498.

### 2.10.2 Música árabe

Esta sección destaca asuntos relativos a la música árabe.

#### Referencias para música árabe

La música árabe ha sido principalmente una tradición oral hasta el momento. Cuando se transcribe la música, se suele hacer en la forma de un esbozo sobre el que los intérpretes deben improvisar ampliamente. En una medida creciente, se está adoptando la notación occidental con ciertas variantes para preservar y transmitir la música árabe.

Algunos elementos de la notación musical occidental como la transcripción de acordes o las particellas independientes, no se necesitan para tipografiar las piezas árabes, más tradicionales. Sin embargo hay ciertos problemas, como la necesidad de indicar intervalos que tienen una

medida intermedia entre el semitono y el tono, además de los intervalos mayores y menores de la música occidental. También existe la necesidad de agrupar e indicar los numerosos maqams (modos) que forman parte de la música árabe.

Por lo general la notación musical árabe no trata de indicar con precisión los elementos microtonales que se encuentran presentes en la práctica musical.

Son de relevancia para la música árabe ciertos asuntos que se encuentran cubiertos en otras partes del manual:

- Los nombres de las notas y sus alteraciones (entre ellos, cuartos de tono) se pueden realizar como se estudia en Sección 2.10.1 [Notación común para músicas no occidentales], página 492.
- Las armaduras adicionales también pueden realizarse como se describe en [Armadura de la tonalidad], página 22.
- Los compases complejos pueden requerir agrupaciones manuales de las notas tal y como se describe en [Barras manuales], página 99.
- Los *takasim* o improvisaciones libres desde el punto de vista rítmico se pueden escribir omitiendo las barras de compás como aparece en [Música sin compasear], página 78.

## Véase también

Referencia de la notación: Sección 2.10.1 [Notación común para músicas no occidentales], página 492, [Armadura de la tonalidad], página 22, [Barras manuales], página 99.

Fragmentos de código: Sección “World music” en *Fragmentos de código*.

## Nombres de nota árabes

Los nombres tradicionales de las notas en árabe pueden ser bastante largos y por ello no siempre son adecuados para el propósito de escribir música.

El archivo `hel-arabic.ly` permite usar los nombres de nota ingleses. He aquí una escala rast que usa `hel-arabic.ly`;

```
\include "hel-arabic.ly"
\relative {
\key c \rast
c' d eqf f | g a bqf c | c bf a g | f d c
}
```

En lugar de ello se pueden usar los nombres de las notas en italiano (o Solfege) gracias al archivo `arabic.ly`. He aquí una escala rast que usa `arabic.ly`;

```
\include "arabic.ly"
\relative {
do' re misb fa | sol la sisb do | sisb la sol fa | misb re do
}
```

“Rast” es una escala heptatónica que usa intervalos en cuartos de tono y se considera la escala central y más importante del “Maqamat árabe”. Para ver la lista completa de las escalas

árabes contempladas, consulte los archivos `hel-arabic.ly` o `arabic.ly` que están incluidos en la distribución de LilyPond.

El uso de notación occidental estándar para música no occidental se discute en Sección 2.10.1 [Notación común para músicas no occidentales], página 492. Véase también [Nombres de las notas en otros idiomas], página 8.

El símbolo del semi-bemol no coincide con el símbolo que se utiliza en la notación árabe. Se puede usar el símbolo `\dwn` definido en `arabic.ly` precediendo a un bemol como vía alternativa si es importante usar el símbolo árabe específico del semi-bemol. El aspecto del símbolo del semi-bemol dentro de la armadura no se puede alterar mediante este método.

```
\include "arabic.ly"
\relative {
  \set Staff.extraNatural = ##f
  dod' dob dosd \dwn dob dobsb dodsd do do
}
```

## Véase también

Referencia de la notación: [Nombres de las notas en otros idiomas], página 8, Sección 2.10.1 [Notación común para músicas no occidentales], página 492, Sección 3.3.1 [Inclusión de archivos de LilyPond], página 532.

Archivos instalados: `ly/arabic.ly` `ly/hel-arabic.ly`

Fragmentos de código: Sección “World music” en *Fragmentos de código*.

## Armaduras de tonalidad árabes

Además de las armaduras de tonalidad mayores y menores, las armaduras de tonalidad de la música árabe vienen definidas en los archivos `hel-arabic.ly` o `arabic.ly` y definen muchos grupos de maqam distintos.

En general, un maqam usa la armadura de su grupo o la de un grupo vecino, y las alteraciones que difieren se van marcando a lo largo de la música. Los maqams árabes admiten sólo modulaciones limitadas, a causa de la naturaleza de los instrumentos musicales árabes.

He aquí un ejemplo de armadura de tonalidad para una pieza del tipo “maqam muhayer”:

```
\key re \bayati
```

Aquí, `re` es la altura predeterminada del maqam muhayer, y `bayati` es el nombre del maqam básico dentro del grupo.

Al tiempo que la armadura indica el grupo, el título suele indicar el maqam específico, y así en este ejemplo el nombre del “maqam muhayer” debe aparecer también en el título.

Se pueden indicar de la misma forma otros maqams dentro del mismo grupo `bayati`, como aparece en la tabla a continuación, (p. ej. `bayati`, `hussaini`, `saba` y `ushaq`). Todos ellos son variantes del maqam básico y más común dentro del grupo, que es `bayati`. Normalmente se diferencian del maqam básico en su tetracordo superior, o en ciertos detalles de discurso que no cambian su naturaleza fundamental como parientes.

El otro maqam del grupo (`nawa`) se relaciona con el `bayati` a través de una modulación y se indica en la tabla entre paréntesis para aquellos que son modulaciones de su maqam básico. El `Nawa`, por ejemplo, se puede indicar de la siguiente forma:

```
\key sol \bayati
```

En la música árabe, el mismo término (p.ej. *bayati*) que se utiliza para indicar un grupo de maqam, es también un maqam que normalmente es el más importante del grupo, y podemos verlo como el *maqam básico*.

A continuación presentamos una posibilidad de agrupación que asigna los maqams más comunes a armaduras de tonalidad:

grupo maqam	de tono	final	otros maqams del grupo (final)
ajam	major	sib	jaharka (fa)
bayati	bayati	re	hussaini, muhayer, saba, ushaq, nawa (sol)
hijaz	kurd	re	shahnaz, shad arban (sol), hijazkar (do)
iraq	iraq	sisb	-
kurd	kurd	re	hijazkar kurd (do)
nahawand	minor	do	busalik (re), farah faza (sol)
nakriz	minor	do	nawa athar, hisar (re)
rast	rast	do	mahur, yakah (sol)
sikah	sikah	misb	huzam

## Fragmentos de código seleccionados

### *Armaduras de tonalidad no tradicionales*

La muy utilizada instrucción `\key` establece la propiedad `keyAlterations` dentro del contexto `Staff`. Para crear armaduras de tonalidad no estándar, ajuste esta propiedad directamente.

El formato de esta instrucción es una lista:

```
\set Staff.keyAlterations = #`(((octava . paso) . alteración) ((octava . paso) .
alteración) ...)
```

donde, para cada elemento dentro de la lista, `octava` especifica la octava (siendo cero la octava desde el Do central hasta el Si por encima), `paso` especifica la nota dentro de la octava (cero significa Do y 6 significa Si), y `alteración` es `,SHARP`, `,FLAT`, `,DOUBLE-SHARP` etc.

De forma alternativa, el uso del formato más conciso `(paso . alteración)` para cada elemento de la lista especifica que la misma alteración debe estar en todas las octavas. Para escalas microtonales en las que un “sostenido” no son 100 cents, `alteración` se refiere a la proporción de un tono entero de 200 cents.

```
\include "arabic.ly"
\relative do' {
  \set Staff.keyAlterations = #`((0 . ,SEMI-FLAT)
                                (1 . ,SEMI-FLAT)
                                (2 . ,FLAT)
                                (5 . ,FLAT)
                                (6 . ,SEMI-FLAT))

  %\set Staff.extraNatural = ##f
  re reb \down reb resd
  dod dob dosd \down dob |
  dobsb dodsd do do |
}
```

## Véase también

Glosario musical: Sección “maqam” en *Glosario Musical*, Sección “bayati” en *Glosario Musical*, Sección “rast” en *Glosario Musical*, Sección “sukah” en *Glosario Musical*, Sección “iraq” en *Glosario Musical*, Sección “kurd” en *Glosario Musical*.

Manual de aprendizaje: Sección “Alturas y armaduras” en *Manual de Aprendizaje*.

Referencia de la notación: [Armadura de la tonalidad], página 22.

Archivos instalados: ly/arabic.ly ly/hel-arabic.ly

Fragmentos de código: Sección “World music” en *Fragmentos de código*, Sección “Pitches” en *Fragmentos de código*.

Referencia de funcionamiento interno: Sección “KeySignature” en *Referencia de Funcionamiento Interno*.

## Indicaciones de compás árabes

Ciertas formas clásicas de música árabe y turca como el *Semai* utilizan compases poco comunes como el 10/8. Ello puede derivar en una agrupación automática de las notas muy distinta a la de las partituras impresas existentes, donde las notas pueden no estar agrupadas sobre el pulso, sino de una forma difícil de emular ajustando el barrado automático. La alternativa sería desactivar el barrado automático y realizar un barrado manual de las notas. Incluso si no es necesaria una correspondencia con música escrita ya existente, puede seguir siendo deseable ajustar el comportamiento del barrado automático y/o utilizar indicaciones de compás compuestas.

## Fragmentos de código seleccionados

### *Improvisación de música árabe*

Para las improvisaciones o *taqasim* que son libres durante unos momentos, se puede omitir la indicación de compás y se puede usar \cadenzaOn. Podría ser necesario ajustar el estilo de alteraciones accidentales, porque la ausencia de líneas divisorias hará que la alteración aparezca una sola vez. He aquí un ejemplo de cómo podría ser el comienzo de una improvisación *hijaz*:

```
\include "arabic.ly"

\relative sol' {
  \key re \kurd
  \accidentalStyle forget
  \cadenzaOn
  sol4 sol sol sol fad mib sol1 fad8 mib re4. r8 mib1 fad sol
}
```

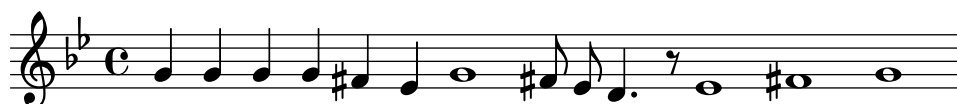

## Véase también

Glosario musical: Sección “semai” en *Glosario Musical*, Sección “taqasim” en *Glosario Musical*.

Referencia de la notación: [Barras manuales], página 99, [Barras automáticas], página 87, [Música sin compasear], página 78, [Alteraciones accidentales automáticas], página 29, [Establecer el comportamiento de las barras automáticas], página 90, [Indicación de compás], página 69.

Archivos instalados: ly/arabic.ly ly/hel-arabic.ly

Fragmentos de código: Sección “World music” en *Fragmentos de código*.

## Ejemplo de música árabe

A continuación aparece una plantilla que emplea también el comienzo de un *Semai* turco muy común en la educación musical árabe con el objeto de ilustrar algunas de las peculiaridades de la notación árabe, como los intervalos intermedios y los modos poco usuales que tratamos en esta sección.

```
\include "arabic.ly"
\score {
  \header {
    title = "Semai Muhayer"
    composer = "Jamil Bek"
  }
  \relative {
    \set Staff.extraNatural = ##f
    \set Staff.autoBeaming = ##f
    \key re \bayati
    \time 10/8

    re'4 re'8 re16 [misb re do] sisb [la sisb do] re4 r8
    re16 [misb do re] sisb [do] la [sisb sol8] la [sisb] do [re] misb
    fa4 fa16 [misb] misb8. [re16] re8 [misb] re [do] sisb
    do4 sisb8 misb16 [re do sisb] la [do sisb la] la4 r8
  }
}
```

## Véase también

Archivos instalados: ly/arabic.ly ly/hel-arabic.ly

## Véase también

Fragmentos de código: Sección “World music” en *Fragmentos de código*.

## Lecturas adicionales sobre música árabe

Existen ciertas variantes en los detalles sobre la forma en que se agrupan los maqams, a pesar del relativo acuerdo existente acerca de los criterios de agrupación de maqams en función de los tetracordos inferiores comunes, o por medio de la modulación. No es completamente consistente, incluso a veces dentro del mismo texto, la forma en que se deben especificar las armaduras para los maqams concretos. Sin embargo, es usual utilizar una armadura por ‘grupo’ de maqams, más que una armadura distinta para cada maqam concreto.

- *The music of the Arabs*, de Habib Hassan Touma [Amadeus Press, 1996], contiene un tratado de los maqams y sus formas de agrupación.

También existen algunos sitios web que explican los maqams e incluso ofrecen ejemplos de audio:

- <https://www.maqamworld.com/>
- <https://www.turath.org/>

- Varios métodos de los siguientes autores para el *Ud*, el laúd árabe, contienen ejemplos de composiciones turcas y árabes, principalmente.
  - Charbel Rouhana
  - George Farah
  - Ibrahim Ali Darwish Al-masri

### 2.10.3 Música clásica de Turquía

Esta sección destaca los problemas de relevancia para la notación de la música clásica de Turquía.

#### Referencias para música clásica de Turquía

La música clásica de Turquía se desarrolló en el imperio Otomano durante un período aproximadamente contemporáneo con la música clásica de Europa, y se ha prolongado hasta los ss.XX y XXI como una viva y característica tradición con sus propias formas composicionales, teorías y estilos de interpretación. Entre sus características más sobresalientes está el uso de intervalos microtonales basados en ‘comas’ de  $1/9$  de tono, a partir de los que se construyen las formas melódicas conocidas como *makam* (en plural *makamlar*).

Ciertos asuntos de relevancia respecto a la música clásica de Turquía se tratan en otras partes. Los nombres especiales de las notas y las alteraciones se dan en Sección 2.10.1 [Notación común para músicas no occidentales], página 492.

#### Nombres de las notas en turco

Las notas en la música clásica de Turquía tienen tradicionalmente nombres únicos, y la base de las alturas sobre divisiones de  $1/9$  de tono significan que los *makamlar* utilizan un conjunto de intervalos completamente diferente de las escalas y modos occidentales.

Desde el punto de vista de la notación moderna, es conveniente utilizar las notas occidentales (do, re, mi, . . . ó c, d, e, . . .) con alteraciones especiales que elevan o bajan las notas en intervalos de  $1/9$ ,  $4/9$ ,  $5/9$  y  $8/9$  de tono.

Estas alteraciones personalizadas están definidas en el archivo `makam.ly`.

Para ver una explicación más general sobre la notación musical no occidental, consulte Sección 2.10.1 [Notación común para músicas no occidentales], página 492.

#### Véase también

Glosario musical: Sección “makam” en *Glosario Musical*, Sección “makamlar” en *Glosario Musical*.

Referencia de la notación: Sección 2.10.1 [Notación común para músicas no occidentales], página 492.

#### Armaduras de tonalidad de la música turca

Lilypond da soporte a más de 200 definiciones de armaduras de makam (mucho más de las que se utilizan en la música clásica turca), teniendo cada makam su propia tónica o finalis (conocida en turco como ‘karar’).

Es importante tener en cuenta la nota finalis de cada makam. He aquí un ejemplo en el que *g* es la tónica predeterminada y *rast* es el nombre del makam.

```
\key g \rast
```

Las alteraciones correctas, bemol de coma (*b1*) y sostenido de coma (*f4*), (ambos en relación a la tónica *g*), se imprimen automáticamente.

#### Fragmentos de código seleccionados

### *Turkish Makam example*

This template uses the start of a well-known Turkish Saz Semai that is familiar in the repertoire in order to illustrate some of the elements of Turkish music notation.

```
\paper { tagline = ##f }

% Initialize makam settings
\include "turkish-makam.ly"

\header {
  title = "Hüseyni Saz Semaisi"
  composer = "Lavtacı Andon"
}

\relative {
  \set Staff.extraNatural = ##f
  \set Staff.autoBeaming = ##f

  \key a \huseyni
  \time 10/8

  a'4 g'16 [fb] e8. [d16] d [c d e] c [d c8] bfc |
  a16 [bfc a8] bfc c16 [d c8] d16 [e d8] e4 fb8 |
  d4 a'8 a16 [g fb e] fb8 [g] a8. [b16] a16 [g] |
  g4 g16 [fb] fb8. [e16] e [g fb e] e4 r8 |
}
```

## Hüseyni Saz Semaisi

Lavtacı Andon

### Lecturas adicionales sobre música turca

- *Türk Musikisi Nazariyati ve Usulleri: Kudum Velveleleri* de İsmail Hakkı Özkan [(Kültür serisi, 41) (Turkish) Paperback – 1986]  
contiene información acerca de la teoría de los maqams y los usul.
- *Music of the Ottoman Court* de Walter Feldman [VWB Hardback – 1996]  
contiene información sobre la historia de la música cortesana otomana.
- *Turkish Music Makam Guide* de Murat Aydemir [Pan Paperback – 2010]  
contiene información en inglés concerniente al maqam turco, incluyendo dos CDs.

## 3 Entrada y salida generales

Esta sección trata de asuntos relacionados con la entrada y salida generales de LilyPond, más que con la notación específica.

### 3.1 Estructura del código de entrada

El formato principal de entrada para LilyPond son archivos de texto. Por convenio, el nombre de estos archivos termina en `.ly`.

#### 3.1.1 Estructura de una partitura

Un bloque `\score` debe contener una expresión musical única delimitada por un par de llaves:

```
\score {
  ...
}
```

**Nota:** Sólo puede haber **una** expresión musical dentro del bloque `\score`, y **debe** estar encerrada entre llaves.

Esta expresión musical única puede tener cualquier tamaño, y puede contener otras expresiones musicales hasta cualquier grado de complejidad. Todos los siguientes ejemplos son expresiones musicales:

```
{ c'4 c' c' c' }
{
  { c'4 c' c' c' }
  { d'4 d' d' d' }
}
```

```
<<
\new Staff { c'4 c' c' c' }
\new Staff { d'4 d' d' d' }
>>
```

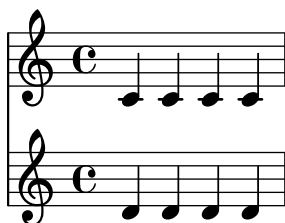

```
{
  \new GrandStaff <<
    \new StaffGroup <<
      \new Staff { \flute }
      \new Staff { \oboe }
    >>
    \new StaffGroup <<
      \new Staff { \violinI }
    >>
  >>
}
```

```

        \new Staff { \violinII }
    >>
>>
}

```

Los comentarios son una excepción a esta regla general (para ver otras excepciones, consulte Sección 3.1.5 [Estructura del archivo], página 504). Tanto los comentarios de una línea como los que están delimitados por `%{ ... %}` se pueden escribir en cualquier lugar dentro del archivo de entrada. Se pueden escribir dentro o fuera del bloque `\score`, y dentro o fuera de la expresión musical única dentro del bloque `\score`.

Recuerde que incluso dentro de un archivo que contenga solamente un bloque `\score`, éste se encuentra incluido implícitamente dentro de un bloque `\book`. Un bloque `\book` dentro de un archivo fuente produce al menos un archivo de salida, y de forma predeterminada el nombre del archivo de salida que se produce está derivado del nombre del archivo de entrada, de forma que `fandangofoforelephants.ly` da como resultado `fandangofoforelephants.pdf`.

(Para ver más detalles acerca de los bloques `\book`, consulte Sección 3.1.2 [Varias partituras en un libro], página 501, Sección 3.1.3 [Varios archivos de salida a partir de uno de entrada], página 502, y Sección 3.1.5 [Estructura del archivo], página 504.)

## Véase también

Manual de aprendizaje: Sección “Trabajar sobre los archivos de entrada” en *Manual de Aprendizaje*, Sección “Explicación de las expresiones musicales” en *Manual de Aprendizaje*, Sección “La partitura es una (única) expresión musical compuesta” en *Manual de Aprendizaje*.

### 3.1.2 Varias partituras en un libro

Un documento puede contener varias piezas de música y texto. Son ejemplos un libro de estudios o una parte orquestal con varios movimientos. Cada movimiento se introduce con un bloque `\score`:

```

\score {
  ...música...
}

```

y los textos se introducen con un bloque `\markup`:

```

\markup {
  ...texto...
}

```

Todos los movimientos y textos que aparecen en el mismo archivo `.ly` se tipografían normalmente en la forma de un solo archivo de salida.

```

\score {
  ...
}
\markup {
  ...
}
\score {
  ...
}

```

Una excepción importante se da dentro de los documentos de `lilypond-book`, en los que tenemos que escribir explícitamente un bloque `\book`, pues en caso contrario sólo aparecerá en la salida el primer `\score` o `\markup`.

El encabezamiento de cada pieza se puede poner dentro del bloque `\score`. Antes de cada movimiento, se imprime el nombre de la pieza (*piece*) extraído del encabezamiento. El título

del libro entero se puede poner dentro del bloque `\book`, pero si no está presente se inserta el encabezamiento `\header` que está al principio del archivo.

```
\header {
  title = "Ocho miniaturas"
  composer = "Igor Stravinsky"
}
\score {
  \header { piece = "Romanze" }
  ...
}
\markup {
  ...texto de la segunda estrofa...
}
\markup {
  ...texto de la tercera estrofa...
}
\score {
  \header { piece = "Menuetto" }
  ...
}
```

Se pueden agrupar distintas piezas de música en partes de un libro utilizando bloques `\bookpart`. Las partes de libro se separan por medio de saltos de página, y pueden dar comienzo con un título, como el libro propiamente dicho, mediante la especificación del bloque `\header`.

```
\bookpart {
  \header {
    title = "Título del libro"
    subtitle = "Primera parte"
  }
  \score { ... }
  ...
}
\bookpart {
  \header {
    subtitle = "Segunda parte"
  }
  \score { ... }
  ...
}
```

### 3.1.3 Varios archivos de salida a partir de uno de entrada

Si queremos varios archivos de salida a partir del mismo archivo `.ly`, podemos escribir varios bloques `\book`, donde cada uno de estos bloques `\book` dará como resultado un archivo de salida distinto. Si no especificamos ningún bloque `\book` en el archivo, LilyPond trata implícitamente todo el archivo como un solo bloque `\book`, véase Sección 3.1.5 [Estructura del archivo], página 504.

Al producir varios archivos a partir de un solo archivo fuente, LilyPond se asegura de que ninguno de los archivos de salida de ningún bloque `\book` sobrescribe el archivo de salida producido por un `\book` anterior del mismo archivo de entrada.

Lo hace añadiendo un sufijo al nombre de la salida para cada libro `\book` que utiliza el nombre del archivo de salida predeterminado, derivado del archivo fuente de entrada.

El comportamiento predeterminado es añadir un sufijo con el número de versión para cada nombre que pueda coincidir; así:

```
\book {
  \score { ... }
  \paper { ... }
}
\book {
  \score { ... }
  \paper { ... }
}
\book {
  \score { ... }
  \paper { ... }
}
```

en el archivo fuente `eightminiatures.ly`, produce

- `eightminiatures.pdf`,
- `eightminiatures-1.pdf` y
- `eightminiatures-2.pdf`.

### 3.1.4 Nombres de los archivos de salida

LilyPond le ofrece unos mecanismos que le permiten controlar los nombres de archivo que se utilizan por parte de los diversos motores finales al producir los archivos de salida.

En la sección anterior vimos cómo LilyPond evita las coincidencias de nombres al producir varias salidas a partir de un único archivo fuente de entrada. También podemos especificar nuestros propios sufijos para cada bloque `\book`, de manera que podemos producir, por ejemplo, archivos con los nombres `eightminiatures-Romanze.pdf`, `eightminiatures-Menuetto.pdf` y `eightminiatures-Nocturne.pdf` añadiendo una declaración `\bookOutputSuffix` dentro de cada bloque `\book`.

```
\book {
  \bookOutputSuffix "Romanze"
  \score { ... }
  \paper { ... }
}
\book {
  \bookOutputSuffix "Menuetto"
  \score { ... }
  \paper { ... }
}
\book {
  \bookOutputSuffix "Nocturne"
  \score { ... }
  \paper { ... }
}
```

También podemos especificar un nombre de archivo de salida diferente para cada bloque `book`, mediante la utilización de declaraciones `\bookOutputName`:

```
\book {
  \bookOutputName "Romanze"
  \score { ... }
  \paper { ... }
}
```

```

\book {
  \bookOutputName "Menuetto"
  \score { ... }
  \paper { ... }
}
\book {
  \bookOutputName "Nocturne"
  \score { ... }
  \paper { ... }
}

```

El código anterior produce los siguientes archivos de salida:

- Romanze.pdf,
- Menuetto.pdf y
- Nocturne.pdf.

### 3.1.5 Estructura del archivo

Un archivo `.ly` puede contener cualquier número de expresiones del nivel superior, donde una expresión del nivel superior es una de las siguientes posibilidades:

- Una definición de salida, como `\paper`, `\midi` y `\layout`. Tal definición en el nivel más alto cambia los ajustes predeterminados para todo el libro. Si se introduce más de una de estas definiciones del mismo tipo en el nivel más alto, las definiciones se combinan, pero en situaciones de conflicto las definiciones más tardías tienen preferencia. Para ver los detalles sobre cómo afecta al bloque `\layout`, consulte Sección 4.2.1 [El bloque `\layout`], página 573.
- Una expresión directa de Scheme, como `#{set-default-paper-size "a7" 'landscape}` o `#{ly:set-option 'point-and-click #f}`.
- Un bloque `\header`. Esto establece el bloque de encabezamiento global (es decir, al principio del archivo). Es el bloque que contiene los ajustes predeterminados de los campos de encabezamientos como el compositor, título, etc. para todos los libros que están dentro del archivo (véase [Explicación de los títulos], página 506).
- Un bloque `\score`. Esta partitura se reúne con otras partituras del nivel superior, y se combina con ellas formando un `\book` (libro) único. Este comportamiento se puede cambiar estableciendo el valor de la variable `toplevel-score-handler` en el nivel superior (el *handler* predeterminado se define en el archivo `../scm/lily-library.scm` y su valor se establece en el archivo `../ly/declarations-init.ly`.)
- Un bloque `\book` combina lógicamente varios movimientos (es decir, varios bloques `\score`) en un solo documento. Si hay varias partituras `\score`, se crea un solo archivo de salida para cada bloque `\book`, en el que se concatenan todos los movimientos correspondientes. La única razón para especificar explícitamente bloques `\book` en un archivo de entrada `.ly` es si queremos crear varios archivos de salida a partir de un único archivo de entrada. Una excepción se da dentro de los documentos de `lilypond-book`, en los que tenemos que escribir explícitamente un bloque `\book` si queremos tener más de una única partitura `\score` o marcado `\markup` en el mismo ejemplo. Se puede cambiar este comportamiento estableciendo el valor de la variable `toplevel-book-handler` en el nivel superior. El *handler* predeterminado se define en el archivo de inicio `../scm/lily.scm`.
- Un bloque `\bookpart`. Un libro puede dividirse en varias partes, utilizando bloques `\bookpart`, con objeto de facilitar la inserción de saltos de página o usar distintos ajustes de `\paper` en las distintas partes.
- Una expresión musical compuesta, como
 

```
{ c'4 d' e'2 }
```

Esto añade la pieza al `\score` y la conforma dentro de un libro único junto a todas las demás partituras `\score` y expresiones musicales del nivel superior. En otras palabras, un archivo que contiene sólo la expresión musical anterior se traduce a

```
\book {
  \score {
    \new Staff {
      \new Voice {
        { c'4 d' e'2 }
      }
    }
    \layout { }
  }
  \paper { }
  \header { }
}
```

Se puede cambiar este comportamiento estableciendo el valor de la variable `toplevel-music-handler` en el nivel más alto. El *handler* predeterminado se define en el archivo de inicio `../scm/lily.scm`.

- Un texto de marcado, por ejemplo una estrofa

```
\markup {
  2. Estrofa dos, línea uno
}
```

Los textos de marcado se colocan encima, en medio o debajo de las partituras o expresiones musicales, según donde aparezcan escritos.

- Una variable, como

```
fulano = { c4 d e d }
```

Esto se puede utilizar más tarde en el archivo escribiendo `\fulano`. El nombre de las variables ha de ser exclusivamente alfabético; sin números, guiones ni barras bajas.

El ejemplo siguiente muestra tres cosas que se pueden introducir en el nivel superior:

```
\layout {
  % No justificar la salida
  ragged-right = ##t
}

\header {
  title = "Do-re-mi"
}

{ c'4 d' e2 }
```

En cualquier punto del archivo se pueden introducir cualquiera de las instrucciones léxicas siguientes:

- `\version`
- `\include`
- `\sourcefilename`
- `\sourcefileline`
- Un comentario de una línea, determinado por un símbolo `%` al principio.
- Un comentario de varias líneas, delimitado por `%{ ... %}`.

Por lo general se ignoran los espacios entre elementos del flujo de entrada, y se pueden omitir o aumentar tranquilamente para mejorar la legibilidad. Sin embargo, los espacios se deben utilizar siempre para evitar errores, en las siguientes situaciones:

- Alrededor de todas y cada una de las llaves curvas de apertura y cierre.
- A continuación de las instrucciones y variables, es decir, todos los elementos que comienzan con un signo `\` de barra invertida.
- A continuación de todo elemento que se deba interpretar como expresión de Scheme, es decir, todo elemento que comience por un signo `#`.
- Para separar los elementos de una expresión de Scheme.
- Dentro de `lyricmode` antes y después de las instrucciones `\set` y `\override`.

## Véase también

Manual de aprendizaje: Sección “Cómo funcionan los archivos de entrada de LilyPond” en *Manual de Aprendizaje*.

Referencia de la notación: [Explicación de los títulos], página 506, Sección 4.2.1 [El bloque `\layout`], página 573.

## 3.2 Títulos y encabezamientos

Casi toda la música impresa tiene un título y el nombre del compositor; ciertas piezas tienen mucha más información.

### 3.2.1 Crear títulos, encabezamientos y pies de página

#### Explicación de los títulos

Cada bloque `\book` de un solo archivo de entrada produce un archivo de salida distinto, véase Sección 3.1.5 [Estructura del archivo], página 504. Dentro de cada archivo de salida están disponibles tres tipos de zonas para títulos: *Títulos de libro* al principio de cada libro, *Títulos de parte de libro* al principio de cada parte de un libro y *Títulos de partitura* al comienzo de una partitura.

Los valores de los campos para encabezamientos tales como `title` (para el título) y `composer` (para el autor) se establecen en bloques `\header` (para ver la sintaxis de los bloques `\header` y una lista completa de los campos disponibles de forma predeterminada, consulte [Presentación predeterminada de los títulos de partes de libro y partitura], página 509). Tanto los títulos de libro como los títulos de parte de libro y los títulos de partitura pueden contener los mismos campos, aunque de forma predeterminada los campos de los títulos de partitura se limitan a `piece` (pieza) y `opus`.

Los bloques `\header` se pueden situar en cuatro lugares distintos para formar una jerarquía descendente de bloques `\header`:

- Al principio del archivo de entrada, antes de cualquier otro bloque `\book`, `\bookpart` o `\score`.
- Dentro de un bloque `\book` pero fuera de los bloques `\bookpart` y `\score` que están dentro de ese libro.
- Dentro de un bloque `\bookpart` pero fuera de cualquier bloque `\score` dentro de dicha parte de libro.
- Dentro de un bloque `\score`.

Los valores de los campos se filtran a través de esta jerarquía, persistiendo aquellos que se establecen más arriba a no ser que se sobrescriban por un valor establecido más abajo en la jerarquía, y así:

- El título de un libro deriva de los campos establecidos al principio del archivo de entrada, modificado por campos establecidos en el bloque `\book`. Los campos resultantes se usan para imprimir el título de libro para dicho libro, siempre y cuando haya otro material que genere una página al comienzo del libro, antes de la primera parte de libro. Es suficiente una sola instrucción `\pageBreak`.
- Un título de parte de libro se deriva de los campos fijados al principio del archivo de entrada, modificado por los campos establecidos dentro del bloque `\book`, y posteriormente modificado por los campos que se fijan dentro del bloque `\bookpart`. Los valores resultantes se usan para imprimir el título de parte de libro para esa parte.
- Un título de partitura se deriva de los campos que se fijan al principio del archivo de entrada, modificados por los campos fijados dentro del bloque `\book`, posteriormente modificados por los campos que se fijan dentro del bloque `\bookpart` y finalmente modificados por los campos establecidos dentro del bloque `\score`. Los valores resultantes se utilizan para imprimir el título de partitura. Observe, sin embargo, que de forma predeterminada solamente se imprimen los campos `piece` y `opus` en los títulos de partitura a no ser que la variable de `\paper`, `print-all-headers`, tenga el valor `#t`.

No es necesario aportar bloques `\header` en los cuatro lugares: cualquiera de ellos o incluso todos pueden omitirse. De forma similar, los archivos de entrada sencillos pueden omitir los bloques `\book` y `\bookpart`, dejando que se creen de forma implícita.

Si el libro solamente tiene una partitura, el bloque `\header` debiera situarse normalmente al principio del archivo de forma que solamente se produce una zona de título de parte de libro, haciendo que estén disponibles para su uso todos los títulos de encabezamientos.

Si el libro tiene varias partituras, son posibles distintas combinaciones de bloques `\header`, según los distintos tipos de publicaciones musicales. Por ejemplo, si la publicación contiene varias piezas del mismo autor, un bloque `\header` colocado al principio del archivo que especifique el título del libro y el autor, con bloques `\header` en cada bloque `\score` que especifique la `piece` y/o el `opus` sería lo más adecuado, como aquí:

```
\header {
  title = "SUITE I."
  composer = "J. S. Bach."
}

\score {
  \header {
    piece = "Prélude."
  }
  \new Staff \relative {
    \clef bass
    \key g \major
    \repeat unfold 2 { g,16( d' b') a b d, b' d, } |
    \repeat unfold 2 { g,16( e' c') b c e, c' e, } |
  }
}

\score {
  \header {
    piece = "Allemande."
  }
  \new Staff \relative {
    \clef bass
```

```

\key g \major
\partial 16 b16 |
<g, d' b'~>4 b'16 a( g fis) g( d e fis) g( a b c) |
d16( b g fis) g( e d c) b(c d e) fis( g a b) |
}
}

```

## SUITE I.

J. S. Bach.

Prélude.

Allemande.

Son posibles disposiciones más complejas. Por ejemplo, los campos de texto extraídos del bloque `\header` de un libro se pueden imprimir en todos los títulos de partitura, con ciertos campos sobrescritos y otros suprimidos manualmente:

```

\book {
  \paper {
    print-all-headers = ##t
  }
  \header {
    title = "DAS WOHLTEMPERIRTE CLAVIER"
    subtitle = "TEIL I"
    % Do not display the default LilyPond footer for this book
    tagline = ##f
  }
  \markup { \vspace #1 }
  \score {
    \header {
      title = "PRAELUDIUM I"
      opus = "BWV 846"
      % Do not display the subtitle for this score
      subtitle = ##f
    }
    \new PianoStaff <<
      \new Staff { s1 }
      \new Staff { \clef "bass" s1 }
    >>
  }
  \score {
    \header {
      title = "FUGA I"
    }
  }
}

```

```

    subsubtitle = "A 4 VOCI"
    opus = "BWV 846"
    % Do not display the subtitle for this score
    subtitle = ##f
}
\new PianoStaff <<
  \new Staff { s1 }
  \new Staff { \clef "bass" s1 }
>>
}

```

## DAS WOHLTEMPERIRTE CLAVIER TEIL I

### PRAELUDIUM I

BWV 846

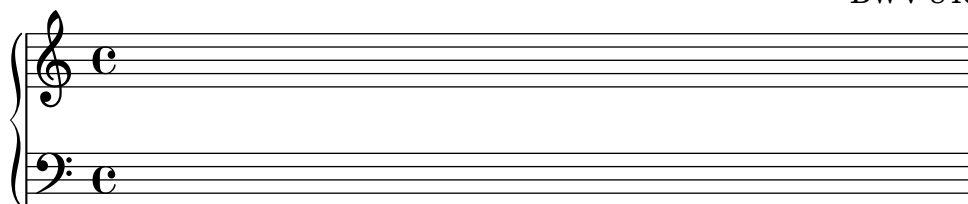

### FUGA I

A 4 VOCI

BWV 846

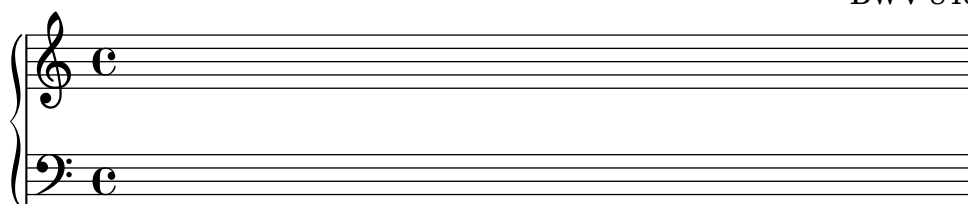

#### Véase también

Referencia de la notación: Sección 3.1.5 [Estructura del archivo], página 504, [Presentación predeterminada de los títulos de partes de libro y partitura], página 509, [Personalización de los títulos], página 514.

#### Presentación predeterminada de los títulos de partes de libro y partitura

Este ejemplo muestra todas las variables impresas de \header:

```

\book {
  \header {
    % Los siguientes campos están centrados
    dedication = "Dedication (dedicatoria)"
  }
}

```

```

title = "Title (título)"
subtitle = "Subtitle (subtítulo)"
subsubtitle = "Subsubtitle (sub-subtítulo)"
    % Los siguientes campos se distribuyen regularmente sobre una línea
    % el campo "instrument" también aparece en las siguientes páginas
instrument = \markup \with-color #green "Instrument (instrumento)"
poet = "Poet (poeta)"
composer = "Composer (autor)"
    % Los siguientes campos se sitúan en los extremos opuestos de la misma línea
meter = "Meter (metro)"
arranger = "Arranger (arreglista)"
    % Los siguientes campos están centrados en la parte inferior
tagline = "La tagline o línea de etiqueta va al final de la última página"
copyright = "El copyright va al final de la primera página"
}
\score {
  \header {
    % Los siguientes campos se colocan en los extremos de una línea
    piece = "Piece (pieza) 1"
    opus = "Opus 1"
  }
  { s1 }
}
\score {
  \header {
    % Los siguientes campos se sitúan en los extremos de una línea
    piece = "Piece (pieza) 2 en la misma página"
    opus = "Opus 2"
  }
  { s1 }
}
\pageBreak
\score {
  \header {
    % Los siguientes campos se sitúan en los extremos de una línea
    piece = "Piece (pieza) 3 en una página nueva"
    opus = "Opus 3"
  }
  { s1 }
}
}

```

Dedication (dedicatoria)  
**Title (título)**  
 Subtitle (subtítulo)  
 Subsubtitle (sub-subtítulo)

Poet (poeta)	<b>Instrument (instrumento)</b>	Composer (autor)
Meter (metro)		Arranger (arreglista)
Piece (pieza) 1		Opus 1

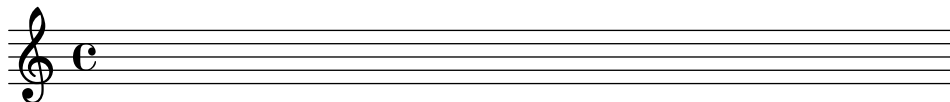

Piece (pieza) 2 en la misma página Opus 2

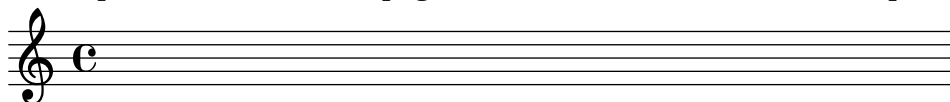

El copyright va al final de la primera página

2 Instrument (instrumento)

Piece (pieza) 3 en una página nueva Opus 3

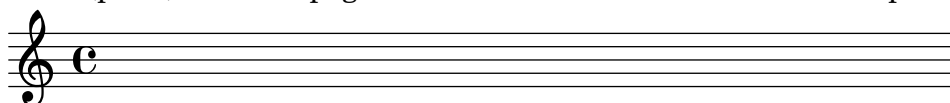

La tagline o línea de etiqueta va al final de la última página

Observe que

- El nombre de instrumento se repite en todas las páginas.
- Solamente piece (la pieza) y opus se imprimen en una `\score` cuando la variable de papel `print-all-headers` se establece a `##f` (el valor predeterminado).
- Los campos de texto que se dejan sin establecer dentro de un bloque `\header` se sustituyen por elementos de marcado nulos `\null` de manera que no ocupen espacio innecesariamente.
- Los ajustes predeterminados para `scoreTitleMarkup` sitúan los campos de texto `piece` y `opus` en extremos opuestos de la misma línea.

Para cambiar la disposición predeterminada, véase [Personalización de los títulos], página 514.

Si un bloque `\book` comienza inmediatamente con un bloque `\bookpart`, no se imprime ningún título de libro, pues no existe ninguna página en que imprimirlo. Si es necesario un título de libro, inicie el bloque `\book` con algún material de marcado o con una instrucción `\pageBreak`.

Utilice la variable `breakbefore` dentro de un bloque `\header` que está propiamente dentro de un bloque `\score` para hacer que los títulos del bloque `\header` del nivel superior aparezcan ocupando toda la primera página, empezando la música (definida en el bloque `\score`) en la página siguiente.

```
\book {
  \header {
    title = "Este es mi Title (título)"
    subtitle = "Este es mi Subtitle (subtítulo)"
    copyright = "Este es el final de la primera página"
  }
  \score {
    \header {
      piece = "Esto es la música"
      breakbefore = ##t
    }
    \repeat unfold 4 { e'' e'' e'' e'' }
  }
}
```

**Este es mi Title (título)**

**Este es mi Subtitle (subtítulo)**

Este es el final de la primera página

2

Esto es la música

## Véase también

Manual de aprendizaje: Sección “Cómo funcionan los archivos de entrada de LilyPond” en *Manual de Aprendizaje*

Referencia de la notación: [Personalización de los títulos], página 514, Sección 3.1.5 [Estructura del archivo], página 504.

Archivos de inicio: `ly/titling-init.ly`.

## Disposición predeterminada de las cabeceras y pies de página

Las *cabeceras* y los *pies* de página son líneas de texto que aparecen en la parte más alta y en la más baja de las páginas separadas del texto principal de un libro. Se controlan mediante las siguientes variables de `\paper`:

- `oddHeaderMarkup` (marcado de cabecera impar)
- `evenHeaderMarkup` (marcado de cabecera par)
- `oddFooterMarkup` (marcado de pie impar)
- `evenFooterMarkup` (marcado de pie par)

Estas variables de marcado sólo pueden acceder a los campos de texto extraídos de bloques `\header` del nivel superior (que se aplican a todas las partituras del libro) y se definen en el archivo `ly/titling-init.ly`. De forma predeterminada:

- los números de página se sitúan automáticamente en el extremo superior izquierdo (si es par) o superior derecho (si es impar), a partir de la segunda página.
- el campo de texto `instrument` se sitúa en el centro en cada página, a partir de la segunda página.
- el texto de `copyright` se centra en la parte baja de la primera página.
- la línea `tagline` se centra al final de la última página, y debajo del texto de `copyright` si sólo hay una página.

La línea predeterminada de pie de página de LilyPond se puede cambiar añadiendo un campo `tagline` en el bloque `\header` del nivel superior.

```
\book {
  \header {
    tagline = "... music notation for Everyone"
  }
  \score {
    \relative {
      c'4 d e f
    }
  }
}
```

Para eliminar la línea de pie de página predeterminada de LilyPond, establezca el valor de `tagline` a `##f`.

### 3.2.2 Títulos, encabezamientos y pies de página personalizados

#### Formateo personalizado del texto de los bloques de título

Se pueden usar instrucciones `\markup` estándar para personalizar el texto de cualquier cabecera, pie o título dentro del bloque `\header`.

```
\score {
  \header {
    piece = \markup { \fontsize #4 \bold "PRAELUDIUM I" }
    opus  = \markup { \italic "BWV 846" }
  }
  { s1 }
}
```

**PRAELUDIUM I**

*BWV 846*

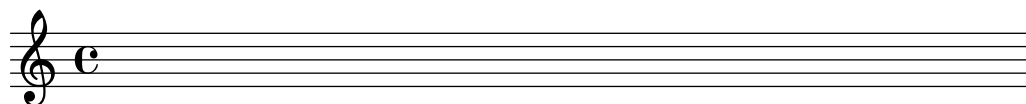

#### Véase también

Referencia de la notación: Sección 1.8.2 [Formatear el texto], página 263.

#### Personalización de los títulos

Las instrucciones `\markup` dentro del bloque `\header` son útiles para dar un formato simple al texto, pero no permiten un control preciso sobre la colocación de los títulos. Para personalizar la colocación de los campos de texto, cambie una o las dos variables de `\paper` siguientes:

- `bookTitleMarkup` (marcado de título del libro)
- `scoreTitleMarkup` (marcado de título de la partitura)

La colocación de los títulos cuando se utilizan los valores predeterminados de estas variables de `\markup` se muestra en los ejemplos de [Presentación predeterminada de los títulos de partes de libro y partitura], página 509.

Los ajustes predeterminados para `scoreTitleMarkup` tal y como están definidos en el archivo `ly/titling-init.ly` son:

```
scoreTitleMarkup = \markup { \column {
  \if \should-print-all-headers { \bookTitleMarkup \hspace #1 }
  \fill-line {
    \fromproperty #'header:piece
    \fromproperty #'header:opus
  }
}
}
```

Esto sitúa los campos de texto `piece` y `opus` en extremos opuestos de la misma línea:

```
\score {
  \header {
    piece = "PRAELUDIUM I"
    opus  = "BWV 846"
  }
}
```

```
{ s1 }
}
```

PRAELUDIUM I

BWV 846

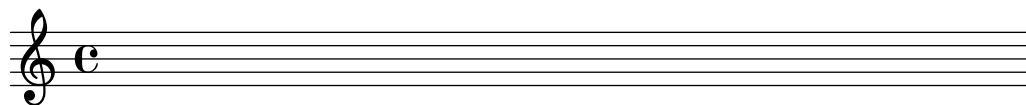

Este ejemplo redefine `scoreTitleMarkup` de manera que el campo de texto `piece` aparece centrado y en un tipo de letra grande y en negrita.

```
\book {
  \paper {
    indent = 0\mm
    scoreTitleMarkup = \markup {
      \fill-line {
        \null
        \fontsize #4 \bold \fromproperty #'header:piece
        \fromproperty #'header:opus
      }
    }
  }
}
\header { tagline = ##f }
\score {
  \header {
    piece = "PRAELUDIUM I"
    opus = "BWV 846"
  }
  { s1 }
}
```

**PRAELUDIUM I**

BWV 846

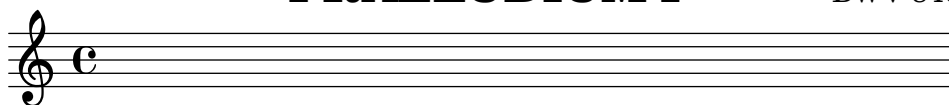

Los campos de texto que normalmente no son efectivos dentro de los bloques `\header` de una partitura se pueden imprimir en la zona del Título de la partitura si se coloca `print-all-headers` dentro del bloque `\paper`. Una desventaja de la utilización de este método es que los campos de texto que están orientados específicamente para la zona del título de parte de libro han de suprimirse manualmente en cada uno de los bloques `\score`. Véase [Explicación de los títulos], página 506.

Para evitarlo, añada el campo de texto deseado a la definición de `scoreTitleMarkup`. En el ejemplo siguiente, el campo de texto `composer` (asociado normalmente con `bookTitleMarkup`) se añade a `scoreTitleMarkup`, permitiendo que cada partitura muestre un compositor diferente:

```
\book {
  \paper {
    indent = 0\mm
    scoreTitleMarkup = \markup {
      \fill-line {
        \null
```

```

        \fontsize #4 \bold \fromproperty #'header:piece
        \fromproperty #'header:composer
    }
}
\header { tagline = ##f }
\score {
  \header {
    piece = "MENUET"
    composer = "Christian Petzold"
  }
  { s1 }
}
\score {
  \header {
    piece = "RONDEAU"
    composer = "François Couperin"
  }
  { s1 }
}
}

```

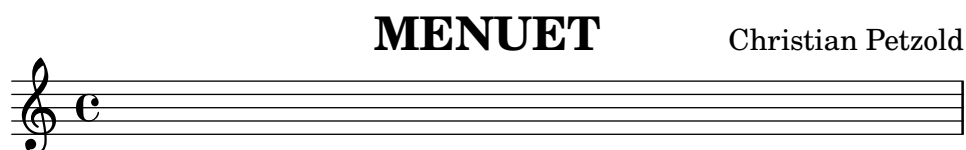

También podemos crear nuestros propios campos de texto personalizados, y referirnos a ellos en la definición del elemento de marcado.

```

\book {
  \paper {
    indent = 0\mm
    scoreTitleMarkup = \markup {
      \fill-line {
        \null
        \override #`(direction . ,UP)
        \dir-column {
          \center-align \fontsize #-1 \bold
          \fromproperty #'header:mycustomtext %% User-defined field
          \center-align \fontsize #4 \bold
          \fromproperty #'header:piece
        }
        \fromproperty #'header:opus
      }
    }
  }
}

```

```

}
\header { tagline = ##f }
\score {
  \header {
    piece = "FUGA I"
    mycustomtext = "A 4 VOCI" %% User-defined field
    opus = "BWV 846"
  }
  { s1 }
}
}

```

### Véase también

Referencia de la notación: [Explicación de los títulos], página 506.

### Disposición personalizada de cabeceras y pies de página

Las instrucciones `\markup` dentro del bloque `\header` son de utilidad para dar formato al texto de una manera sencilla, pero no permiten un control preciso sobre la colocación de las cabeceras y los pies de página. Para personalizar la colocación de los campos de texto, use una o más de las siguientes variables de `\paper`:

- `oddHeaderMarkup` (marcado de encabezamiento impar)
- `evenHeaderMarkup` (marcado de encabezamiento par)
- `oddFooterMarkup` (marcado de pie de página impar)
- `evenFooterMarkup` (marcado de pie de página par)

La instrucción de marcado `\on-the-fly` se puede utilizar para añadir elementos de forma condicional al texto de encabezamiento y pie de página definido dentro del bloque `\paper`, usando la sintaxis siguiente:

```

variable = \markup {
  ...
  \on-the-fly \procedimiento marcado
  ...
}

```

El *procedimiento* se llama cada vez que se evalúa la instrucción `\markup` en que ésta aparece. El *procedimiento* debería comprobar si se cumple una condición determinada e interpretar (es decir: imprimir) el argumento *marcado* si, y sólo si, la condición es verdadera.

Se proveen un cierto número de procedimientos ya hechos para la comprobación de diversas condiciones:

Nombre del procedimiento	Condición que se comprueba
<code>print-page-number-check-first</code>	¿debería imprimirse este número de página?
<code>create-page-number-stencil</code>	¿es <code>print-page-numbers</code> verdadero?
<code>print-all-headers</code>	¿es <code>print-all-headers</code> verdadero?

<code>first-page</code>	¿es la primera página del libro?
<code>not-first-page</code>	¿no es la primera página del libro?
<code>(on-page nmbr)</code>	¿es el número de página = nmbr?
<code>last-page</code>	¿es la última página del libro?
<code>part-first-page</code>	¿es la primera página de la parte de libro?
<code>not-part-first-page</code>	¿no es la primera página de la parte de libro?
<code>part-last-page</code>	¿es la última página de la parte de libro?
<code>not-single-page</code>	¿es el núm. de páginas en la parte de libro > 1?

El ejemplo siguiente centra los números de página en la parte baja de las páginas. En primer lugar, los ajustes predeterminados para `oddHeaderMarkup` y `evenHeaderMarkup` se eliminan definiéndolos como un marcado *nulo*. Después de esto, se redefine `oddFooterMarkup` con el número de página centrado. Finalmente, `evenFooterMarkup` recibe la misma disposición definiéndola como `\oddFooterMarkup`:

```
\book {
  \paper {
    print-page-number = ##t
    print-first-page-number = ##t
    oddHeaderMarkup = \markup \null
    evenHeaderMarkup = \markup \null
    oddFooterMarkup = \markup {
      \fill-line {
        \if \should-print-page-number
          \fromproperty #'page:page-number-string
      }
    }
    evenFooterMarkup = \oddFooterMarkup
  }
  \score {
    \new Staff { s1 \break s1 \break s1 }
  }
}
```

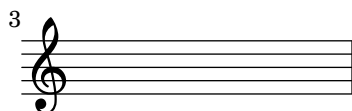
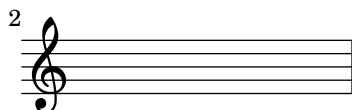
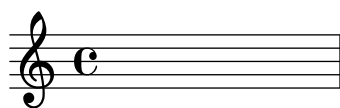

Se pueden combinar varias condiciones de `\on-the-fly` con un operador ‘and’, por ejemplo:

```
\if \on-first-page
\if \on-last-page
```

```
{ \markup ... \fromproperty #'header: ... }
```

determina si la salida es una sola página.

## Véase también

Referencia de la notación: [Explicación de los títulos], página 506, [Presentación predeterminada de los títulos de partes de libro y partitura], página 509.

Archivos instalados: ../ly/titling-init.ly.

### 3.2.3 Crear metadatos en los archivos de salida

Además de mostrarse en la salida impresa, las variables de encabezamiento de `\header` se usan para establecer los metadatos para los archivos de salida. Por ejemplo, con los archivos PDF, estos metadatos pueden mostrarse por parte de los lectores de documentos como propiedades del PDF. Para cada tipo de archivo de salida, solamente se consultan las definiciones de `\header` de los bloques que definen archivos separados de ese tipo, y los bloques más altos en la jerarquía de bloques. Por tanto, para los archivos PDF, solo afectan a los metadatos de PDF de cada documento las definiciones de `\header` de los niveles de `\book` y de nivel superior, mientras que para archivos MIDI, se usan todas las cabeceras que están por encima o al nivel de `\score`.

Por ejemplo, si se establece la propiedad `title` del bloque `header` como ‘Sinfonía núm. 1’, el documento PDF llevará también este título, y lo usará como el nombre de la secuencia del archivo MIDI.

```
\header {
  title = "Sinfonía núm. 1"
}
```

Si quiere fijar el título de la salida impresa con un texto pero quiere que la propiedad de título del PDF tenga un texto diferente, puede usar `pdftitle` como se muestra a continuación.

```
\header {
  title = "Sinfonía núm. 1"
  pdftitle = "Sinfonía núm. 1 de Beethoven"
}
```

Todas las variables `title`, `subject`, `keywords`, `subtitle`, `composer`, `arranger`, `poet`, `author` y `copyright` establecen propiedades del PDF y pueden hacerse preceder de ‘pdf’ para fijar una propiedad del archivo PDF a un valor distinto del de la salida impresa.

La propiedad de PDF Creator se fija automáticamente a ‘LilyPond’ más la versión actual de LilyPond, y las variables `CreationDate` y `ModDate` se fijan a la fecha y hora actuales. Se puede sobrescribir `ModDate` mediante el establecimiento de un valor para la variable de cabecera `moddate` (o `pdfmoddate`) a una cadena de fecha de PDF válida.

La variable `title` establece también el nombre de la secuencia para el archivo MIDI. Se puede usar la variable `midititle` para fijar el nombre de la secuencia independientemente del valor usado para la salida impresa.

### 3.2.4 Crear notas al pie

Se pueden crear dos tipos de notas al pie: automáticas y manuales.

## Notas al pie dentro de expresiones musicales

### *Panorámica de las notas al pie*

Las notas al pie dentro de expresiones musicales caen dentro de dos categorías:

#### *Notas al pie basadas en eventos*

Se adjuntan a un evento en particular. Son ejemplos de tales eventos las notas sueltas, las articulaciones (como indicaciones de digitación, acentos, indicaciones dinámicas)

y los post-eventos (como las ligaduras de expresión y las barras de corchea manuales). La forma general de las notas al pie basadas en eventos es como sigue:

```
[dirección] \footnote [marca] desplazamiento texto-de-la-nota música
```

#### *Notas al pie basadas en tiempo*

Se ligan a un punto temporal determinado, dentro de un contexto musical. Algunas instrucciones como `\time` y `\clef` en realidad no usan eventos para crear objetos como la indicación de compás y la clave. Un acorde tampoco crea un evento por sí mismo: su plica o corchete se crea al final de un paso de tiempo (nominalmente, a través de uno de los eventos de nota que contiene). Una nota al pie basada en tiempo permite anotar tales objetos de presentación sin referirse a ningún evento.

Una nota al pie basada en tiempo permite que tales objetos de presentación se puedan anotar sin hacer referencia a un evento. La forma general para las notas al pie basadas en tiempo es:

```
\footnote [marca] desplazamiento texto-de-la-nota [Contexto].Nombre-del-Grob
```

Los elementos para las dos formas son como sigue:

**dirección** Si (y sólo si) el `\footnote` se está aplicando a un post-evento o articulación, debe ir precedida de un indicador de dirección (`-`, `_`, `^`) con el objeto de adjuntar la *música* (con una marca de nota al pie) a la nota o silencio precedente.

**marca** es un elemento de marcado o cadena de caracteres que especifica la marca de nota al pie que se usa para marcar tanto el punto de referencia como la propia nota al pie en la parte inferior de la página. Se puede omitir (o, de forma equivalente, sustituirse por `\default`) en cuyo caso se genera un número secuencialmente de forma automática. Tales secuencias numéricas se reinician en cada página que contiene una nota al pie.

#### *desplazamiento*

es una pareja de números tal como `'#(2 . 1)'` que especifica los desplazamientos en X y en Y en unidades de espacios de pentagrama a partir del límite del objeto en que se desea situar la marca. Los valores de desplazamiento positivos se toman a partir del borde superior derecho, los valores negativos a partir del borde inferior izquierdo y cero implica que la marca se centra sobre el borde.

**Contexto** es el contexto en que se crea el grob que recibe la nota al pie. Se puede omitir si el grob está en un contexto del nivel inferior, p. ej. un contexto *Voice*.

#### *Nombre-del-Grob*

especifica un tipo de grob que marcar (como `'Flag'` para el corchete). Si se da, la nota al pie no se adjunta a una expresión musical en particular, sino a todos los grobs del tipo especificado que ocurren en dicho momento de tiempo musical.

#### *texto-de-la-nota*

es el elemento de marcado o cadena de caracteres que especifica el texto de la nota al pie que utilizar en la parte baja de la página.

**música** es el evento musical, post-evento o articulación que se está anotando.

### ***Notas al pie basadas en eventos***

Una nota al pie se adjunta a un objeto de presentación causado directamente por el evento que corresponde a *música*, con la sintaxis siguiente:

```
\footnote [marca] desplazamiento texto-de-la-nota música
\book {
  \header { tagline = ##f }
  \relative c'' {
```

```

\footnote #'(-1 . 3) "Una nota" a4
a4
\footnote #'(2 . 2) "Un silencio" r4
a4
}
}

```

---

<sup>1</sup>Una nota  
<sup>2</sup>Un silencio

No es posible marcar un acorde *completo* con una nota al pie basada en evento: un acorde, incluso aquel que contiene una sola nota, no produce un verdadero evento por sí mismo. Sin embargo, las notas individuales que están *dentro* del acorde sí se pueden marcar:

```

\book {
  \header { tagline = ##f }
  \relative c'' {
    \footnote #'(2 . 3) "No funciona" <a-3>2
    <\footnote #'(-2 . -3) "Funciona" a-3>4
    <a-3 \footnote #'(3 . 1/2) "También funciona" c-5>4
  }
}

```

---

<sup>1</sup>No funciona  
<sup>2</sup>Funciona  
<sup>3</sup>También funciona

Si se desea que la nota al pie se adjunte a un post-evento o articulación, la instrucción `\footnote` *debe* ir precedida por un indicador de dirección, `-`, `_`, `^`, y seguida por el post-evento o articulación que se desea anotar como argumento *música*. En esta forma, la `\footnote` se puede considerar como una simple copia de su último argumento con una marca de nota al pie adjunta. La sintaxis es:

```

dirección \footnote [marca] desplazamiento texto-de-la-nota música
\book {
  \header { tagline = ##f }
  \relative {
    a'4_\footnote #'(0 . -1) "Ligadura forzada hacia abajo" (
    b8^\footnote #'(1 . 0.5) "Barra manual forzada hacia arriba" [
    b8 ]
  }
}

```

```

c4 )
c-\footnote #'(1 . 1) "Tenuto" --
}
}

```

- 
- <sup>1</sup>Ligadura forzada hacia abajo  
<sup>2</sup>Barra manual forzada hacia arriba  
<sup>3</sup>Tenuto

### *notas al pie basadas en tiempo*

Si el objeto de presentación que recibe la nota al pie está causado *indirectamente* por un evento (como un objeto *Accidental*, alteración, o *Stem*, plica, causados por un evento *NoteHead*, cabeza de nota), el nombre del grob *GrobName* del objeto de presentación es necesario después del texto de la nota al pie, en lugar de *música*:

```

\book {
  \header { tagline = ##f }
  \relative c'' {
    \footnote #'(-1 . -3) "Un bemol" Accidental
    aes4 c
    \footnote #'(-1 . 0.5) "Otro bemol" Accidental
    ees
    \footnote #'(1 . -2) "Una plica" Stem
    aes
  }
}

```

- 
- <sup>1</sup>Un bemol  
<sup>2</sup>Otro bemol  
<sup>3</sup>Una plica

Sin embargo, observe que cuando se especifica el nombre de un grob, se adjunta una nota al pie a todos los grobs de ese tipo dentro del instante de tiempo actual:

```

\book {
  \header { tagline = ##f }
  \relative c' {
    \footnote #'(-1 . 3) "Un bemol" Accidental
    <ees ges bes>4
    \footnote #'(2 . 0.5) "Articulación" Script

```

```

      c' -> -.
    }
  }

```

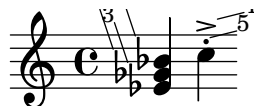

- 
- <sup>1</sup>Un bemol
  - <sup>2</sup>Un bemol
  - <sup>3</sup>Un bemol
  - <sup>4</sup>Articulación
  - <sup>5</sup>Articulación

Una nota dentro de un acorde puede recibir una nota al pie individual, basada en evento. El único grob causado directamente por una nota de un acorde es 'NoteHead', por lo que la instrucción de nota al pie basada en evento *solamente* es apta para añadir una nota al pie a la 'NoteHead' dentro de un acorde. Todos los demás grobs de notas de acorde están causados indirectamente. La propia instrucción `\footnote` no ofrece ninguna sintaxis para especificar al mismo tiempo un tipo concreto de grob *y también* un evento concreto al que adjuntar la nota. Sin embargo, se puede usar una instrucción `\footnote` basada en tiempo para especificar el tipo de grob, y luego añadir la instrucción `\single` como prefijo, con el objeto de que se aplique solamente al evento siguiente:

```

\book {
  \header { tagline = ##f }
  \relative c'' {
    < \footnote #'(1 . -2) "Un La" a
      \single \footnote #'(-1 . -1) "Un sostenido" Accidental
      cis
      \single \footnote #'(0.5 . 0.5) "Un bemol" Accidental
      ees fis
    >2
  }
}

```

- 
- <sup>1</sup>Un bemol
  - <sup>2</sup>Un sostenido
  - <sup>3</sup>Un La

**Nota:** Cuando las notas al pie se adjuntan a varios elementos musicales que están dentro del mismo momento musical, como ocurre en el ejemplo anterior, las notas al pie se numeran desde los elementos más altos a los más bajos tal y como aparecen en la salida impresa, no en el orden en que se escriben en el flujo de entrada.

Los objetos de presentación como las claves y las armaduras de cambio de tonalidad están, más bien, causadas por propiedades que cambian, y no por eventos. Otros, como las líneas divisorias y los números de compás, son una consecuencia directa del paso del tiempo. Por esta razón, las notas al pie sobre tales objetos tienen que basarse en su tiempo musical. Las notas al pie basadas en tiempo so preferibles también cuando se marcan cosas como las plicas y las barras de corchea en *acordes*: dado que estas funcionalidades de cada acorde individual están asignadas normalmente a *un solo* evento dentro del acorde, sería imprudente descansar en una elección particular.

En las notas al pie basadas en tiempo, siempre se debe especificar explícitamente el objeto de presentación en cuestión, y si el grob se crea dentro de un contexto distinto al de nivel más bajo, debe especificarse el contexto apropiado.

```
\book {
  \header { tagline = ##f }
  \relative c' {
    r1 |
    \footnote #'(-0.5 . -1) "Cambio de compás" Staff.TimeSignature
    \time 3/4
    \footnote #'(1 . -1) "Plica de acorde" Staff.Stem
    <c e g>4 q q
    \footnote #'(-0.5 . 1) "Línea divisoria" Staff.BarLine
    q q
    \footnote #'(0.5 . -1) "Cambio de tonalidad" Staff.KeySignature
    \key c\minor
    q
  }
}
```

- 
- <sup>1</sup>Cambio de compás
  - <sup>2</sup>Plica de acorde
  - <sup>3</sup>Línea divisoria
  - <sup>4</sup>Cambio de tonalidad

Se pueden usar marcas personalizadas como alternativas a las marcas numéricas, y se puede suprimir la línea de anotación que une el objeto marcado con su marca:

```
\book {
  \header { tagline = ##f }
  \relative c' {
    \footnote "*" #'(0.5 . -2) \markup { \italic "*" La primera nota } a'4
    b8
    \footnote \markup { \super "$" } #'(0.5 . 1)
    \markup { \super "$" \italic " La segunda nota" } e
    c4
    \once \override Score.Footnote.annotation-line = ##f
    b-\footnote \markup \tiny "+" #'(0.1 . 0.1)
    \markup { \super "+" \italic " Editorial" } \p
  }
}
```

}

\* *La primera nota*\$ *La segunda nota*+ *Editorial*

Se muestran más ejemplos de marcas personalizadas en [Notas al pie en texto independiente], página 525.

## Notas al pie en texto independiente

Se utilizan dentro de un elemento de marcado fuera de cualquier expresión musical. No se traza una línea hasta el punto de referencia: la marca simplemente sigue al elemento de marcado que se referencia. Se pueden insertar las marcas automáticamente, en cuyo caso son numéricas. De forma alternativa, se pueden aportar manualmente marcas personalizadas.

Las notas al pie para texto independiente con marcas automáticas y personalizadas se crean de distintas formas.

### *Notas al pie en texto independiente con marcas automáticas*

La sintaxis de una nota al pie sobre texto independiente con marcas automáticas es

```
\markup { ... \footnote texto nota ... }
```

Los elementos son:

*texto* es el elemento de marcado o cadena de caracteres que se desea anotar.

*nota* es el elemento de marcado o cadena de caracteres que especifica el texto de la nota al pie que utilizar en la parte baja de la página.

Por ejemplo:

```
\book {
  \header { tagline = ##f }
  \markup {
    "A simple"
    \footnote "tune" \italic " By me"
    "is shown below. It is a"
    \footnote "recent" \italic " Aug 2012"
    "composition."
  }
  \relative {
    a'4 b8 e c4 d
  }
}
```

A simple tune is shown below. It is a recent composition.

---

*By me*  
*Aug 2012*

### ***Notas al pie sobre texto independiente con marcas personalizadas***

La sintaxis de una nota al pie sobre texto independiente con marcas personalizadas es

```
\markup { ... \footnote marca nota ... }
```

Los elementos son:

- marca* es un elemento de marcado o cadena de caracteres que especifica la marca que se usa para señalar el punto de referencia. Observe que esta marca *no* se inserta automáticamente antes de la propia nota al pie.
- nota* es el elemento de marcado o cadena de caracteres que especifica el texto de la nota que aparece en la parte baja de la página, precedida por la *marca* especificada.

Se puede usar como marca un carácter fácil de teclear, como \* ó +, según se muestra en [Notas al pie dentro de expresiones musicales], página 519. De forma alternativa, se pueden usar alias en ASCII (véase [Alias de ASCII], página 541):

```
\book {
  \paper { #(include-special-characters) }
  \header { tagline = ##f }
  \markup {
    "A simple tune"
    \footnote "*" \italic "*" By me"
    "is shown below. It is a recent"
    \footnote \super &dag; \concat {
      \super &dag; \italic " Aug 2012"
    }
    "composition."
  }
  \relative {
    a'4 b8 e c4 d
  }
}
```

A simple tune \* is shown below. It is a recent † composition.

---

\* *By me*

† *Aug 2012*

También pueden utilizarse códigos de caracteres Unicode para especificar las marcas (véase [Unicode], página 540):

```
\book {
  \header { tagline = ##f }
  \markup {
    "A simple tune"
    \footnote \super \char##x00a7 \concat {
      \super \char##x00a7 \italic " By me"
    }
    "is shown below. It is a recent"
    \footnote \super \char##x00b6 \concat {
      \super \char##x00b6 \italic " Aug 2012"
    }
    "composition."
  }
  \relative {
    a'4 b8 e c4 d
  }
}
```

A simple tune § is shown below. It is a recent ¶ composition.

---

§ *By me*

¶ *Aug 2012*

## Véase también

Manual de aprendizaje: Sección “Objetos e interfaces” en *Manual de Aprendizaje*.

Referencia de la notación: [Alias de ASCII], página 541, [Globos de ayuda], página 248, Sección A.13 [Lista de caracteres especiales], página 801, [Indicaciones de texto], página 259, [Guiones de texto], página 256, [Unicode], página 540.

Referencia de funcionamiento interno: Sección “FootnoteEvent” en *Referencia de Funcionamiento Interno*, Sección “Footnote” en *Referencia de Funcionamiento Interno*, Sección “Footnote\_engraver” en *Referencia de Funcionamiento Interno*.

## Advertencias y problemas conocidos

Varias notas al pie en la misma página solo pueden ir apiladas unas sobre otras; no se pueden imprimir en la misma línea.

Las notas al pie no se pueden adjuntar a MultiMeasureRests (silencios multicompas), a barras de corchea automáticas ni a la letra de las canciones.

Las notas al pie pueden colisionar con las pautas, objetos \markup, otras marcas de notas al pie y líneas de anotación.

### 3.2.5 Referencia a números de página

Un lugar determinado de una partitura puede señalizarse usando la instrucción \label (etiqueta), ya sea en el nivel superior o dentro de la música. Podemos referirnos a esta etiqueta más tarde dentro de un elemento de marcado, para obtener el número de la página en la que se sitúa el punto señalado, usando la instrucción de marcado \page-ref.

```
\header { tagline = ##f }
\book {
  \label #'firstScore
  \score {
    {
      c'1
      \pageBreak \mark A \label #'markA
      c'1
    }
  }
  \markup { La primera partitura comienza en la página \page-ref #'firstScore "0" "?" }
  \markup { La marca A está en la página \page-ref #'markA "0" "?" }
}
```

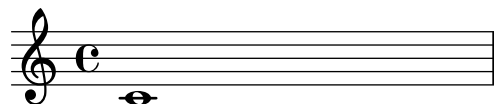

2

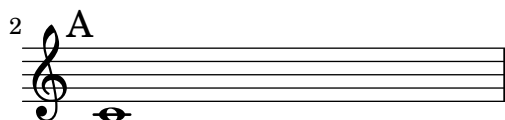

La primera partitura comienza en la página 1  
La marca A está en la página 2

La instrucción de marcado `\page-ref` toma tres argumentos:

1. la etiqueta, un símbolo de Scheme, p.ej. `#'firstScore`;
2. un elemento de marcado que se usará como medidor para estimar las dimensiones del marcado;
3. un elemento de marcado que se utilizará en sustitución del número de página si la etiqueta es desconocida.

El motivo de que se necesite un medidor es que en el momento en que se están interpretando los marcados, los saltos de página aún no se han producido y por tanto los números de página no se conocen todavía. Para sortear este inconveniente, la interpretación real del marcado se retrasa hasta un momento posterior; sin embargo, las dimensiones del marcado se tienen que conocer de antemano, así que se usa el medidor para decidir estas dimensiones. Si el libro tiene entre 10 y 99 páginas, el medidor puede ser `"00"`, es decir, un número de dos dígitos.

## Instrucciones predefinidas

`\label`, `\page-ref`.

### 3.2.6 Índice general

Se puede insertar un índice general o tabla de contenidos utilizando la instrucción `\markuplist` `\table-of-contents`. Los elementos que deben aparecer en la tabla de contenidos se introducen con la instrucción `\tocItem`, que se puede usar en el nivel más alto de la jerarquía del código, o dentro de una expresión musical.

```
\markuplist \table-of-contents
\pageBreak
```

```
\tocItem \markup "Primera partitura"
\score {
  {
    c'4 % ...
    \tocItem \markup "Un punto concreto dentro de la primera partitura"
    d'4 % ...
  }
}
```

```
\tocItem \markup "Segunda partitura"
\score {
  {
    e'4 % ...
    \tocItem actI \markup "Act I"
    f'4 % ...
    \tocItem actI.sceneI \markup "Scene 1"
    g'4 % ...
    \tocItem actI.sceneI.recitativo \markup "Recit."
    a'4 % ...
  }
}
```

De manera opcional se puede asociar una etiqueta con un elemento en particular o con una lista jerárquica de etiquetas existentes, terminando con la etiqueta de ese elemento. Esta última posibilidad nos permite marcar el elemento como un ‘hijo’ de los elementos etiquetados precedentes, haciendo así aparente la estructura de la partitura en el índice general.

Los elementos de marcado que se usan para dar formato al índice general o tabla de contenidos se encuentran definidos dentro del bloque `\paper`. Hay tres elementos de marcado ‘predefinidos’ disponibles:

- `tocTitleMarkup`  
Utilizado para dar formato al título del índice general.  

```

tocTitleMarkup = \markup \huge \column {
  \fill-line { \null "Índice general" \null }
  \null
}

```
- `tocItemMarkup`  
Usado para dar formato a los elementos del índice general.  

```

tocItemMarkup = \markup \fill-line {
  \fromproperty #'toc:text \fromproperty #'toc:page
}

```
- `tocFormatMarkup`  
Cómo se formatean las entradas del nivel superior de la tabla (si existen varios niveles jerárquicos). Esto es un procedimiento en realidad, como se explica en Sección “Construcción de elementos de marcado en Scheme” en *Extender*.  

```

tocFormatMarkup = #make-bold-markup

```
- `tocIndentMarkup`  
Usado para definir cómo la jerarquía del esquema general se hace aparente. Este elemento de marcado se imprime ninguna, una o varias veces dependiendo del nivel de cada entrada.  

```

tocIndentMarkup = \markup \hspace #4

```

Cualquiera de estas variables puede modificarse.

He aquí un ejemplo que traduce el título del índice general al francés:

```

\paper {
  tocTitleMarkup = \markup \huge \column {
    \fill-line { \null "Table des matières" \null }
    \hspace #1
  }
}

```

A continuación aparece un ejemplo que modifica el tamaño de fuente tipográfica de los elementos del índice general:

```

tocItemMarkup = \markup \large \fill-line {
  \fromproperty #'toc:text \fromproperty #'toc:page
}

```

Observe la forma en que nos referimos al texto y al número de página del elemento de índice, dentro de la definición `tocItemMarkup`.

La instrucción `\tocItemWithDotsMarkup` se puede incluir dentro de `tocItemMarkup` para llenar la línea con puntos entre un elemento del índice general y su número de página correspondiente:

```

\header { tagline = ##f }
\paper {
  tocItemMarkup = \tocItemWithDotsMarkup
}

```

```

\book {
  \markuplist \table-of-contents
}

```

```

\tocItem \markup { Allegro }
\tocItem \markup { Largo }
\markup \null
}

```

## Table of Contents

<b>Allegro</b> . . . . .	<b>1</b>
<b>Largo</b> . . . . .	<b>1</b>

Además del mecanismo incorporado de construcción del índice general, las instrucciones predefinidas pueden definirse también para que construyan un índice general más personalizado con diferentes elementos de marcado. En el ejemplo siguiente se define un estilo nuevo para introducir los actos y escenas de una ópera en el índice general:

Una nueva variable de marcado (llamada `tocActMarkup`) se define en el bloque `\paper`:

```

\paper {
  tocActMarkup = \markup \large \column {
    \hspace #1
    \fill-line { \null \italic \fromproperty #'toc:text \null }
    \hspace #1
  }
}

```

A continuación se crea una función musical personalizada (`tocAct`), que usa la nueva definición de marcado `tocActMarkup`, y permite especificar una etiqueta para cada acto.

```

tocAct =
  #(define-music-function (label text) (symbol? markup?)
    (add-toc-item! 'tocActMarkup text label))

```

Usando estas definiciones personalizadas y modificando algunas de las definiciones existentes, el archivo fuente se podría escribir entonces de la manera siguiente:

## Table of Contents

### *Atto Primo*

<b>Coro. Viva il nostro Alcide</b> . . . . .	<b>1</b>
<b>Cesare. Presti omai l'Egizia terra</b> . . . . .	<b>1</b>
<i>Recit.</i> Curio, Cesare venne, e vide, e vinse. . .	<b>1</b>

### *Atto Secondo*

<b>Sinfonia</b> . . . . .	<b>1</b>
<b>Cleopatra. V'adoro, pupille, saette d'Amore</b> . .	<b>1</b>

El ejemplo anterior muestra también cómo usar la instrucción de marcado `\fill-with-pattern` dentro del contexto de un índice general o tabla de contenidos.

## Véase también

Archivos de inicio: `ly/toc-init.ly`.

## Instrucciones predefinidas

`\table-of-contents`, `\tocItem`, `tocItemMarkup`, `tocTitleMarkup`, `tocFormatMarkup`, `tocIndentMarkup`.

## 3.3 Trabajar sobre los archivos de entrada

### 3.3.1 Inclusión de archivos de LilyPond

Un proyecto grande se puede dividir en varios archivos. Para referirse a otro archivo, utilice

```
\include "otroarchivo.ly"
```

La línea `\include "otroarchivo.ly"` equivale a pegar todo el contenido de `otroarchivo.ly` en el archivo actual en el lugar en que aparece el `\include`. Por ejemplo, en un proyecto grande podríamos querer archivos distintos para cada parte instrumental y crear un archivo de “partitura completa” que reúne los archivos individuales de los instrumentos. Normalmente el archivo incluido define un cierto número de variables que a partir de entonces quedan disponibles para poderlas utilizar en el archivo de la partitura completa. En los archivos incluidos se pueden marcar las secciones etiquetadas para ayudar a hacerlas utilizables en distintos lugares de la partitura, véase Sección 3.3.2 [Distintas ediciones a partir de una misma fuente], página 533.

Los archivos que están en el directorio de trabajo actual se pueden referenciar simplemente especificando el nombre después de la instrucción `\include`. Los archivos en otros lugares se pueden incluir proporcionando una referencia de ruta completa o una ruta relativa (pero utilice la barra inclinada normal del UNIX, `/`, no la barra invertida de DOS/Windows, `\`, como separador de directorio). Por ejemplo, si `material.ly` está situado un directorio por encima del directorio de trabajo actual, utilice

```
\include "../material.ly"
```

o si los archivos de las partes orquestales incluidas están todos situados en un subdirectorio llamado `partes` dentro del directorio actual, use

```
\include "partes/VI.ly"
\include "partes/VII.ly"
... etc.
```

Los archivos de inclusión también pueden contener enunciados `\include` a su vez. Estos enunciados `\include` de segundo nivel se interpretan de manera relativa a la ruta del archivo que contiene dicha instrucción, lo que es conveniente para varios archivos ubicados dentro del mismo subdirectorio. Por ejemplo, una biblioteca general, `bibA`, puede a su vez usar sub-archivos que son incluidos por el archivo principal de dicha biblioteca, así:

```
bibA/
  bibA.ly
  A1.ly
  A2.ly
  ...
```

entonces el archivo de entrada, `bibA.ly`, contiene

```
\include "A1.ly"
\include "A2.ly"
...
```

Cualquier archivo `.ly` puede entonces incluir la biblioteca completa, simplemente con

```
\include "~/bibA/bibA.ly"
```

Sin embargo, este comportamiento se puede modificar de forma global pasando la opción `-drelative-includes=#f` en la línea de órdenes (o añadiendo `#{ly:set-option 'relative-includes #f}`) al principio del archivo principal de entrada). En tal caso, cada

archivo se incluirá relativamente a la ubicación del archivo principal, sin importar dónde está situado su instrucción `\include`. Estructuras de archivo complejas que requieren realizar la inclusión tanto de archivos relativos al directorio principal como de archivos relativos a algún otro directorio, pueden incluso configurarse estableciendo `relative-includes` a los valores `#f` o `#t` en los lugares adecuados dentro de dichos archivos.

También se pueden incluir archivos de un directorio que está en una ruta de búsqueda especificada como opción al invocar a LilyPond desde la línea de órdenes. Los archivos incluidos se especifican usando solamente su nombre de archivo. Por ejemplo, para compilar mediante este método un archivo `principal.ly` que incluye archivos situados en un subdirectorio llamado `partes`, cambie al directorio que contiene `principal.ly` e introduzca

```
lilypond --include=partes principal.ly
y en principal.ly escriba
\include "VI.ly"
\include "VII.ly"
... etc.
```

Los archivos que se incluyen en muchas partituras se pueden poner en el directorio de LilyPond `../ly` (la localización de este directorio depende de la instalación: véase Sección “Otras fuentes de información” en *Manual de Aprendizaje*). Estos archivos se pueden incluir sencillamente por su nombre en un enunciado `\include`. De esta forma se incluyen los archivos dependientes del idioma como `espanol.ly`.

LilyPond incluye de forma predeterminada ciertos archivos cuando se inicia el programa. Estas inclusiones no son visibles para el usuario, pero los archivos se pueden identificar ejecutando `lilypond --verbose` desde la línea de órdenes. Esto presentará una lista de rutas y archivos que utiliza LilyPond, junto a muchas otras indicaciones. De forma alternativa, pueden verse explicaciones sobre los archivos más importantes de este conjunto en Sección “Otras fuentes de información” en *Manual de Aprendizaje*. Estos archivos se pueden editar, pero los cambios realizados sobre ellos se perderán al instalar una nueva versión de LilyPond.

Pueden verse ejemplos sencillos sobre el uso de `\include` en Sección “Partituras y particellas” en *Manual de Aprendizaje*.

## Véase también

Manual de aprendizaje: Sección “Otras fuentes de información” en *Manual de Aprendizaje*, Sección “Partituras y particellas” en *Manual de Aprendizaje*.

## Advertencias y problemas conocidos

Si un archivo incluido recibe un nombre igual al de uno de los archivos de instalación de LilyPond, el archivo que tiene prioridad es el de los archivos de instalación de LilyPond.

### 3.3.2 Distintas ediciones a partir de una misma fuente

Se pueden usar varios métodos para generar la producción de distintas versiones de una partitura a partir de la misma fuente musical. Las variables son quizá el más útil para combinar secciones extensas de música y/o anotaciones. Las etiquetas son más útiles para seleccionar una sección de entre varias secciones de música alternativas, más cortas, y se pueden usar también para dividir piezas de música en distintos trozos.

Cualquiera que sea el método utilizado, la separación de la notación de la estructura de la partitura hará que sea más fácil cambiar la estructura dejando intacta la notación.

## Uso de las variables

Si las secciones de la música se definen dentro de variables, se pueden reutilizar en distintas partes de la partitura, véase Sección “Organizar las piezas mediante variables” en *Manual de*

*Aprendizaje.* Por ejemplo, una partitura vocal *a cappella* con frecuencia incluye una reducción de piano de las partes para ensayar que es idéntica a la música vocal, por lo que ésta sólo se tiene que escribir una vez. Se puede combinar sobre un solo pentagrama la música de dos variables, véase [Combinación automática de las partes], página 191. He aquí un ejemplo:

```
sopranoMusic = \relative { a'4 b c b8( a) }
altoMusic = \relative { e'4 e e f }
tenorMusic = \relative { c'4 b e d8( c) }
bassMusic = \relative { a4 gis a d, }
allLyrics = \lyricmode { King of glo -- ry }
<<
  \new Staff = "Soprano" \sopranoMusic
  \new Lyrics \allLyrics
  \new Staff = "Alto" \altoMusic
  \new Lyrics \allLyrics
  \new Staff = "Tenor" {
    \clef "treble_8"
    \tenorMusic
  }
  \new Lyrics \allLyrics
  \new Staff = "Bass" {
    \clef "bass"
    \bassMusic
  }
  \new Lyrics \allLyrics
  \new PianoStaff <<
    \new Staff = "RH" {
      \partCombine \sopranoMusic \altoMusic
    }
    \new Staff = "LH" {
      \clef "bass"
      \partCombine \tenorMusic \bassMusic
    }
  }
>>
>>
```

Se pueden producir partituras distintas que presenten sólo las partes vocales o sólo la parte de piano, cambiando solamente los enunciados estructurales, sin modificar la notación musical.

Para partituras extensas, las definiciones de variable se pueden poner en archivos separados que se incluyen más tarde, véase Sección 3.3.1 [Inclusión de archivos de LilyPond], página 532.

## Uso de etiquetas

La instrucción `\tag #'parteA` marca una expresión musical con el nombre *parteA*. Las expresiones etiquetadas de esta manera se pueden seleccionar o filtrar más tarde por su nombre, usando bien `\keepWithTag #'nombre` o bien `\removeWithTag #'nombre`. El resultado de la aplicación de estos filtros a la música etiquetada es como sigue:

### Filtro

Música etiquetada precedida de `\keepWithTag #'nombre` o de `\keepWithTag #'(nombre1 nombre2...)`

Música etiquetada precedida de `\removeWithTag #'nombre` o `\removeWithTag #'(nombre1 nombre2...)`

Música etiquetada no precedida de `\keepWithTag` ni de `\removeWithTag`

### Resultado

Se incluye la música no etiquetada y la música etiquetada con el nombre o nombres de etiqueta dados; se excluye la música etiquetada con cualquier otro nombre de etiqueta.

Se incluye la música no etiquetada y la música que no está etiquetada con ninguno de los nombres de etiqueta dados; se excluye la música etiquetada con los nombres de etiqueta dados.

Se incluye toda la música etiquetada y no etiquetada.

Los argumentos de las instrucciones `\tag`, `\keepWithTag` y `\removeWithTag` deben ser un símbolo o lista de símbolos (como `score` o `(violinI violinII)`), seguida de una expresión musical. Si *y solo si* los símbolos son identificadores de LilyPond válidos (caracteres alfabéticos solamente, sin números, guiones bajos ni guiones normales) que no puedan confundirse con notas, la porción `#'` se puede omitir y, como abreviatura, una lista de símbolos puede usar el separador de punto, es decir: `\tag (violinI violinII)` se puede escribir como `\tag violinI.violinII`. Lo mismo vale para `\keepWithTag` y `\removeWithTag`.

En el ejemplo siguiente vemos dos versiones de una pieza musical, una que muestra trinos con la notación usual y otra con los trinos expandidos explícitamente:

```
music = \relative {
  g'8. c32 d
  \tag #'trills { d8.\trill }
  \tag #'expand { \repeat unfold 3 { e32 d } }
  c32 d
}

\score {
  \keepWithTag #'trills \music
}
\score {
  \keepWithTag #'expand \music
}
```

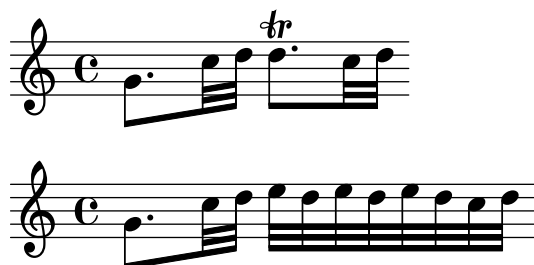

De forma alternativa, a veces es más fácil excluir secciones de música:

```
music = \relative {
  g'8. c32 d
  \tag #'trills { d8.\trill }
  \tag #'expand { \repeat unfold 3 { e32 d } }
  c32 d
}

\score {
  \removeWithTag #'expand
  \music
}
\score {
  \removeWithTag #'trills
  \music
}
```

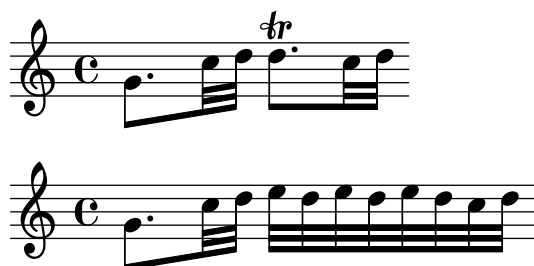

El filtrado con etiquetas se puede aplicar a articulaciones, textos, etc. anteponiendo

```
-\tag #'mi-etiqueta
```

a una articulación. Por ejemplo, esto define una nota con una indicación opcional de digitación y una nota con una anotación condicional:

```
c1-\tag #'finger ^4
c1-\tag #'warn ^"!0jo!"
```

Se pueden poner varias etiquetas sobre expresiones con varias entradas de `\tag`, o combinando varias etiquetas en una lista de símbolos:

```
music = \relative c'' {
  \tag #'a \tag #'both { a4 a a a }
  \tag #'(b both) { b4 b b b }
}
<<
\keepWithTag #'a \music
\keepWithTag #'b \music
\keepWithTag #'both \music
>>
```

Se pueden aplicar varios filtros `\removeWithTag` a una sola expresión musical para quitar varias secciones etiquetadas con nombres distintos. De forma alternativa, podemos usar una sola instrucción `\removeWithTag` con una lista de etiquetas.

```
music = \relative c'' {
  \tag #'A { a4 a a a }
  \tag #'B { b4 b b b }
  \tag #'C { c4 c c c }
  \tag #'D { d4 d d d }
}
\new Voice {
  \removeWithTag #'B
  \removeWithTag #'C
  \music
  \removeWithTag #'(B C)
  \music
}
```

El uso de dos o más filtros `\keepWithTag` sobre una sola expresión musical produce la eliminación de *todas* las secciones etiquetadas. El primer filtro quita todas excepto la que se nombra, y cualquier filtro posterior elimina el resto. Usando una sola instrucción `\keepWithTag` con una

lista de varias etiquetas se suprimirán solamente las secciones etiquetadas que no aparezcan especificadas en la lista.

```
music = \relative c' {
  \tag #'violinI { a4 a a a }
  \tag #'violinII { b4 b b b }
  \tag #'viola { c4 c c c }
  \tag #'cello { d4 d d d }
}

\new Staff {
  \keepWithTag #'(violinI violinII)
  \music
}
```

will print `\tags violinI` and `violinII` but not `viola` or `cello`.

Aunque `\keepWithTag` es útil para el manejo de *un solo* conjunto de alternativas, la eliminación de música etiquetada con otras etiquetas *no relacionadas* es problemática si se utilizan para más de un propósito. En ese caso pueden declararse ‘grupos de etiquetas’:

```
\tagGroup #'(violinI violinII viola cello)
```

Ahora todas las etiquetas pertenecen a un solo ‘grupo de etiquetas’. Observe que las etiquetas individuales no pueden ser miembros de más de un *grupo de etiquetas*.

```
\keepWithTag #'violinI ...
```

mostrará solamente la música etiquetada a partir del grupo de etiquetas de `violinI` y cualquier fragmento musical etiquetado con una de las *otras* etiquetas resultará suprimido.

```
music = \relative {
  \tagGroup #'(violinI violinII viola cello)
  \tag #'violinI { c''4~"violinI" c c c }
  \tag #'violinII { a2 a }
  \tag #'viola { e8 e e2. }
  \tag #'cello { d'2 d4 d }
  R1~"untagged"
}

\new Voice {
  \keepWithTag #'violinI
  \music
}
```

Al usar la instrucción `\keepWithTag` solo son visibles las etiquetas de los grupos de aquellas etiquetas se se incluyen en la instrucción.

A veces podemos desear dividir la música en un determinado lugar dentro de una expresión musical existente. Podemos usar `\pushToTag` y `\appendToTag` para añadir material delante o al

final de los `elements` de una construcción musical existente. No toda construcción musical tiene la parte `elements`, pero las músicas secuenciales y simultáneas son dos apuestas seguras:

```
music = { \tag #'here { \tag #'here <<c'>> } }
```

```
{
  \pushToTag #'here c'
  \pushToTag #'here e'
  \pushToTag #'here g' \music
  \appendToTag #'here c'
  \appendToTag #'here e'
  \appendToTag #'here g' \music
}
```

Las dos instrucciones admiten una etiqueta, el material que dividir en cada ocurrencia de la etiqueta, y la expresión etiquetada.

## Véase también

Manual de aprendizaje: Sección “Organizar las piezas mediante variables” en *Manual de Aprendizaje*.

Referencia de la notación: [Combinación automática de las partes], página 191, Sección 3.3.1 [Inclusión de archivos de LilyPond], página 532.

## Advertencias y problemas conocidos

Al llamar a `\relative` sobre una expresión musical obtenida mediante el filtrado de música con las instrucciones `\keepWithTag` o `\removeWithTag`, podría ocurrir que cambiaran las relaciones de octava, dado que solo se tendrán en cuenta las alturas de las notas que efectivamente permanecen en la expresión filtrada. La aplicación de `\relative` en primer lugar, antes de `\keepWithTag` o de `\removeWithTag`, evita este peligro porque en este caso `\relative` actúa sobre todas las notas tal y como se introducen.

## Uso de ajustes globales

Se pueden incluir ajustes globales a partir de un archivo distinto:

```
lilypond -dininclude-settings=MIS_AJUSTES.ly MI_PARTITURA.ly
```

En archivos diferentes se pueden almacenar grupos de ajustes como el tamaño de la página o las fuentes tipográficas. Ello permite hacer diferentes ediciones de la misma partitura así como aplicar ajustes estándar a muchas partituras, simplemente por medio de la especificación del archivo de ajustes adecuado.

Esta técnica también funciona bien con el uso de hojas de estilo, como se estudia en Sección “Hojas de estilo” en *Manual de Aprendizaje*.

## Véase también

Manual de aprendizaje: Sección “Organizar las piezas mediante variables” en *Manual de Aprendizaje*, Sección “Hojas de estilo” en *Manual de Aprendizaje*.

Referencia de la notación: Sección 3.3.1 [Inclusión de archivos de LilyPond], página 532.

### 3.3.3 Caracteres especiales

## Codificación del texto

LilyPond usa el conjunto de caracteres definido por el consorcio Unicode y la norma ISO/IEC 10646. Define un nombre único y un código para los conjuntos de caracteres que se utilizan en prácticamente todos los idiomas modernos y también en muchos otros. Unicode se puede implementar utilizando varios esquemas de codificación distintos. LilyPond usa la codificación UTF-8 (UTF son las siglas de *Unicode Transformation Format*, o formato de transformación de Unicode) que representa todos los caracteres comunes de la codificación Latin en un solo byte, y representa otros caracteres usando un formato de longitud variable de hasta cuatro bytes.

El aspecto visual real de los caracteres viene determinado por los glifos que se definen en las fuentes tipográficas concretas que se tengan disponibles: una fuente tipográfica define la asignación de un subconjunto de los códigos de Unicode a glifos. LilyPond usa la biblioteca Pango para representar y disponer tipográficamente textos multilingües.

LilyPond no realiza ninguna conversión en la codificación de la entrada. Esto significa que cualquier text, ya sea el título, la letra de la canción o una instrucción musical que contenga caracteres distintos a los del conjunto ASCII, se deben codificar en UTF-8. La forma más fácil de escribir dicho texto es utilizar un editor preparado para Unicode y guardar el archivo con la codificación UTF-8. Casi todos los editores modernos populares contemplan el UTF-8, por ejemplo lo hacen vim, Emacs, jEdit y Gedit. Todos los sistemas MS Windows posteriores a NT usan Unicode como codificación de caracteres nativa, de manera que incluso el accesorio Bloc de Notas (Notepad) puede editar y guardar un archivo en el formato UTF-8. Una alternativa más funcional para Windows es BabelPad.

Si un archivo de entrada que contiene un carácter que no es ASCII, no se guarda en el formato UTF-8, se genera el mensaje de error

```
FT_Get_Glyph_Name () error: argumento inválido
```

He aquí un ejemplo que muestra texto cirílico, hebreo y portugués:

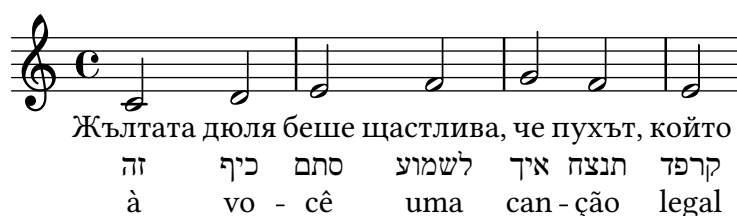

## Unicode

Para introducir un carácter aislado para el que se conoce el punto de código Unicode pero no está disponible en el editor que se está usando, use `\char ##xhhhh` o bien `\char #dddd` dentro de un bloque `\markup`, donde `hhhh` es el código hexadecimal del carácter en cuestión y `dddd` es su valor decimal correspondiente. Pueden omitirse los ceros iniciales, pero es costumbre indicar los cuatro caracteres en la representación hexadecimal (observe que *no* debe utilizarse la codificación UTF-8 del punto de código Unicode después de `\char`, pues la codificación UTF-8 contiene bits adicionales que indican el número de octetos). Hay tablas de códigos Unicode y un índice de nombres de caracteres que da el punto de código en hexadecimal para cualquier carácter en el portal del Consorcio Unicode, <https://www.unicode.org/>.

Por ejemplo, tanto `\char ##x03BE` como `\char #958` insertan el carácter Unicode U+03BE, que tiene el nombre Unicode “Letra griega Xi pequeña”.

Se puede escribir de esta forma cualquier punto de código Unicode, y si todos los caracteres especiales se escriben en este formato no es necesario guardar el archivo de entrada en formato UTF-8. Por supuesto, debe estar instalada y estar disponible para LilyPond una fuente tipográfica que contenga codificados todos estos caracteres.

El ejemplo siguiente muestra valores hexadecimales Unicode que se usan en cuatro lugares: en una llamada de ensayo, como texto de articulación, en la letra y como texto independiente bajo la partitura:

```
\score {
  \relative {
    c' '1 \mark \markup { \char ##x03A8 }
    c1_\markup { \tiny { \char ##x03B1 " to " \char ##x03C9 } }
  }
  \addlyrics { 0 \markup { \concat { Ph \char ##x0153 be! } } }
}
\markup { "Copyright 2008--2023" \char ##x00A9 }
```

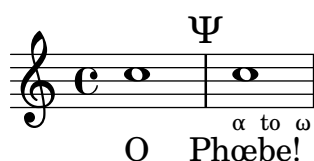

Copyright 2008--2023 ©

Para escribir el símbolo de copyright en la nota de créditos, utilice:

```
\header {
  copyright = \markup { \char ##x00A9 "2008" }
}
```

## Alias de ASCII

Se puede incluir una lista de alias de ASCII para caracteres especiales:

```
\paper {
  #(include-special-characters)
}

\markup "&flqq; &ndash; &OE;uvre incomplète&hellip; &frqq;"

\score {
  \new Staff { \repeat unfold 9 a'4 }
  \addlyrics {
    This is al -- so wor -- kin'~in ly -- rics: &ndash;_&OE;&hellip;
  }
}

\markup \column {
  "The replacement can be disabled:"
  "&ndash; &OE; &hellip;"
  \override #'(replacement-alist . ()) "&ndash; &OE; &hellip;"
}
```

« – Œuvre incomplète... »

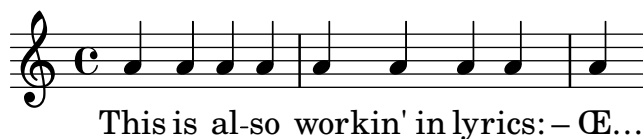

The replacement can be disabled:

– Œ ...

&ndash; &OE; &hellip;

También podemos hacer nuestros propios alias, ya sea de forma global,

```
\paper {
  #(add-text-replacements!
    '(("100" . "hundred")
      ("dpi" . "dots per inch")))
}
```

A hundred dots per inch.

o local:

```
\markup \replace #'(("100" . "hundred")
  ("dpi" . "dots per inch")) "A 100 dpi."
```

A hundred dots per inch.

## Véase también

Referencia de la notación: Sección A.13 [Lista de caracteres especiales], página 801.

Archivos instalados: ly/text-replacements.ly.

## 3.4 Controlar la salida

### 3.4.1 Extracción de fragmentos de música

Es posible producir en la salida uno o más fragmentos de una partitura mediante la definición de la situación explícita de la música que se quiere extraer dentro del bloque `\layout` del archivo de entrada, utilizando la función `clip-regions`, y a continuación ejecutando LilyPond con la opción `-dclip-systems`.

```
\layout {
  clip-regions
  = #(list
      (cons
        (make-rhythmic-location 5 1 2)
        (make-rhythmic-location 7 3 4)))
}
```

Este ejemplo extrae un solo fragmento del archivo de entrada *comenzando* después de la duración de una blanca en el quinto compás (5 1 2) y *terminando* después de la tercera negra del compás séptimo (7 3 4).

Se pueden extraer fragmentos adicionales añadiendo más pares de entradas de `make-rhythmic-location` a la lista `clip-regions` dentro del bloque `\layout`.

De forma predeterminada, cada fragmento de música se obtendrá en la salida como un archivo EPS distinto, pero también se pueden crear otros formatos como PDF o PNG si es necesario. La música extraída se obtiene en la salida como si hubiera sido literalmente ‘cortada’ de la partitura original impresa, de forma que si un fragmento se extiende sobre una o más líneas, se genera un archivo de salida distinto por cada línea generada.

## Véase también

Referencia de la notación: Sección 4.2.1 [El bloque `\layout`], página 573.

Manual de utilización: Sección “Utilización desde la línea de órdenes” en *Utilización del Programa*.

### 3.4.2 Saltar la música corregida

Al escribir o copiar música, normalmente sólo es interesante de ver y corregir la música cercana al final (donde estamos añadiendo las notas). Para acelerar este proceso de corrección, es posible saltar la composición tipográfica de todos excepto unos pocos de los últimos compases. Esto se consigue definiendo una variable especial al principio del archivo fuente, como sigue:

```
showLastLength = R1*5
\score { ... }
```

En este ejemplo no se dibujará nada excepto los últimos cinco compases (suponiendo un compás de 4/4) de cada una de las partituras `\score` del archivo de entrada. Para piezas largas, el tipografiado de únicamente una parte pequeña es con frecuencia un orden de magnitud más rápido que el de la obra completa. Si estamos trabajando sobre el principio de una partitura que ya hemos tipografiado (p.ej., para añadir una parte instrumental nueva), también puede ser útil la propiedad `showFirstLength`.

Este mecanismo de pasar por alto partes de una partitura se puede controlar con un grano más fino mediante la propiedad `Score.skipTypesetting`. Cuando su valor está establecido, no se lleva a cabo ningún tipografiado en absoluto. Como propiedad del contexto `Score`, afecta a todas las voces y pentagramas; véase [Score. El contexto maestro], página 617.

Esta propiedad se usa también para controlar la salida hacia el archivo MIDI. Si algún evento dentro de la sección que se salta altera alguna de sus propiedades de contexto, por ejemplo una indicación de tempo o un cambio de instrumento, entonces el ajuste tendrá efecto solamente en el punto temporal en que `skipTypesetting` se desactiva de nuevo:

```
\relative c' {
  c4 c c c
  \set Score.skipTypesetting = ##t
  d4 d d d
  \tempo 4 = 80
  e4 e e e
  \set Score.skipTypesetting = ##f
  f4 f f f
}
```

## Instrucciones predefinidas

`showLastLength`, `showFirstLength`.

## Véase también

Referencia de la notación: Sección 5.1 [Contextos de interpretación], página 616, [Score. El contexto maestro], página 617.

Referencia de funcionamiento interno: Sección “Todas las propiedades de contexto” en *Referencia de Funcionamiento Interno*.

### 3.4.3 Formatos de salida alternativos

Los formatos de salida predeterminados para la partitura impresa son el formato de documento portátil (PDF) y PostScript (PS). Los formatos de salida Gráficos de red portátiles (PNG), Gráficos de vector escalables (SVG) y PostScript encapsulado (EPS) también están disponibles a través de opciones de la línea de órdenes, véase Sección “Opciones básicas de la línea de órdenes para LilyPond” en *Utilización del Programa*.

### Salida de SVG

La salida de SVG puede contener, opcionalmente, metadatos para objetos gráficos (grobs) como cabezas de nota, silencios, etc. Estos metadatos pueden ser atributos SVG estándar como `id` y `class`, o atributos personalizados no estándar. Especifique los atributos y sus valores mediante la sobreescritura de la propiedad de grob `output-attributes` con una lista de asociación de Scheme (alist). Los valores pueden ser números, cadenas de caracteres o símbolos. Por ejemplo:

```
{
  \once \override NoteHead.output-attributes =
  #'((id . 123)
     (class . "esto aquello")
     (data-lo-que-sea . algo))
  c
}
```

El código de entrada anterior produce la siguiente etiqueta `<g>` (grupo) dentro del archivo SVG:

```
<g id="123" class="esto aquello" data-lo-que-sea="algo">
  ...elementos del SVG de objetos gráficos como cabezas de nota...
</g>
```

La etiqueta `<g>` contiene todos los elementos de SVG para un grob dado (ciertos grobs generan más de un elemento del SVG). En la sintaxis del SVG el prefijo `data-` se usa para atributos de medios personalizados no estándar.

### 3.4.4 Sustituir la tipografía de la notación

Gonville es un conjunto de glifos alternativo a la tipografía Feta (que es parte de la tipografía Emmentaler que se usa en LilyPond). Se puede descargar de:

<http://www.chiark.greenend.org.uk/~sgtatham/gonville/> (<http://www.chiark.greenend.org.uk/~sgtatham/gonville/> )

Aquí presentamos algunos compases de muestra tipografiados con la fuente Gonville:

Aquí hay unos compases de muestra tipografiados con los glifos Feta de LilyPond:

## Instrucciones de instalación

Descargue y extraiga los archivos de fuente tipográfica. Copie los archivos `gonville-11.otf`, `gonville-13.otf`, `gonville-14.otf`, `gonville-16.otf`, `gonville-18.otf`, `gonville-20.otf`, `gonville-23.otf`, `gonville-26.otf` y `gonville-brace.otf` en la carpeta `.../share/lilypond/current/fonts/otf` o `.../share/lilypond/X.Y.Z/fonts/otf`. Si tiene los archivos `gonville-*.svg` y `gonville-*.woff`, cópielos a `.../share/lilypond/current/fonts/svg` o a `.../share/lilypond/X.Y.Z/fonts/svg`. Para más información consulte Sección “Otras fuentes de información” en *Manual de Aprendizaje*.

Nota: los archivos `gonville-*.otf` son para los *backends* `ps` y `eps` (para las salidas en formato PDF y PostScript). Los archivos `gonville-*.svg` son para el *backend* `svg` sin la opción `svg-woff`. Los archivos `gonville-*.woff` son para el *backend* `svg` con la opción `svg-woff`. Para más información, consulte Sección “Opciones avanzadas de línea de órdenes para LilyPond” en *Utilización del Programa*.

La sintaxis siguiente cambia la fuente tipográfica de la notación (general y llaves) al tipo Gonville.

```
\paper {
  property-defaults.fonts.music = "gonville"
}
```

Nota: cada llamada a `set-global-fonts` reinicia completamente tanto la fuente principal de notación como la de texto. Si se deja sin especificar una cualquiera de las categorías, entonces se utiliza la tipografía predeterminada para esa categoría. Cada llamada a `set-global-fonts` cambia las fuentes para cada `\book` que le sigue, tanto si se ha creado explícitamente como implícitamente. Esto significa que cada `\book` puede tener su propio conjunto de fuentes principales llamando a `set-global-fonts` previamente. Para más información, véase [Fuentes tipográficas del documento completo], página 282.

## Véase también

Manual de aprendizaje: Sección “Otras fuentes de información” en *Manual de Aprendizaje*.

Referencia de la notación: Sección A.8 [La tipografía Emmentaler], página 705, [Fuentes tipográficas del documento completo], página 282.

## Advertencias y problemas conocidos

Gonville no se puede usar para tipografiar notación de ‘Música Antigua’ y es probable que cualquier nuevo glifo en versiones posteriores de LilyPond no existan en la familia tipográfica Gonville. Diríjase a la página web del autor para obtener más información sobre éste y otros asuntos, entre ellos el régimen de licencias de Gonville.

## Otras fuentes de notación

Si tiene otras fuentes de notación como *fontname-\*.otf*, *fontname-\*.svg* y *fontname-\*.woff*, puede usarlas de la misma manera que Gonville.

Esto es, copie los archivos *fontname-\*.otf* a la carpeta `.../share/lilypond/current/fonts/otf` o a `.../share/lilypond/X.Y.Z/fonts/otf`. Si tiene los archivos *fontname-\*.svg* y *fontname-\*.woff*, cópielos a `.../share/lilypond/current/fonts/svg` o a `.../share/lilypond/X.Y.Z/fonts/svg`.

Nota: por el momento, LilyPond espera que los nombres de archivo tengan los siguientes sufijos, todos los cuales deben estar presentes en las carpetas de instalación arriba mencionadas para que funcionen adecuadamente: -11, -13, -14, -16, -18, -20, -23, -26, -brace. Por ejemplo, *emmentaler-11.otf*, *emmentaler-20.svg* y *emmentaler-brace.woff*, etc.

La sintaxis siguiente cambia la fuente tipográfica de la notación (general y de llaves) a la fuente *tipoletra*.

```
\paper {
  #(define fonts
    (set-global-fonts
      #:music "tipoletra" ; nombre del archivo de fuente sin el sufijo ni la extensión
      #:brace "tipoletra" ; nombre del archivo de fuente sin el sufijo ni la extensión
    ))
}
```

Nota: para las categorías *music* y *brace*, especifique el nombre del archivo de fuente sin el sufijo ni la extensión.

## 3.5 Creación de salida MIDI

LilyPond puede producir archivos que siguen el estándar MIDI (Musical Instrument Digital Interface; interfaz digital para instrumentos musicales) y permitir así comprobar la música por el oído (con la ayuda de alguna aplicación o dispositivo que entienda el MIDI). La escucha de la salida MIDI también puede ser de ayuda en la localización de errores tales como notas que se han introducido incorrectamente, alteraciones omitidas y otros casos por el estilo.

Los archivos MIDI no contienen sonido (como los archivos AAC, MP3 o Vorbis) pero requieren software adicional para producir el sonido a partir de ellos.

### 3.5.1 Notación contemplada por el MIDI

Se puede usar la notación musical siguiente con las posibilidades predeterminadas de LilyPond para producir salida MIDI:

- Marcas de respiración
- Acordes introducidos como nombres de acorde
- Crescendos y decrescendos sobre más de una nota. El volumen se altera de forma lineal entre los dos extremos
- Indicadores dinámicos desde *ppppp* hasta *fffff*, incluyendo *mp*, *mf* y *sf*
- Microtonos, pero *no* acordes microtonales. Se necesita también un reproductor de MIDI capaz de ejecutar eventos de rueda de tono.
- Letra de las canciones
- Altura de las notas
- Ritmo introducido como duraciones de las notas, incluidos los grupos de valoración especial como los tresillos
- Articulaciones ‘sencillas’; picado, staccato, acento, marcato y portato

- Cambios de tempo introducidos con la función `\tempo`
- Ligaduras de unión
- Trémolos que *not* se hayan introducido como un valor del tipo ‘:[*número*]’

También se pueden controlar el panorama, el balance, la expresión y los efectos de reverberación y chorus mediante el establecimiento de propiedades de contexto, véase Sección 3.5.8 [Propiedades de contexto para efectos MIDI], página 556.

Si se combina con el script `articulate`, es posible producir la salida por el MIDI de los siguientes elementos adicionales de notación musical:

- Appoggiaturas (apoyaturas). Se les da la mitad de la duración de la nota siguiente (sin tener en cuenta los puntillos). Por ejemplo:

```
\appoggiatura c8 d2.
```

El Do toma la duración de una negra.

- Notas y grupos de adorno (mordentes de una nota, trinos, grupetos circulares, etc.)
- Rallentando, acelerando, ritardando y a tempo
- Ligaduras de expresión y de fraseo
- Tenuto

Véase Sección 3.5.9 [Enriquecimiento de la salida MIDI], página 558.

### 3.5.2 Notación no contemplada en el MIDI

Los siguientes elementos de notación musical no se pueden hacer salir por el MIDI:

- Articulaciones distintas al picado, staccato, acento, marcato y portato
- Crescendos y decrescendos sobre una *sola* nota
- Calderón
- Bajo cifrado
- Glissandos
- Caídas y elevaciones
- Acordes microtonales
- Duraciones introducidas como anotaciones, p.ej. el swing
- Cambios de tempo sin `\tempo` (p.ej., introducidas como anotaciones)
- Trémolos que *se introducen* con la notación de la forma ‘:[*número*]’

### 3.5.3 El bloque MIDI

Para crear un archivo de salida MIDI a partir de un archivo de entrada de LilyPond, introduzca un bloque `\midi`, que puede estar vacío, dentro del bloque `\score`:

```
\score {
  ... música ...
  \layout { }
  \midi { }
}
```

**Nota:** Un bloque `\score` que, además de la música, contiene solamente un bloque `\midi` (o sea, *sin* el bloque `\layout`), solo produce archivos de salida MIDI; no se imprime ninguna notación musical.

La extensión predeterminada para los archivos de salida (.midi) se puede cambiar usando la opción `-dmidi-extension` con la instrucción `lilypond`:

```
lilypond -dmidi-extension=mid Archivo.ly
```

Como alternativa, puede añadirse la siguiente expresión de Scheme antes del comienzo de uno de los bloques `\book`, `\bookpart` o `\score`. Véase Sección 3.1.5 [Estructura del archivo], página 504.

```
#{ly:set-option 'midi-extension "mid"}
```

## Véase también

Referencia de la notación: Sección 3.1.5 [Estructura del archivo], página 504, Sección 3.2.3 [Crear metadatos en los archivos de salida], página 519.

Archivos instalados: `scm/midi.scm`.

## Advertencias y problemas conocidos

Están disponibles 15 canales MIDI y un canal adicional (el número 10) para la percusión. Los pentagramas se asignan a los canales por orden, de forma que una partitura que contenga más de 15 pentagramas da como resultado que los pentagramas adicionales comparten (pero no sobrescriben) el mismo canal MIDI. Esto puede ser problemático si los pentagramas que comparten canal tienen establecidas propiedades MIDI, basadas en canal, en mutuo conflicto (como distintos instrumentos MIDI).

Using a midi block with polymetric notation may cause unexpected barcheck warnings. In this case move the `Timing_translator` from the Score context to the Staff context within the midiblock.

```
\midi {
  \context {
    \Score
    \remove Timing_translator
  }
  \context {
    \Staff
    \consists Timing_translator
  }
}
```

### 3.5.4 Control de las dinámicas del MIDI

Es posible controlar el volumen MIDI general, el volumen relativo de las indicaciones de matiz dinámico y el volumen relativo de los distintos instrumentos.

Las indicaciones matiz dinámico se traducen automáticamente a niveles de volumen dentro del rango de volúmenes MIDI disponible mientras que los crescendos y decrescendos varían el volumen linealmente entre sus dos extremos. Es posible controlar el volumen relativo de las indicaciones de matiz dinámico, y el volumen general de los diferentes instrumentos.

## Indicaciones de matiz dinámico en el MIDI

Solo las marcas de dinámica desde `ppppp` hasta `fffff`, incluidos `mp`, `mf` y `sf` tienen valores asignados. Este valor se aplica a continuación al valor del rango de volumen MIDI general para obtener el volumen final que se incluye en la salida MIDI para esa indicación de matiz dinámico en particular. Las fracciones predeterminadas varían desde 0.25 para el `ppppp` hasta 0.95 para el `fffff`. El conjunto completo de las indicaciones de matiz dinámico pueden verse en el archivo `scm/midi.scm`.

## Fragmentos de código seleccionados

### *Creating custom dynamics in MIDI output*

The following example shows how to create a dynamic marking, not included in the default list, and assign a specific value to it so that it affects MIDI output.

The dynamic mark `\rfz` gets value 0.9.

```
#(define (myDynamics dynamic)
  (if (equal? dynamic "rfz")
      0.9
      (default-dynamic-absolute-volume dynamic)))

\score {
  \new Staff {
    \set Staff.midiInstrument = "cello"
    \set Score.dynamicAbsoluteVolumeFunction = #myDynamics
    \new Voice {
      \relative {
        a'4\pp b c-\rfz
      }
    }
  }
  \layout {}
  \midi {}
}
```

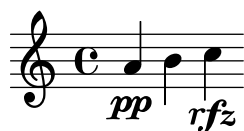

Archivos instalados: `ly/script-init.ly` `scm/midi.scm`.

Fragmentos de código: Sección “MIDI” en *Fragmentos de código*.

Referencia de funcionamiento interno: Sección “Dynamic\_performer” en *Referencia de Funcionamiento Interno*.

## Establecimiento del volumen MIDI

Los volúmenes generales mínimo y máximo de las indicaciones de matiz dinámico MIDI se controlan estableciendo las propiedades `midiMinimumVolume` y `midiMaximumVolume` en el nivel del bloque `Score`. Estas propiedades tienen efecto solamente al comienzo de una voz y sobre las indicaciones dinámicas. La fracción que corresponde a cada indicación dinámica se modifica con esta fórmula:

$$\text{midiMinimumVolume} + (\text{midiMaximumVolume} - \text{midiMinimumVolume}) * \text{fracción}$$

En el ejemplo siguiente, el rango dinámico del volumen MIDI general se limita al intervalo entre 0.2 y 0.5.

```
\score {
  <<
    \new Staff {
      \set Staff.midiInstrument = "flute"
      ... music ...
    }
    \new Staff {
```

```

        \set Staff.midiInstrument = "clarinet"
        ... music ...
    }
>>
\midi {
  \context {
    \Score
    midiMinimumVolume = #0.2
    midiMaximumVolume = #0.5
  }
}

```

Se puede obtener una ecualización sencilla de instrumentos MIDI estableciendo las propiedades `midiMinimumVolume` y `midiMaximumVolume` dentro del contexto `Staff`.

```

\score {
  \new Staff {
    \set Staff.midiInstrument = "flute"
    \set Staff.midiMinimumVolume = #0.7
    \set Staff.midiMaximumVolume = #0.9
    ... music ...
  }
  \midi { }
}

```

Para partituras con más de un pentagrama y más de un instrumento MIDI, se pueden fijar individualmente los volúmenes relativos de cada instrumento:

```

\score {
  <<
  \new Staff {
    \set Staff.midiInstrument = "flute"
    \set Staff.midiMinimumVolume = #0.7
    \set Staff.midiMaximumVolume = #0.9
    ... music ...
  }
  \new Staff {
    \set Staff.midiInstrument = "clarinet"
    \set Staff.midiMinimumVolume = #0.3
    \set Staff.midiMaximumVolume = #0.6
    ... music ...
  }
  >>
  \midi { }
}

```

En este ejemplo el volumen del clarinete se reduce de forma relativa al volumen de la flauta.

Si no se establecen estas propiedades de volumen, LilyPond aún aplica un ‘pequeño grado’ de ecualización a ciertos instrumentos. Véase `scm/midi.scm`.

Archivos instalados: `scm/midi.scm`.

## Véase también

Referencia de la notación: Sección 4.2 [Disposición de la partitura], página 573.

Referencia de funcionamiento interno: Sección “Dynamic-performer” en *Referencia de Funcionamiento Interno*.

## Fragmentos de código seleccionados

### *Replacing default MIDI instrument equalization*

The default MIDI instrument equalizer can be replaced by setting the `instrumentEqualizer` property in the Score context to a user-defined Scheme procedure that uses a MIDI instrument name as its argument along with a pair of fractions indicating the minimum and maximum volumes respectively to be applied to that specific instrument.

The following example sets the minimum and maximum volumes for flute and clarinet respectively."

```
#(define my-instrument-equalizer-alist '())

#(set! my-instrument-equalizer-alist
  (append
    '(
      ("flute" . (0.7 . 0.9))
      ("clarinet" . (0.3 . 0.6)))
    my-instrument-equalizer-alist))

#(define (my-instrument-equalizer s)
  (let ((entry (assoc s my-instrument-equalizer-alist)))
    (if entry
      (cdr entry))))

\score {
  <<
    \new Staff {
      \key g \major
      \time 2/2
      \set Score.instrumentEqualizer = #my-instrument-equalizer
      \set Staff.midiInstrument = "flute"
      \new Voice \relative {
        r2 g''\mp g fis~
        4 g8 fis e2~
        4 d8 cis d2
      }
    }
    \new Staff {
      \key g \major
      \set Staff.midiInstrument = "clarinet"
      \new Voice \relative {
        b'1\p a2. b8 a
        g2. fis8 e
        fis2 r
      }
    }
  >>
  \layout { }
  \midi { }
```

}

## Advertencias y problemas conocidos

Los cambios en el volumen del MIDI solamente tienen lugar en el comienzo de una nota, por lo que los crescendos y decrescendos no afectan al volumen de una sola nota.

## Establecimiento de las propiedades del bloque MIDI

El bloque `\midi` puede contener distintas disposiciones de los contextos, definiciones de contexto nuevas o código que fija los valores de ciertas propiedades.

```
\score {
  ... music ...
  \midi {
    \tempo 4 = 72
  }
}
```

Aquí, el tempo se establece a 72 pulsos de negra por minuto. La indicación de tempo dentro del bloque `\midi` no aparece en la partitura impresa. Aunque cualquier otra indicación de `\tempo` que se especifique dentro del bloque `\score` también se reflejará en la salida MIDI.

Dentro de un bloque `\midi`, la instrucción `\tempo` está estableciendo propiedades durante la interpretación de la música y en el contexto de las definiciones de salida; así, se interpreta *como si* fuera una modificación de contexto.

Las definiciones de contexto siguen la misma sintaxis que las del bloque `\layout`:

```
\score {
  ... music ...
  \midi {
    \context {
      \Voice
      \remove Dynamic_performer
    }
  }
}
```

Este ejemplo suprime el efecto de las indicaciones dinámicas sobre la salida MIDI. Nota: los módulos de traducción de LilyPond usados para el sonido se llaman ‘performers’.

## Véase también

Manual de aprendizaje: Sección “Otras fuentes de información” en *Manual de Aprendizaje*.

Referencia de la notación: Sección 1.3 [Expresiones], página 127, Sección 4.2 [Disposición de la partitura], página 573.

Archivos instalados: `ly/performer-init.ly`.

Fragmentos de código: Sección “MIDI” en *Fragmentos de código*.

Referencia de funcionamiento interno: Sección “Dynamic\_performer” en *Referencia de Funcionamiento Interno*.

## Advertencias y problemas conocidos

Ciertos reproductores de MIDI no siempre maneja correctamente los cambios de tempo en la salida MIDI.

Los cambios efectuados al `midiInstrument`, así como ciertas opciones MIDI, al *comienzo* de un pentagrama pueden aparecer dos veces en la salida MIDI.

### 3.5.5 Uso de los instrumentos MIDI

Los instrumentos MIDI se establecen usando la propiedad `midiInstrument` dentro de un contexto `Staff`.

```
\score {
  \new Staff {
    \set Staff.midiInstrument = "glockenspiel"
    ... music ...
  }
  \midi { }
}

o

\score {
  \new Staff \with {midiInstrument = "cello"} {
    ... music ...
  }
  \midi { }
}
```

Si el instrumento elegido no coincide exactamente con uno de los instrumentos de la lista de la sección ‘instrumentos MIDI’, se usará el instrumento Piano de Cola ("acoustic grand"). Véase Sección A.6 [Instrumentos MIDI], página 701.

## Véase también

Manual de aprendizaje: Sección “Otras fuentes de información” en *Manual de Aprendizaje*.

Referencia de la notación: Sección A.6 [Instrumentos MIDI], página 701, Sección 4.2 [Disposición de la partitura], página 573.

Archivos instalados: `scm/midi.scm`.

## Advertencias y problemas conocidos

Los instrumentos de percusión cuya notación está en un contexto `DrumStaff` se encontrará a la salida, correctamente, sobre el canal MIDI número 10 pero ciertos instrumentos de percusión afinada como el xilófono, el vibráfono o los timbales, se tratan como instrumentos “normales”, de forma que la música de éstos se debe introducir en un contexto `Staff` (no `DrumStaff`) para obtener una salida MIDI correcta. Hay una lista completa de entradas de los sets de percusión del canal 10 en el archivo `scm/midi.scm`. Véase Sección “Otras fuentes de información” en *Manual de Aprendizaje*.

### 3.5.6 Uso de las repeticiones con el MIDI

Las repeticiones se pueden representar en la salida MIDI aplicando la instrucción `\unfoldRepeats`.

```
\score {
  \unfoldRepeats {
    \repeat tremolo 8 { c'32 e' }
    \repeat percent 2 { c''8 d'' }
  }
}
```

```

\repeat volta 2 { c'4 d' e' f' }
\alternative {
  { g' a' a' g' }
  { f' e' d' c' }
}
}
\midi { }
}

```

Para restringir el efecto de `\unfoldRepeats` a la salida MIDI únicamente, y al mismo tiempo genera partituras imprimibles, es necesario hacer *dos* bloques `\score`: uno para el MIDI (con las repeticiones desplegadas) y otro para la notación (con repeticiones de primera y segunda vez, trémolos y del tipo porcentaje);

```

\score {
  ... music ...
  \layout { }
}
\score {
  \unfoldRepeats {
    ... music ...
  }
  \midi { }
}

```

Si se usan varias voces, cada una de ellas debe contener las repeticiones completamente desplegadas para poder obtener una salida MIDI correcta.

## Véase también

Referencia de la notación: Sección 1.4 [Repeticiones], página 157.

### 3.5.7 Asignación de canales MIDI

Cuando se está generando un archivo MIDI de una partitura, LilyPond asigna cada nota de la partitura automáticamente a un canal MIDI, aquel en que se tocaría cuando se envía hacia un dispositivo MIDI. Un canal MIDI tiene una cierta cantidad de controles disponibles para seleccionar, por ejemplo, el instrumento que usar para reproducir las notas en ese canal, u ordenar al dispositivo MIDI que aplique diversos efectos al sonido producido sobre el canal. En todo momento, cada control de un canal MIDI solo puede tener asignado un valor único (que sin embargo se puede modificar, por ejemplo, para cambiar a otro instrumento en mitad de una partitura).

El estándar MIDI contempla solamente 16 canales por dispositivo MIDI. Este límite en el número de canales limita también el número de instrumentos diferentes que pueden estar tocando al mismo tiempo.

LilyPond crea pistas MIDI separadas para cada pentagrama (o instrumento o voz, según el valor de `Score.midiChannelMapping`), y también para cada contexto de letra. No hay un límite para el número de pistas.

Para solventar el número limitado de canales MIDI, LilyPond contempla algunos modos diferentes para la asignación de canales MIDI, que se seleccionan usando la propiedad de contexto `Score.midiChannelMapping`. En cada caso, si se necesitan más canales MIDI que el límite, los números de canal asignados vuelven a contar desde cero, causando posiblemente una asignación incorrecta de instrumento a algunas notas. Esta propiedad de contexto se puede fijar a uno de los siguientes valores:

```
'staff
```

Reservar un canal MIDI distinto para cada uno de los pentagramas de la partitura (es el ajuste predeterminado). Todas las notas de todas las voces comparten el canal MIDI del pentagrama que las encierra, y todas se codifican dentro de la misma pista MIDI.

El límite de 16 canales se aplica al número total de contextos de pentagrama y de letra, incluso aunque las letras del MIDI no consumen un canal MIDI.

'instrument

Reservar un canal MIDI distinto a cada uno de los instrumentos diferentes especificados en la partitura. Esto significa que todas las notas reproducidas con el mismo instrumento MIDI comparten el mismo canal MIDI (y la misma pista), incluso aunque las notas provengan de diferentes voces o pentagramas.

En este caso los contextos de letra no cuentan para el límite de 16 canales MIDI (ya que no se asignan a un instrumento MIDI), de forma que este ajuste puede permitir una mejor distribución de los canales MIDI cuando el número de contextos de pentagrama y de letra en la partitura excede la cantidad de 16.

'voice

Reservar un canal MIDI distinto a cada voz de la partitura que tenga un nombre único entre las voces de su pentagrama circundante. Las voces de los distintos pentagramas siempre se asignan a distintos canales MIDI pero dos voces cualesquiera contenidas dentro del mismo pentagrama comparten el mismo canal MIDI sin tener el mismo nombre. A causa de que `midiInstrument` y los diversos controles MIDI para los efectos son propiedades del contexto de pentagrama, no se pueden fijar independientemente para cada voz. La primera voz se reproduce con el instrumento y los efectos especificados para el pentagrama, y las voces con un nombre distinto de la primera recibirán el instrumento y los efectos predeterminados.

Nota: se pueden asignar distintos instrumentos y/o efectos a varias voces dentro del mismo pentagrama moviendo el `Staff_performer` del contexto `Staff` al contexto `Voice`, y dejando que `midiChannelMapping` conserve su valor predeterminado de 'staff' o se fije al valor 'instrument'; véase el fragmento de código siguiente.

Por ejemplo, la asignación predeterminada de canal MIDI de una partitura puede cambiarse al ajuste 'instrument' como se muestra a continuación:

```
\score {
  ...music...
  \midi {
    \context {
      \Score
      midiChannelMapping = #'instrument
    }
  }
}
```

## Fragmentos de código seleccionados

### *Modificar la salida MIDI para que tenga un canal por cada voz*

Al producir una salida MIDI, el comportamiento predeterminado es que cada pentagrama representa un canal MIDI, con todas las voces de dicho pentagrama mezcladas. Esto reduce al mínimo el riesgo de que se agote el número de canales MIDI disponibles, pues existe un máximo de 16 canales por cada puerto MIDI, y la mayoría de los dispositivos sólo tiene un puerto.

Sin embargo, cuando se traslada el interpretador `Staff_performer` al contexto `Voice`, cada voz de un pentagrama puede tener su propio canal MIDI, como se muestra en el siguiente

ejemplo: a pesar de estar sobre el mismo pentagrama, se crean dos canales MIDI, cada uno con un `midiInstrument` distinto.

```
\score {
  \new Staff <<
    \new Voice \relative c'' {
      \set midiInstrument = "flute"
      \voiceOne
      \key g \major
      \time 2/2
      r2 g-"Flute" ~
      g fis ~
      fis4 g8 fis e2 ~
      e4 d8 cis d2
    }
    \new Voice \relative c'' {
      \set midiInstrument = "clarinet"
      \voiceTwo
      b1-"Clarinet"
      a2. b8 a
      g2. fis8 e
      fis2 r
    }
  >>
  \layout { }
  \midi {
    \context {
      \Staff
      \remove "Staff_performer"
    }
    \context {
      \Voice
      \consists "Staff_performer"
    }
  }
  \tempo 2 = 72
}
```

### 3.5.8 Propiedades de contexto para efectos MIDI

Se pueden usar las siguientes propiedades de contexto para aplicar diversos efectos MIDI a las notas que se reproducen sobre el canal MIDI asociado con el pentagrama, instrumento MIDI o voz actual (dependiendo del valor de la propiedad de contexto `Score.midiChannelMapping` y del contexto en que está situado el `Staff_performer`; véase Sección 3.5.7 [Asignación de canales MIDI], página 554).

Los cambios en estas propiedades de contexto afectan a todas las notas que se reproducen sobre el canal después del cambio, aunque algunos de los efectos se pueden incluso aplicar

también a notas que están ya sonando en ese momento (dependiendo de la implementación del dispositivo de salida MIDI).

Se contemplan las siguientes propiedades de contexto:

#### `Staff.midiPanPosition`

La posición de panorama controla cómo se distribuye el sonido de un canal MIDI entre las salidas estéreo izquierda y derecha. La propiedad de contexto acepta un número entre -1.0 (`#LEFT`) y 1.0 (`#RIGHT`); el valor -1.0 pone toda la potencia de sonido en la salida estéreo izquierda (dejando la salida derecha en completo silencio), el valor 0.0 (`#CENTER`) distribuye el sonido por igual entre las salidas estéreo izquierda y derecha, y el valor 1.0 mueve todo el sonido a la salida estéreo derecha. Los valores entre -1.0 y 1.0 se pueden usar para obtener distribuciones mezcladas entre las salidas estéreo izquierda y derecha.

#### `Staff.midiBalance`

Equilibrio estéreo de un canal MIDI. De forma similar a la posición de panorama esta propiedad de contexto acepta un número entre -1.0 (`#LEFT`) y 1.0 (`#RIGHT`). Varía el volumen relativo que se envía a los dos altavoces estéreo sin afectar a la distribución de las propias señales estéreo.

#### `Staff.midiExpression`

Nivel de expresión (como una fracción del nivel máximo disponible) que se aplica a un canal MIDI. Un dispositivo MIDI combina el nivel de expresión del canal MIDI con el nivel actual de dinámica de una voz (controlado mediante las instrucciones de dinámica como `\p` o `\ff`) para obtener el volumen total de cada nota dentro de la voz. El control de expresión se puede usar, por ejemplo, para implementar efectos de crescendo y decrescendo sobre notas mantenidas (algo que LilyPond no contempla de forma automática).

El rango de los niveles de expresión se extiende desde 0.0 (ninguna expresión, lo que significa un volumen nulo) hasta 1.0 (expresión al máximo).

#### `Staff.midiReverbLevel`

El nivel de reverberación (como una fracción del máximo nivel disponible) que se aplica a un canal MIDI. Esta propiedad acepta números entre 0.0 (sin reverberación) y 1.0 (efecto máximo).

#### `Staff.midiChorusLevel`

Nivel del efecto Chorus (como una fracción del máximo nivel disponible) que se aplica a un canal MIDI. Esta propiedad acepta números entre 0.0 (sin efecto de chorus) y 1.0 (efecto al máximo).

## Advertencias y problemas conocidos

Dado que los archivos MIDI no contienen en realidad ninguna información sonora, los cambios en estas propiedades de contexto solamente se convierten en peticiones para que cambien los controles de canal MIDI dentro de los archivos MIDI emitidos. Si un dispositivo MIDI determinado (como un reproductor MIDI por software) puede de hecho manejar cualquiera de estas solicitudes de un archivo MIDI, es algo que depende totalmente de la implementación del mismo: un dispositivo podría optar por ignorar algunas o todas estas solicitudes. Asimismo, la forma en que un dispositivo MIDI interpreta los diferentes valores de estos controles (generalmente, el estándar MIDI determina el comportamiento solamente en los puntos extremos del rango de valores disponibles para cada control), y el hecho de si un cambio en el valor de un control afecta a las notas que ya se están reproduciendo sobre ese canal MIDI o no, también son aspectos específicos de la implementación del dispositivo MIDI.

Al generar archivos MIDI, LilyPond sencillamente convierte de forma lineal los valores fraccionarios dentro de cada rango (7 bits, o 14 bits para los controles de canal MIDI que admiten resolución fina) en valores enteros dentro del rango correspondiente (de 0 a 127 o de 0 a 32767, respectivamente), redondeando los valores fraccionarios hacia el entero más próximo en dirección opuesta al cero. Los valores enteros convertidos se almacenan tal cual en el archivo MIDI generado. Consulte la documentación de su dispositivo MIDI para ver información acerca de cómo interpreta estos valores.

### 3.5.9 Enriquecimiento de la salida MIDI

La salida MIDI predeterminada es muy básica, pero se puede mejorar mediante la selección de los instrumentos MIDI las propiedades del bloque `\midi` y/o usando el script `articulate`.

### 3.5.10 El script Articulate

Para utilizar el script `Articulate`, tenemos que incluirlo al principio de nuestro archivo de entrada:

```
\include "articulate.ly"
```

El script crea una salida MIDI en que las notas tienen una duración ajustada en el tiempo de forma que se correspondan con una serie de indicaciones de articulación y de tempo. Sin embargo, la salida tipografiada también se altera para reflejar literalmente el contenido de la salida MIDI.

```
\score {
  \articulate <<
    ... music ...
  >>
  \midi { }
}
```

La instrucción `\articulate` habilita el procesado de las abreviaturas como trinos y mordentes de varias notas. En el propio script puede verse una lista completa de los elementos que están previstos. Véase `ly/articulate.ly`.

### Véase también

Manual de aprendizaje: Sección “Otras fuentes de información” en *Manual de Aprendizaje*.

Referencia de la notación: Sección 4.2 [Disposición de la partitura], página 573.

Archivos instalados: `ly/articulate.ly`.

**Nota:** El script `articulate` puede acortar los acordes, lo que podría no ser adecuado para algunos tipos de instrumento, como el órgano. Las notas que no tienen ninguna articulación también se pueden acortar; así, para contener el alcance de este efecto limite el uso de de la función `\articulate` a segmentos de música más breves o modifique los valores de las variables definidas dentro del script `articulate` para compensar el efecto de acortamiento de las notas.

## 3.6 Extraer información musical

Además de crear un resultado visual y MIDI, LilyPond es capaz de presentar información musical en forma de texto.

### 3.6.1 Displaying LilyPond notation

La impresión textual de una expresión musical en notación de LilyPond puede hacerse con la función musical `\displayLilyMusic`. Para ver el resultado, lo más usual es llamar a LilyPond mediante la línea de órdenes. Por ejemplo,

```
{
  \displayLilyMusic \transpose c a, { c4 e g a bes }
}
```

imprime lo siguiente:

```
{ a,4 cis e fis g }
```

De forma predeterminada, LilyPond imprime estos mensajes en la consola junto al resto de los mensajes de la compilación de LilyPond. Para discernir entre estos mensajes y guardar el resultado de `\displayLilyMusic`, redireccione la salida hacia un archivo.

```
lilypond archivo.ly >resultado.txt
```

Observe que LilyPond no se limita a mostrar la expresión musical, sino que también la interpreta (porque `\displayLilyMusic` la devuelve además de mostrarla). Simplemente inserte `\displayLilyMusic` dentro de la música existente con el objeto de obtener información sobre ella.

Para interpretar y mostrar una sección de música en la consola, y al mismo tiempo suprimirla del archivo de salida, use la instrucción `\void`.

```
{
  \void \displayLilyMusic \transpose c a, { c4 e g a bes }
  c1
}
```

### 3.6.2 Impresión de las expresiones musicales de Scheme

Véase Sección “Presentación de las expresiones musicales” en *Extender*.

### 3.6.3 Guardar los eventos musicales en un archivo

Los eventos musicales se pueden guardar en un archivo pentagrama a pentagrama mediante la inclusión de un archivo en nuestra partitura principal.

```
\include "event-listener.ly"
```

De esta forma se crean uno o más archivos llamados `FILENAME-STAFFNAME.notes` ó `FILENAME-unnamed-staff.notes` para cada pentagrama. Observe que si tiene más de un pentagrama sin nombre, los eventos de todos los pentagramas se mezclarán entre sí dentro del mismo archivo. El resultado tiene el aspecto siguiente:

```
0.000  note      57      4  p-c 2 12
0.000  dynamic   f
0.250  note      62      4  p-c 7 12
0.500  note      66      8  p-c 9 12
0.625  note      69      8  p-c 14 12
0.750  rest      4
0.750  breathe
```

La sintaxis consiste en una línea delimitada por caracteres de tabulación, con dos campos fijos en cada línea seguidos de parámetros opcionales.

```
tiempo tipo ...parámetros...
```

Esta información se puede leer fácilmente por parte de otros programas como guiones de Python, y pueden ser muy útiles para aquellos investigadores que desean realizar un análisis musical o hacer experimentos de reproducción con LilyPond.

### **Advertencias y problemas conocidos**

No todos los eventos musicales de lilypond están contemplados por `event-listener.ly`. Se pretende que sea una “prueba de concepto” bien realizada. Si algunos eventos que quiere ver no aparecen incluidos, copie `event-listener.ly` en su carpeta de lilypond y modifique el archivo de forma que produzca la información que desea.

## 4 Problemas de espaciado

La disposición global sobre el papel viene determinada por tres factores: el diseño de página, los saltos de línea y el espaciado. Estos factores influyen entre sí. La elección de uno u otro espaciado determina qué densidad termina teniendo cada sistema de música. Esto influye en el lugar en que se eligen los saltos de línea y, en último término, en el número de páginas que tiene una partitura.

Considerado globalmente, este proceso se produce en cuatro fases: en primer lugar se eligen unas distancias elásticas o ‘muelles’, basados en la duración de las figuras. Se prueban todas las combinaciones de saltos de línea posibles, y para cada una de ellas se calcula una puntuación de ‘maldad’. Después se hace una estimación de la altura de cada uno de los posibles sistemas. Finalmente se selecciona una combinación de saltos de página y de línea de tal forma que ni el espaciado horizontal ni el vertical estén demasiado estrechos ni estirados.

Hay dos tipos de bloques que pueden contener ajustes de disposición: `\paper {...}` y `\layout {...}`. El bloque `\paper` contiene ajustes de disposición de la página que se espera sean los mismos para todas las partituras de un libro o parte de libro, como la altura de la hoja o si se imprimen los números de página, etc. Véase Sección 4.1 [Disposición de la página], página 561. El bloque `\layout` contiene ajustes de disposición de la partitura, como el número de sistemas que utilizar, o la separación entre grupos de pentagramas, etc. Véase Sección 4.2 [Disposición de la partitura], página 573.

### 4.1 Disposición de la página

Esta sección estudia las opciones de disposición de la página para el bloque `\paper`.

#### 4.1.1 El bloque `\paper`

Los bloques `\paper` pueden aparecer en tres lugares diferentes para formar una jerarquía descendente de bloques `\paper`:

- Al principio del archivo de entrada, antes de cualquier bloque `\book`, `\bookpart`, o `\score`.
- Dentro de un bloque `\book` pero fuera de cualquier bloque `\bookpart` o `\score` que estén dentro de ese libro.
- Dentro de un bloque `\bookpart` pero fuera de cualquier bloque `\score` que esté dentro de esa parte de libro.

No se puede poner un bloque `\paper` dentro de un bloque `\score`.

Los valores de los campos filtran esta jerarquía, persistiendo los valores establecidos más arriba en la jerarquía a no ser que se sobrescriban por algún valor establecido más abajo en la jerarquía.

Pueden aparecer varios bloques `\paper` en cada uno de los niveles, por ejemplo como parte de distintos archivos incluidos con `\include`. Si es el caso, los campos en cada nivel se combinan, tomando precedencia los campos que aparecen más tarde si se producen campos duplicados.

Entre los ajustes que pueden aparecer dentro de un bloque `\paper` están los siguientes:

- la función de Scheme `set-paper-size`,
- variables de `\paper` utilizadas para personalizar la disposición de la página, y
- definiciones de marcado utilizadas para personalizar la disposición de los encabezamientos, pies y títulos.

La función `set-paper-size` se estudia en la sección siguiente, Sección 4.1.2 [Tamaño del papel y escalado automático], página 562. Las variables de `\paper` que se ocupan de la disposición de la página se estudian en secciones posteriores. Las definiciones de elementos de marcado

que se encargan de los encabezamientos, pies y títulos se estudian en Sección 3.2.2 [Títulos, encabezamientos y pies de página personalizados], página 514.

Casi todas las variables de `\paper` funcionan solamente dentro de un bloque `\paper`. Las pocas que funcionan también en un bloque `\layout` están relacionadas en Sección 4.2.1 [El bloque `\layout`], página 573.

Excepto cuando se especifica lo contrario, todas las variables de `\paper` que corresponden a distancias sobre la página se miden en milímetros, a no ser que el usuario especifique unas unidades diferentes. Por ejemplo, la declaración siguiente establece el margen superior `top-margin` a diez milímetros:

```
\paper {
  top-margin = 10
}
```

Para fijarlo en 0.5 pulgadas, utilice el sufijo de unidades `\in`:

```
\paper {
  top-margin = 0.5\in
}
```

Los sufijos de unidades que están disponibles son `\mm`, `\cm`, `\in` y `\pt`. Estas unidades son valores simples para convertir a partir de milímetros; están definidos en `ly/paper-defaults-init.ly`. Por claridad, al usar milímetros, se suele escribir el sufijo `\mm` aunque no es necesario técnicamente.

También es posible definir valores de `\paper` utilizando Scheme. El equivalente de Scheme del ejemplo anterior es:

```
\paper {
  #(define top-margin (* 0.5 in))
}
```

## Véase también

Referencia de la notación: Sección 4.1.2 [Tamaño del papel y escalado automático], página 562, Sección 3.2.2 [Títulos, encabezamientos y pies de página personalizados], página 514, Sección 4.2.1 [El bloque `\layout`], página 573.

Archivos instalados: `ly/paper-defaults-init.ly`.

### 4.1.2 Tamaño del papel y escalado automático

#### Fijar el tamaño del papel

‘A4’ es el valor predeterminado si no se establece ningún tamaño de página explícitamente. Sin embargo, existen dos funciones que se pueden usar para modificarlo:

```
set-default-paper-size
  #(set-default-paper-size "quarto")
  que siempre se debe colocar en el ámbito superior, y
```

```
set-paper-size
  \paper {
    #(set-paper-size "tabloid")
  }
```

que se debe colocar siempre dentro de un bloque `\paper`.

Si se usa la función `set-default-paper-size` en el ámbito superior jerárquico, debe ir antes de cualquier bloque `\paper`. `set-default-paper-size` establece el tamaño de todas las páginas, mientras que `set-paper-size` establece sólo el tamaño de las páginas a las que se aplica el bloque

`\paper`. Por ejemplo, si el bloque `\paper` está al principio del archivo, aplica el tamaño de papel a todas las páginas. Si el bloque `\paper` está dentro de un bloque `\book`, entonces el tamaño del papel sólo se aplica a ese libro.

Cuando se usa la función `set-paper-size`, se debe colocar *antes* de cualquier otra función que se utilice dentro del mismo bloque `\paper`. Véase [Escalado automático al tamaño del papel], página 563.

Los tamaños de página están definidos en el archivo `scm/paper.scm`, y aunque es posible añadir tamaños personalizados, se sobrescribirán en las actualizaciones del software posteriores. La lista de todos los tamaños de papel disponibles está en Sección A.5 [Tamaños de página predefinidos], página 698.

Se puede usar la siguiente instrucción en el archivo para añadir un tamaño de página personalizado que se puede usar después con `set-default-paper-size` o con `set-paper-size` según convenga,

```
#(set! paper-alist (cons '("mi tamaño" . (cons (* 15 in) (* 3 in))) paper-alist))

\paper {
  #(set-paper-size "mi tamaño")
}
```

Se puede usar cualquiera de las unidades `in` (pulgadas), `cm` (centímetros) o `mm` (milímetros).

Si se añade el símbolo `'landscape` a la función del tamaño de la página, el papel se gira 90 grados y se establece adecuadamente la anchura de las líneas.

```
#(set-default-paper-size "a6" 'landscape)
```

Se pueden intercambiar las dimensiones del papel *sin que la impresión resulte girada* (como cuando se imprime en tamaño tarjeta postal, o al crear gráficos para su inclusión en lugar de un documento independiente) añadiendo `'landscape` después del nombre del propio tamaño del papel:

```
#(set-default-paper-size "a6landscape")
```

Cuando el tamaño del papel termina de forma explícita con `'landscape` o con `'portrait`, la presencia de un símbolo `'landscape` *solamente* afecta a la orientación de la impresión, no a las dimensiones del papel que se usan para la disposición.

## Véase también

Referencia de la notación: [Escalado automático al tamaño del papel], página 563, Sección A.5 [Tamaños de página predefinidos], página 698.

Archivos instalados: `scm/paper.scm`.

## Escalado automático al tamaño del papel

Si se cambia el tamaño del papel con una de las funciones de Scheme (`set-default-paper-size` o `set-paper-size`), los valores de algunas variables de `\paper` se escalan automáticamente al nuevo tamaño. Para sortear el escalado automático para una variable determinada, fije el valor de la variable después de establecer el tamaño del papel. Observe que el escalado automático no se activa mediante el ajuste de las variables `paper-height` o de `paper-width`, incluso aunque `paper-width` puede influir sobre otros valores (esto es distinto al escalado y se estudia más abajo). Las funciones `set-default-paper-size` y `set-paper-size` se describen en [Fijar el tamaño del papel], página 562.

Las dimensiones verticales afectadas por el escalado automático son `top-margin` y `bottom-margin` (véase Sección 4.1.3 [Variables de espaciado de `\paper` verticales fijas], página 564). Las dimensiones horizontales afectadas por el escalado automático son `left-margin`, `right-margin`, `inner-margin`, `outer-margin`, `binding-offset`, `indent`

y `short-indent` (véase Sección 4.1.5 [Variables de espaciado de `\paper` horizontales], página 567).

Los valores predeterminados para estas dimensiones están fijados en el archivo `ly/paper-defaults-init.ly`, usando variables internas llamadas `top-margin-default`, `bottom-margin-default`, etc. Estos son los valores que resultan del tamaño predeterminado del papel a4. Como referencia, con el papel a4 la altura `paper-height` es 297\mm y la anchura `paper-width` es 210\mm.

## Véase también

Referencia de la notación: Sección 4.1.3 [Variables de espaciado de `\paper` verticales fijas], página 564, Sección 4.1.5 [Variables de espaciado de `\paper` horizontales], página 567.

Archivos de inicio: `ly/paper-defaults-init.ly`, `scm/paper.scm`.

### 4.1.3 Variables de espaciado de `\paper` verticales fijas

**Nota:** Algunas dimensiones de `\paper` se escalan automáticamente al tamaño del papel, lo que puede llevar a un comportamiento no esperado. Véase [Escalado automático al tamaño del papel], página 563.

Los valores predeterminados (previos al escalado) están definidos en el archivo `ly/paper-defaults-init.ly`.

`paper-height` (altura del papel)

Altura de la página, no fijada de forma predeterminada. Observe que el escalado automático de algunas dimensiones verticales no resulta afectado por esto.

`top-margin` (margen superior)

Margen entre el extremo superior de la página y la parte superior de la zona imprimible. Si se modifica el tamaño del papel, el valor predeterminado de esta dimensión se escala de acuerdo con ello.

`bottom-margin` (margen inferior)

Margen entre la parte inferior de la zona imprimible y el extremo inferior de la página. Si se modifica el tamaño del papel, se escala de acuerdo con ello el valor predeterminado de esta dimensión.

`ragged-bottom` (sin justificar por abajo)

Si esto se fija al valor verdadero, los sistemas se disponen según su espaciado natural, ni comprimido ni ampliado verticalmente para rellenar la página.

`ragged-last-bottom` (sin justificar la última por abajo)

Si se establece al valor falso, entonces la última página (tanto del documento como de cada sección que se hubiera creado con un bloque `\bookpart`) se justifica verticalmente de la misma forma que las páginas anteriores.

## Véase también

Referencia de la notación: [Escalado automático al tamaño del papel], página 563.

Archivos de inicio: `ly/paper-defaults-init.ly`.

Fragmentos de código: Sección “Spacing” en *Fragmentos de código*.

## Advertencias y problemas conocidos

Los títulos (extraídos del bloque `\header`) se tratan como sistemas, así pues `ragged-bottom` y `ragged-last-bottom` aumentan la separación entre los títulos y el primer sistema de la partitura.

Los tamaños de papel definidos explícitamente sobrescriben cualquier ajuste de los márgenes superior o inferior definidos por el usuario.

#### 4.1.4 Variables de espaciado de `\paper` verticales flexibles

En casi todos los casos es preferible que las distancias verticales entre ciertos elementos (como márgenes, títulos, sistemas y las distintas partituras) sean flexibles, de manera que se amplíen y compriman adecuadamente dependiendo de la situación. Están disponibles un cierto número de variables del bloque `\paper` (relacionadas más abajo) para realizar un ajuste fino del comportamiento de estas dimensiones frente a su ampliación o compresión.

Observe que las variables de `\paper` que se estudian en esta sección no controlan el espaciado de los pentagramas que están dentro de los sistemas individuales. El espaciado dentro de los sistemas se controla por medio de propiedades de `grob`, con ajustes que se escriben normalmente dentro de un bloque `\score` o `\layout`, y no dentro del bloque `\paper`. Véase Sección 4.4.1 [Espaciado vertical flexible dentro de los sistemas], página 583.

#### Estructura de las listas-A de espaciado vertical flexible

Cada una de las variables de espaciado de `\paper` flexibles es una lista-A (lista asociativa) que contiene cuatro *claves*:

- `basic-distance` (distancia básica): distancia vertical, medida en espacios de pentagrama, entre los *puntos de referencia* de los dos elementos, cuando no resulte ninguna colisión, y no se produzca ninguna ampliación o compresión. El punto de referencia de un elemento de marcado (de título o del nivel jerárquico superior) es su punto más alto, y el punto de referencia de un sistema es el centro vertical del `StaffSymbol` más cercano (incluso si se trata de una línea que no es un pentagrama, como un contexto `Lyrics`). Los valores de distancia básica menores de `padding` o de `minimum-distance` no son significativos, porque la distancia resultante nunca será menor de `padding` o de `minimum-distance`.
- `minimum-distance` (distancia mínima): la distancia vertical mínima permitida, medida en espacios de pentagrama, entre los puntos de referencia de los dos elementos, cuando se produce una compresión. Los valores de `minimum-distance` menores de `padding` no son significativos, porque la distancia resultante nunca será menor de `padding`.
- `padding` (relleno): mínimo espacio vertical vacío necesario entre los rectángulos circundantes (o las líneas de horizonte) de los dos elementos, medido en espacios de pentagrama.
- `stretchability` (ampliabilidad): medida sin unidades de la propensión relativa de esta dimensión a ampliarse. Si es cero, la distancia no se ampliará (a no ser que resultasen colisiones). Si es positiva, la significación del valor de ampliabilidad de una dimensión concreta depende solamente de su relación con los valores de `stretchability` de las otras dimensiones. Por ejemplo, si una dimensión tiene el doble de `stretchability` que otra, se ampliará con el doble de facilidad. Los valores deben ser no negativos y finitos. El valor `+inf.0` desencadena un error de programación y se ignora, pero se puede usar `1.0e7` para un muelle casi infinitamente ampliable. Si no se fija un valor, el valor predeterminado se establece a `basic-distance`. Observe que la propensión de la dimensión a *comprimirse* no se puede establecer directamente por el usuario y es igual a  $(\text{basic-distance} - \text{minimum-distance})$ .

Si una página tiene un margen inferior no justificado, la distancia resultante es la mayor de:

- `basic-distance`,
- `minimum-distance`, y
- `padding` más la menor distancia necesaria para eliminar las colisiones.

Para partituras de varias páginas con la parte inferior no justificada en la última página, ésta usará el mismo espaciado que la página anterior siempre y cuando haya espacio suficiente para ello.

Los métodos específicos para la modificación de las listas-A se estudian en Sección 5.3.7 [Modificación de las listas-A], página 651. El siguiente ejemplo muestra las dos formas en que pueden modificarse estas listas-A. La primera declaración actualiza un par clave-valor individualmente, y la segunda redefine la variable completamente:

```
\paper {
  system-system-spacing.basic-distance = #8
  score-system-spacing =
    #'((basic-distance . 12)
      (minimum-distance . 6)
      (padding . 1)
      (stretchability . 12))
}
```

### Lista de variables de espaciado de `\paper` verticales flexibles

Los nombres de estas variables siguen el formato *superior-inferior-spacing*, donde *superior* e *inferior* son los elementos que van a ser espaciados. Cada distancia se mide entre los puntos de referencia de los dos elementos (véase más arriba la descripción de la estructura de la lista-A). Observe que en estos nombres de variable, el término ‘markup’ se refiere tanto a *elementos de marcado de título* (bookTitleMarkup o scoreTitleMarkup) como a *elementos de marcado del nivel superior* (véase Sección 3.1.5 [Estructura del archivo], página 504). Todas las distancias se miden en espacios de pentagrama.

Los ajustes predeterminados están definidos en el archivo `ly/paper-defaults-init.ly`.

markup-system-spacing

distancia entre un elemento de marcado (de título o del nivel superior) y el sistema que le sigue.

score-markup-spacing

distancia entre el último sistema de una partitura y el elemento de marcado (de título o del nivel superior) que le sigue.

score-system-spacing

distancia entre el último sistema de una partitura y el primer sistema de la partitura que le sigue, cuando no existe ningún elemento de marcado (de título o del nivel superior) entre ellos.

system-system-spacing

distancia entre dos sistemas dentro de la misma partitura.

markup-markup-spacing

distancia entre dos elementos de marcado (de título o del nivel superior).

last-bottom-spacing

distancia desde el último sistema o elemento de marcado del nivel superior en una página, hasta la parte inferior de la zona imprimible (es decir, el extremo superior del margen inferior).

top-system-spacing

distancia desde la parte superior de la zona imprimible (es decir, el extremo inferior del margen superior) hasta el primer sistema de una página, cuando no hay ningún elemento de marcado (de título o del nivel superior) entre los dos.

top-markup-spacing

distancia desde el extremo superior de la zona imprimible (es decir, el extremo inferior del margen superior) hasta el primer elemento de marcado (de título o del nivel superior) sobre una página, cuando no hay ningún sistema entre los dos.

## Véase también

Referencia de la notación: Sección 4.4.1 [Espaciado vertical flexible dentro de los sistemas], página 583.

Archivos de inicio: `ly/paper-defaults-init.ly`.

Fragmentos de código: Sección “Spacing” en *Fragmentos de código*.

### 4.1.5 Variables de espaciado de `\paper` horizontales

**Nota:** Algunas dimensiones de `\paper` se escalan automáticamente al tamaño del papel, lo que puede dar lugar a un comportamiento distinto al esperado. Véase [Escalado automático al tamaño del papel], página 563.

## Variables de `\paper` para la anchura y los márgenes

Los valores predeterminados (antes del escalado) que no están relacionados aquí se encuentran definidos en el archivo `ly/paper-defaults-init.ly`.

`paper-width` (anchura del papel)

Anchura de la página, sin fijar de forma predeterminada. Aunque `paper-width` no tiene ningún efecto sobre el escalado automático de algunas dimensiones horizontales, sí influye sobre la variable `line-width`. Si están establecidas las dos variables `paper-width` y `line-width`, entonces también se actualizan `left-margin` y `right-margin`. Véase también `check-consistency`.

`line-width` (longitud de la línea)

Cuando se especifica dentro de un bloque `\paper`, define las dimensiones horizontales del espacio disponible para las líneas del pentagrama en los sistemas sin sangrado por la izquierda. Si se deja sin especificar, la longitud `line-width` del papel se determina a partir de  $(\text{paper-width} - \text{left-margin} - \text{right-margin})$ . Si se especifica la longitud `line-width` del papel, y no se especifican el margen izquierdo `left-margin` ni el margen derecho `right-margin`, entonces los márgenes se actualizan de forma que los sistemas se centran automáticamente sobre la página. Véase también `check-consistency`.

Los valores de `line-width` para las partituras individuales se pueden especificar dentro de los bloques `\layout` de las partituras. Estos valores controlan la longitud de las líneas producidas partitura a partitura. Si la longitud `line-width` no se especifica para una partitura, su valor predeterminado es el `line-width` del bloque `paper`. El hecho de fijar la longitud `line-width` de una partitura no tiene efecto sobre los márgenes del papel. Las líneas del pentagrama, de una longitud determinada por el valor `line-width` de la partitura, se alinean por la izquierda dentro del área definida por la longitud `line-width` del papel. Si la longitud `line-width` del papel y de la partitura son iguales, las líneas del pentagrama se extienden exactamente desde el margen izquierdo hasta el margen derecho, pero si la longitud `line-width` de la partitura es mayor que la `line-width` del papel, las líneas del pentagrama se imprimirán encima del espacio reservado al margen derecho.

`left-margin` (margen izquierdo)

Margen entre el extremo izquierdo de la página y el comienzo de las líneas del pentagrama en los sistemas sin sangrado. Si el tamaño del papel se modifica, el valor predeterminado de esta dimensión se escala de acuerdo con ello. Si no se fija el valor de `left-margin`, y tanto

`line-width` como `right-margin` están fijados, entonces se establece el valor de `left-margin` a  $(\text{paper-width} - \text{line-width} - \text{right-margin})$ . Si solamente está fijado `line-width`, entonces los dos márgenes se establecen a  $((\text{paper-width} - \text{line-width}) / 2)$ , y como consecuencia los sistemas se centran sobre la página. Véase también `check-consistency`.

`right-margin` (margen derecho)

Margen entre el extremo derecho de la página y el final de las líneas del pentagrama en sistemas justificados. Si el tamaño de la página se modifica, el valor predeterminado de esta dimensión se escala de acuerdo con ello. Si `right-margin` está sin fijar, y tanto `line-width` como `left-margin` están fijados, el valor de `right-margin` se establece a  $(\text{paper-width} - \text{line-width} - \text{left-margin})$ . Si solamente está fijado `line-width`, los dos márgenes se establecen a  $((\text{paper-width} - \text{line-width}) / 2)$ , y como consecuencia los sistemas aparecen centrados sobre la página. Véase también `check-consistency`.

`check-consistency` (comprobar la consistencia)

Si esto es verdadero (su valor predeterminado), se imprime una advertencia en caso de que la suma de `left-margin`, `line-width` y `right-margin` no coincida exactamente con el valor de `paper-width`, y se sustituye cada uno de estos valores (excepto `paper-width`) con su valor predeterminado (escalado al tamaño del papel si es necesario). Si está fijado al valor falso, se ignora cualquier inconsistencia y se permite que los sistemas se salgan del borde del papel.

`ragged-right` (no justificar por la derecha)

Si está fijado al valor verdadero, los sistemas no cubren el ancho de la línea. En lugar de ello, los sistemas finalizan en su longitud horizontal natural. Valor predeterminado: `#t` para las partituras con un solo sistema, y `#f` para partituras que tienen dos o más sistemas. Esta variable también se puede establecer dentro de un bloque `\layout`.

`ragged-last` (no justificar el último)

Si está fijado al valor verdadero, el último sistema de la partitura no llena toda la anchura de la línea. En lugar de ello, el último sistema finaliza en su longitud horizontal natural. Valor predeterminado: `#f`. Esta variable también puede ajustarse dentro de un bloque `\layout`.

## Véase también

Referencia de la notación: [Escalado automático al tamaño del papel], página 563.

Archivos de inicio: `ly/paper-defaults-init.ly`.

## Advertencias y problemas conocidos

Los tamaños de papel definidos explícitamente sobrescriben cualquier ajuste de los márgenes izquierdo o derecho definidos por el usuario.

## Variables de `\paper` para el modo de doble cara

Los valores predeterminados (antes del escalado) se definen en `ly/paper-defaults-init.ly`.

`two-sided` (dos caras)

Si tiene el valor verdadero, utilizar `inner-margin`, `outer-margin` y `binding-offset` para determinar los márgenes dependiendo de si el número de la página es par o impar. Esto sobrescribe a `left-margin` y a `right-margin`.

`inner-margin` (margen interno)

Margen que todas las páginas tienen en el lado interno si forman parte de un libro. Si el tamaño del papel se modifica, el valor predeterminado de esta dimensión se escala de acuerdo con ello. Solamente funciona con `two-sided` fijado al valor verdadero.

`outer-margin` (margen externo)

Margen que todas las páginas tienen en el lado externo si forman parte de un libro. Si el tamaño del papel se modifica, el valor predeterminado de esta dimensión se escala de acuerdo con ello. Solamente funciona con `two-sided` fijado al valor verdadero.

`binding-offset` (margen de encuadernación)

Medida en que se aumenta `inner-margin` para asegurar que no se oculta nada a causa de la encuadernación. Si el tamaño del papel se modifica, el valor predeterminado de esta dimensión se escala de acuerdo con ello. Solamente funciona con `two-sided` fijado al valor verdadero.

## Véase también

Referencia de la notación: [Escalaado automático al tamaño del papel], página 563.

Archivos de inicio: `ly/paper-defaults-init.ly`.

## Variables de `\paper` para desplazamientos y sangrados

Los valores predeterminados (antes del escalaado) que no se relacionan aquí están definidos en el archivo `ly/paper-defaults-init.ly`.

`horizontal-shift` (desplazamiento horizontal)

Medida en que todos los sistemas (incluidos los títulos de cabecera y los separadores de sistemas) se desplazan a la derecha. Predeterminado: 0.0.

`indent` (sangrado)

Nivel de sangrado para el primer sistema de una partitura. Si se modifica el tamaño del papel, el valor predeterminado de esta dimensión se escala de acuerdo con ello. El espacio dentro de `line-width` que está disponible para el primer sistema se reduce en esta cantidad. `indent` se puede también especificar dentro de los bloques `\layout` para ajustar los sangrados partitura a partitura.

`short-indent` (sangrado reducido)

Nivel de sangrado para todos los sistemas de una partitura excepto el primero. Si el tamaño del papel se modifica, el valor predeterminado de esta dimensión se escala de acuerdo con ello. El espacio dentro de `line-width` que está disponible para los sistemas que no son el primero, se reduce en esta cantidad. También se puede especificar `short-indent` dentro de los bloques `\layout` para ajustar los sangrados reducidos partitura a partitura.

## Véase también

Referencia de la notación: [Escalaado automático al tamaño del papel], página 563.

Archivos de inicio: `ly/paper-defaults-init.ly`.

Fragmentos de código: Sección “Spacing” en *Fragmentos de código*.

### 4.1.6 Otras variables de `\paper`

#### Variables de `\paper` para los saltos de línea

`max-systems-per-page`

Número máximo de sistemas que se colocan sobre una página. Solo está contemplado por el algoritmo `ly:optimal-breaking`. Valor predeterminado: no fijado.

**min-systems-per-page**

Número mínimo de sistemas que se colocan sobre una página. Puede causar que las páginas aparezcan atiborradas si el valor es demasiado grande. En el momento actual solo está contemplado por el algoritmo `ly:optimal-breaking`. Valor predeterminado: no fijado.

**systems-per-page**

Número de sistemas que se deben colocar en cada página. En el momento actual solo está contemplado por el algoritmo `ly:optimal-breaking`. Valor predeterminado: no fijado.

**system-count**

Número de sistemas que utilizar para una partitura. Valor predeterminado: no fijado. Esta variables también se puede ajustar dentro de un bloque `\layout`.

**Véase también**

Referencia de la notación: Sección 4.3.1 [Saltos de línea], página 576.

**Variables de `\paper` para los saltos de página**

Los valores predeterminados que no están relacionados aquí, se definen en el archivo `ly/paper-defaults-init.ly`

**page-breaking**

Algoritmo de saltos de página que utilizar. Se puede elegir entre `ly:minimal-breaking`, `ly:page-turn-breaking`, `ly:one-page-breaking`, `ly:one-line-breaking`, `ly:one-line-auto-height-breaking` y `ly:optimal-breaking` (predeterminado).

**page-breaking-system-system-spacing**

Engaña a la parte del programa encargada de los saltos de página para que piense que `system-system-spacing` está establecido a un valor distinto al que tiene realmente. Por ejemplo, si `page-breaking-system-system-spacing.padding` está establecido a algo que es mucho mayor que `system-system-spacing.padding`, entonces el divisor de páginas pone menos sistemas en cada página. Valor predeterminado: sin ajustar.

**page-count**

Número de páginas que utilizar en una partitura, no ajustado de forma predeterminada.

Las siguientes variables son efectivas solamente cuando `page-breaking` está fijado a `ly:page-turn-breaking`. Los saltos de página se seleccionan entonces de forma que se minimice el número de pasos de página. Dado que los pasos de página son necesarios cuando se pasa de una página impar a una página par, normalmente resultará favorecida aquella disposición en que la última página sea impar. Los lugares en que se prefieran pasos de página pueden indicarse manualmente insertando `\allowPageTurn` o automáticamente incluyendo el grabador `Page_turn_engraver` (véase [Paso de página óptimo], página 582).

Si no hay un número suficiente de posibilidades para escoger a la hora de insertar unos pasos de página adecuados, LilyPond puede insertar una página vacía dentro de una partitura, entre partituras (si hay dos o más partituras) o finalizando una partitura en una página de numeración par. Los valores de las tres siguientes variables pueden incrementarse para que estas acciones se vuelvan menos probables.

Los valores son penalizaciones, es decir, cuando más alto es el valor menos probables será la acción asociada relativa a otras posibilidades.

`blank-page-penalty` (penalización por página vacía)

Penalización por tener una página vacía en mitad de una partitura. Si `blank-page-penalty` es grande y está seleccionado `ly:page-turn-breaking`, entonces será menos probable que LilyPond inserte una página en medio de una partitura. En lugar de ello, intercala espacio en la música hasta que se rellene la página vacía y la siguiente. Predeterminado: 5.

`blank-last-page-penalty` (penalización por última página vacía)

Penalización por terminar la partitura sobre una página par. Si `blank-last-page-penalty` es grande y está seleccionado `ly:page-turn-breaking`, entonces será menos probable que LilyPond produzca una partitura en que la última página tenga numeración par. En su lugar, ajustará el espaciado de manera que use una página más o una página menos. Predeterminado: 0.

`blank-after-score-page-penalty` (penalización por página vacía después de una partitura)

Penalización por tener una página vacía después del final de una partitura y antes de la siguiente. De forma predeterminada, esta penalización es más pequeña que `blank-page-penalty`, de forma que se insertan páginas vacías después de las partituras como preferencia sobre la inserción de páginas vacías dentro de una partitura. Predeterminado: 2.

## Véase también

Referencia de la notación: Sección 4.3.2 [Saltos de página], página 580, [Saltos de página óptimos], página 581, [Paso de página óptimo], página 582, [Saltos de página mínimos], página 581, [Saltos de página del tipo página única], página 581, [Saltos de página del tipo una-línea], página 582, [Saltos de página del tipo una-línea-altura-automática], página 582.

Archivos de inicio: `ly/paper-defaults-init.ly`.

## Variables de `\paper` para la numeración de las páginas

Los valores predeterminados que no se relacionan aquí están definidos en el archivo `ly/paper-defaults-init.ly`

`auto-first-page-number`

El algoritmo de división de páginas está afectado por el hecho de que el número de la primera página sea par o impar. Si está establecido al valor verdadero, el algoritmo de división de páginas decide si comenzar con un número par o impar. Esto hace que el número de la primera página se quede como está, o que se aumente en una unidad. Predeterminado: `#f`.

`first-page-number`

Valor del número de página en la primera página.

`print-first-page-number`

Si está fijado a verdadero, se imprime un número de página en la primera página.

`print-page-number`

Si está fijado a falso, no se imprimen los números de página.

`page-number-type`

Tipo de numeración para las páginas. Entre las posibilidades están `roman-lower` (números romanos en minúsculas), `roman-upper` (números romanos en mayúsculas) y `arabic` (cifras arábigas). Valor predeterminado: `'arabic'`.

## Véase también

Archivos de inicio: `ly/paper-defaults-init.ly`.

## Advertencias y problemas conocidos

Los números de página impares siempre están a la derecha. Si quiere que la música comience en la página 1 debe haber una página en blanco en el reverso de la página de cubierta de manera que la página 1 esté en el lado derecho.

## Variables de `\paper` diversas

### `page-spacing-weight`

Importancia relativa del espacio (vertical) de las páginas y el espaciado (horizontal) de las líneas. Los valores altos hacen que el espaciado de la página tenga más importancia. Predeterminado: 10.

### `print-all-headers`

Si está fijado a verdadero, imprime todos los encabezamientos para cada una de las partituras `\score` de la salida. Normalmente sólo se imprimen las variables de encabezamiento `piece` y `opus`. Valor predeterminado: `#f`.

### `system-separator-markup`

Objeto de marcado que se inserta entre los sistemas. Se suele usar para partituras orquestales. Predeterminado: sin establecer. El elemento de marcado `\slashSeparator`, definido en el archivo `ly/titling-init.ly`, se aporta como un valor predeterminado adecuado, por ejemplo:

```
#(set-default-paper-size "a8")

\book {
  \paper {
    system-separator-markup = \slashSeparator
  }
  \header {
    tagline = ##f
  }
  \score {
    \relative { c'1 \break c1 \break c1 }
  }
}
```

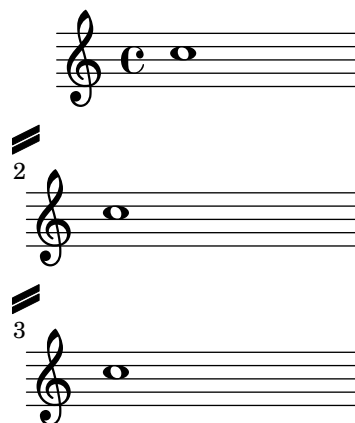

### `footnote-separator-markup`

A markup object that is inserted above the footnote texts at the bottom of the page. Default: a centered horizontal line, defined in `ly/paper-defaults-init.ly`.

## Véase también

Archivos de inicio: `ly/titling-init.ly`, `ly/paper-defaults-init.ly`.

Fragmentos de código: Sección “Spacing” en *Fragmentos de código*.

## Advertencias y problemas conocidos

El encabezamiento de página predeterminado pone el número de página y el campo `instrument` del bloque `\header` sobre la misma línea.

## 4.2 Disposición de la partitura

Esta sección trata de las opciones de disposición de la partitura para el bloque `\layout`.

### 4.2.1 El bloque `\layout`

Así como el bloque `\paper` contiene ajustes relativos al formateo de la página para todo el documento, el bloque `\layout` contiene ajustes para la disposición específica de las partituras. Para fijar las opciones de disposición de partituras de forma global, escribálas en un bloque `\layout` del nivel jerárquico superior. Para fijar opciones de disposición para una partitura individual escribálas dentro de un bloque `\layout` dentro del bloque `\score`, después de la música. Entre los ajustes que pueden aparecer en un bloque `\layout` se encuentran los siguientes:

- la función de Scheme `layout-set-staff-size`,
- las modificaciones de contexto de los bloques `\context`, y
- las variables de `\paper` que afectan a la disposición de la partitura.

La función `layout-set-staff-size` se estudia en la sección siguiente, Sección 4.2.2 [Establecer el tamaño del pentagrama], página 575. Las modificaciones de contexto se estudian en un capítulo distinto; véase Sección 5.1.4 [Modificar los complementos (plug-ins) de contexto], página 625, y Sección 5.1.5 [Cambiar los valores por omisión de los contextos], página 627.

Las variables de `\paper` que pueden aparecer dentro de un bloque `\layout`, y cuyos valores predeterminados se toman del bloque `paper`, son:

- `line-width`, `ragged-right` y `ragged-last` (véase [Variables de `\paper` para la anchura y los márgenes], página 567)
- `indent` y `short-indent` (véase [Variables de `\paper` para desplazamientos y sangrados], página 569)
- `system-count` (véase [Variables de `\paper` para los saltos de línea], página 569)

He aquí un ejemplo de un bloque `\layout`:

```
\layout {
  indent = 2\cm
  \context {
    \StaffGroup
    \override StaffGroup.staff-staff-spacing.basic-distance = #8
  }
  \context {
    \Voice
    \override TextScript.padding = #1
    \override Glissando.thickness = #3
  }
}
```

Se pueden escribir varios bloques `\layout` como expresiones del nivel superior. Esto puede ser útil, por ejemplo, si hay distintos ajustes almacenados en diversos archivos y se incluyen

opcionalmente. Internamente, cuando se evalúa un bloque `\layout`, se hace una copia de la configuración de `\layout` actual, y después se aplican los cambios definidos en el bloque; el resultado se guarda como la nueva configuración actual. Desde el punto de vista del usuario, los bloques `\layout` se combinan, pero en situaciones de conflicto (cuando se cambia la misma propiedad en diferentes bloques) las definiciones más tardías toman precedencia.

Por ejemplo: si este bloque:

```
\layout {
  \context {
    \Voice
    \override TextScript.color = #magenta
    \override Glissando.thickness = #1.5
  }
}
```

se coloca después del del ejemplo anterior, las sobrescrituras de `'padding` y de `'color` para `TextScript` se combinan, pero la última sobrescritura `'thickness` para `Glissando` sustituye (u oculta) a la anterior.

Los bloques `\layout` se pueden asignar a variables para una reutilización posterior, pero la forma en que esto funciona es ligera y significativamente diferente del hecho de escribirlas literalmente.

Si se define una variable de la siguiente manera:

```
variable_de_Layout = \layout {
  \context {
    \Voice
    \override NoteHead.font-size = #4
  }
}
```

guardará la configuración actual de `\layout` con la sobrescritura añadida de `NoteHead.font-size`, pero esta combinación *no* se guarda como la nueva configuración actual. Tenga en cuenta que la ‘configuración actual’ se lee cuando la variable se define y no cuando se usa, de manera que el contenido de la variable depende de su posición dentro del código fuente.

La variable se puede entonces usar dentro de otro bloque `\layout`, por ejemplo:

```
\layout {
  \variable_de_layout
  \context {
    \Voice
    \override NoteHead.color = #red
  }
}
```

Un bloque `\layout` que contiene una variable, como en el ejemplo anterior, *no* copia la configuración actual, sino que en lugar de ello usa el contenido de `\variable_de_layout` como la configuración base para las adiciones posteriores. Esto significa que cualquier cambio definido entre la definición y el uso de la variable, se pierde.

Si la `variable_de_layout` se define (o se incluye con `\include`) inmediatamente antes de que se utilice, su contenido es sencillamente la configuración en curso más las sobrescrituras que se hayan definido dentro de él. Así pues, en el ejemplo anterior que muestra el uso de `\variable_de_layout` el último bloque `\layout` consistiría en:

```
TextScript.padding = #1
TextScript.color = #magenta
Glissando.thickness = #1.5
```

```
NoteHead.font-size = #4
NoteHead.color = #red
```

más las sobreescrituras de indent y de StaffGrouper.

Pero si la variable ya hubiera sido definida antes del primer bloque `\layout` la configuración actual contendría ahora solamente

```
NoteHead.font-size= #4 % (escrita en la definición de la variable)
NoteHead.color = #red % (añadida después del uso de la variable)
```

Si se planifica cuidadosamente, las variables de `\layout` pueden ser una herramienta valiosa para estructurar el diseño de la disposición de las fuentes, y también para reiniciar la configuración de `\layout` a un estado conocido.

## Véase también

Referencia de la notación: Sección 5.1.5 [Cambiar los valores por omisión de los contextos], página 627.

Fragmentos de código: Sección “Spacing” en *Fragmentos de código*.

### 4.2.2 Establecer el tamaño del pentagrama

El **tamaño de pentagrama** predeterminado es de 20 puntos, que corresponde a una altura del pentagrama de 7.03 mm (un punto es 100/7227 de pulgada, o 2540/7227 mm). El tamaño del pentagrama se puede modificar de tres formas:

1. Para establecer globalmente el tamaño del pentagrama para todas las partituras de un archivo (o en un bloque `\book`, para ser exactos), utilice `set-global-staff-size`:

```
 #(set-global-staff-size 14)
```

El ejemplo de arriba establece el tamaño global predeterminado del pentagrama a 14 pt (4.92 mm) y escala todas las tipografías según corresponda.

2. Para fijar el tamaño del pentagrama para una sola partitura dentro de un libro, use `layout-set-staff-size` dentro del bloque `\layout` de dicha partitura:

```
\score {
  ...
  \layout {
    #(layout-set-staff-size 14)
  }
}
```

3. Para fijar el tamaño del pentagrama para una sola pauta dentro de un sistema, use la instrucción `\magnifyStaff`. Por ejemplo, las partituras de música de cámara editadas de la forma tradicional, con piano, usan habitualmente pautas de 7 mm para el piano, mientras que los otros pentagramas suelen estar entre 3/5 y 5/7 de reducción (entre el 60% y el 71%). Para obtener la proporción de 5/7, escriba:

```
\score {
  <<
    \new Staff \with {
      \magnifyStaff #5/7
    } { ... }
    \new PianoStaff { ... }
  >>
}
```

En caso de que usted sepa qué tamaño de `fontSize` quiere usar, puede emplear la forma siguiente:

```
\score {
```

```

<<
  \new Staff \with {
    \magnifyStaff #(magstep -3)
  } { ... }
  \new PianoStaff { ... }
>>
}

```

Para imitar la apariencia de las ediciones tradicionales, es mejor evitar reducir el grosor de las líneas del pentagrama.

## Peso automático de la tipografía a distintos tamaños

La tipografía Emmentaler ofrece el conjunto de glifos musicales *Feta* en ocho tamaños distintos, cada uno de ellos ajustado a un tamaño de pentagrama. Cuanto más pequeño es el tamaño de los glifos, más “pesados” se vuelven, de manera que armonicen con las líneas del pentagrama, que son también relativamente más gruesas. Los tamaños de glifo recomendados se relacionan en la tabla siguiente:

nombre de la fuente	altura del pentagrama (pt)	altura del pentagrama (mm)	usos
feta11	11.22	3.9	partituras de bolsillo
feta13	12.60	4.4	
feta14	14.14	5.0	
feta16	15.87	5.6	
feta18	17.82	6.3	cancioneros
feta20	20	7.0	particellas estándar
feta23	22.45	7.9	
feta26	25.2	8.9	

## Véase también

Referencia de la notación: [Seleccionar el tamaño de la tipografía para la notación], página 235, Sección A.8 [La tipografía Emmentaler], página 705.

Fragmentos de código: Sección “Spacing” en *Fragmentos de código*.

## 4.3 Saltos

### 4.3.1 Saltos de línea

Normalmente los saltos de línea se determinan automáticamente. Se eligen de forma que las líneas no aparezcan demasiado apretadas ni demasiado sueltas, y que las líneas consecutivas tengan una densidad similar.

Para forzar manualmente un salto de línea sobre la línea divisoria, utilice la instrucción `\break`:

```

\relative c' {
  c4 c c c | \break
  c4 c c c |
}

```

De forma predeterminada se ignora cualquier instrucción `\break` insertada en la mitad de un compás, y se imprime un mensaje de advertencia durante la compilación del archivo de entrada de LilyPond. Para forzar un salto de línea en medio de un compás, añada una línea divisoria invisible con `\bar ""`:

```
\relative c' {
  c4 c c
  \bar ""
  \break
  c |
  c4 c c c |
}
```

También se ignora cualquier instrucción `\break` que se produzca en la línea divisoria si el compás anterior termina en medio de una nota, como cuando un grupo de valoración especial comienza en un compás y termina en otro distinto. En este caso, elimine el grabador `Forbid_line_break_engraver` del contexto `Voice` y use una construcción de música simultánea insertando el `break` en el lugar adecuado dentro de la segunda voz:

```
\new Voice \with {
  \remove Forbid_line_break_engraver
} \relative {
  <<
    { c'2. \tuplet 3/2 { c4 c c } c2. | }
    { s1 | \break s1 | }
  >>
}
```

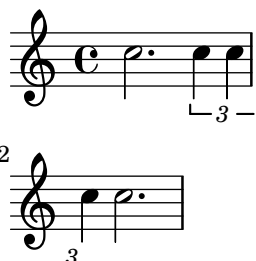

De forma similar, el funcionamiento predeterminado es que los saltos de línea resulten ignorados cuando hay barras de corchea que cruzan la línea divisoria. Utilice la instrucción `\override Beam.breakable = ##t` para forzar esto:

```
\relative c' {
  \override Beam.breakable = ##t
  c2. c8[ c | \break
  c8 c] c2. |
}
```

La instrucción `\noBreak`, evita que se produzca un salto de línea en la barra divisoria en que se inserta.

Dentro de una partitura, se evitan los saltos de línea automáticos dentro de la música que se encuentra entre las instrucciones `\autoLineBreaksOff` y `\autoLineBreaksOn`. Si también se quieren evitar los saltos de página automáticos, deben usarse las instrucciones `\autoBreaksOff` y `\autoBreaksOn`. Los saltos manuales no están afectados por estas instrucciones. Observe que el hecho de inhibir los saltos de línea automáticos puede hacer que la música se extienda sobre el margen derecho cuandoquiera que no cabe completamente dentro de una sola línea.

Los saltos automáticos de línea (no de página) se pueden habilitar sobre líneas divisorias individuales mediante el uso de `\once \autoLineBreaksOn` en una barra. La instrucción identifica un salto de línea permitido, en lugar de uno prohibido.

Los ajustes más básicos que influyen sobre el espaciado de las líneas son `indent` y `line-width`. Se establecen dentro del bloque `\layout`. Controlan el sangrado de la primera línea de música, y la longitud de las líneas.

Si se establece `ragged-right` a verdadero en el bloque `\layout`, los sistemas terminan en su longitud horizontal natural, en lugar de distribuirse horizontalmente para llenar toda la línea. Esto es de utilidad para fragmentos cortos, y para efectuar una comprobación de lo apretado que es el espaciado natural.

La opción `ragged-last` es similar a `ragged-right`, pero afecta sólo a la última línea de la pieza.

```
\layout {
  indent = 0\mm
  line-width = 150\mm
  ragged-last = ##t
}
```

Para saltos de línea a intervalos regulares utilice `\break` separado mediante desplazamientos con `\skip` y repetidos con `\repeat`. Por ejemplo, esto haría que los 28 compases siguientes (suponiendo un compás de 4/4) se dividan cada cuatro compases, y sólo en dichos lugares:

```
<<
  \repeat unfold 7 {
    s1 \noBreak s1 \noBreak
    s1 \noBreak s1 \break
  }
  { la música real... }
>>
```

## Instrucciones predefinidas

`\break`, `\noBreak`, `\autoBreaksOff`, `\autoBreaksOn`, `\autoLineBreaksOff`, `\autoLineBreaksOn`.

## Fragmentos de código seleccionados

### *Using an extra voice for breaks*

Often it is easier to manage line and page-breaking information by keeping it separate from the music by introducing an extra voice containing only skips along with the `\break`, `pageBreak` and other layout information.

This pattern becomes especially helpful when overriding `line-break-system-details` and the other useful but long properties of `NonMusicalPaperColumnGrob`.

```
\paper { tagline = ##f }

music = \relative c'' { c4 c c c }

\score {
  \new Staff <<
    \new Voice {
      s1 * 2 \break
      s1 * 3 \break
      s1 * 6 \break
      s1 * 5 \break
    }
    \new Voice {
      \repeat unfold 2 { \music }
      \repeat unfold 3 { \music }
      \repeat unfold 6 { \music }
      \repeat unfold 5 { \music }
    }
  >>
}
```

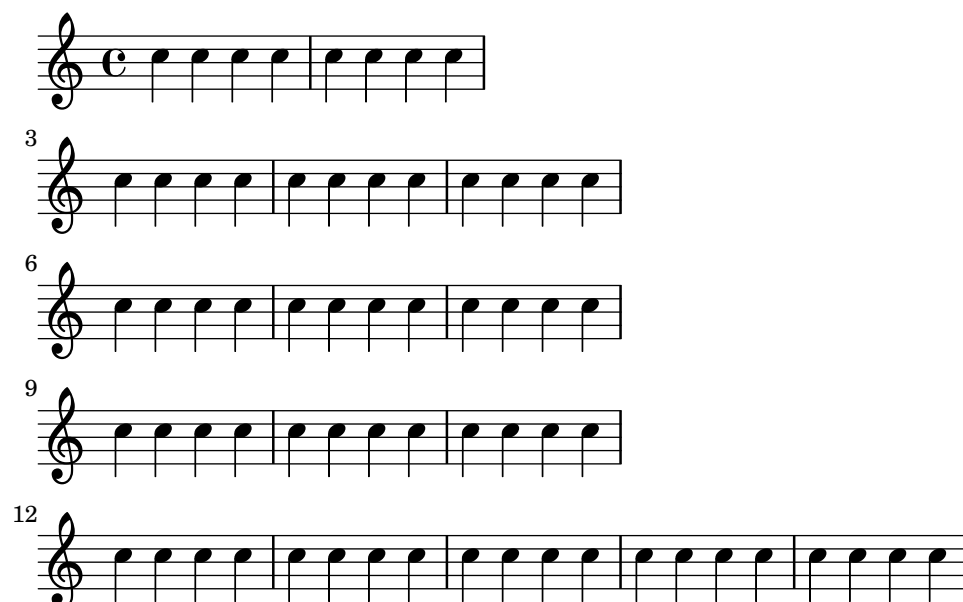

### Véase también

Referencia de la notación: [Variables de `\paper` para los saltos de línea], página 569, Sección 4.2.1 [El bloque `\layout`], página 573.

Fragmentos de código: Sección “Spacing” en *Fragmentos de código*.

Referencia de funcionamiento interno: Sección “LineBreakEvent” en *Referencia de Funcionamiento Interno*.

## Advertencias y problemas conocidos

Si se escribe `\autoLineBreaksOff` o `\autoBreaksOff` antes de cualquier contenido musical, aparecerán mensajes de error. Escriba siempre estas instrucciones después de algo de música.

### 4.3.2 Saltos de página

Esta sección describe los distintos métodos para crear saltos de página, y cómo modificarlos.

#### Saltos de página manuales

Se puede sobrescribir el mecanismo predeterminado de salto de página insertando instrucciones `\pageBreak` o `\noPageBreak`. Estas instrucciones son análogas a `\break` y `\noBreak`. Se deben insertar en una línea divisoria. Estas instrucciones fuerzan y prohíben, respectivamente, la eventualidad de un salto de página en dicha línea divisoria. Por supuesto, la instrucción `\pageBreak` también fuerza un salto de línea.

Las instrucciones `\pageBreak` y `\noPageBreak` también se pueden insertar en el nivel más alto, entre las partituras y los elementos de marcado situados en el nivel superior.

Dentro de una partitura, no se producen saltos de página automáticos en el interior de la música que se encuentra entre las instrucciones `\autoPageBreaksOff` y `\autoPageBreaksOn`. Los saltos de página manuales no resultan afectados por estas instrucciones.

Hay ajustes análogos a `ragged-right` y `ragged-last` que tienen el mismo efecto sobre el espaciado vertical. Si `ragged-bottom` se establece a `#t` los sistemas no se justifican verticalmente. Cuando el valor de `ragged-last-bottom` se fija a `#t`, como lo está de forma predeterminada, se permite una separación al final de la última página (o la última página de cada uno de las partes de libro `\bookpart`). Véase Sección 4.1.3 [Variables de espaciado de `\paper` verticales fijas], página 564.

Los saltos de página se calculan por medio de la función `page-breaking`. LilyPond ofrece varios algoritmos para el cómputo de los saltos de página, entre ellos `ly:optimal-breaking`, `ly:page-turn-breaking` y `ly:minimal-breaking`. El predeterminado es `ly:optimal-breaking`, pero el valor se puede cambiar en el bloque `\paper`:

```
\paper {
  page-breaking = #ly:page-turn-breaking
}
```

Cuando un libro tiene muchas partituras y páginas, puede ser difícil resolver el problema de los saltos de página, necesitando mucha memoria y prolongados tiempos de procesamiento. Para facilitar el proceso de división en páginas, se usan los bloques `\bookpart` para dividir el libro en varias partes: los saltos de página se producen de manera independiente en cada parte. También se pueden usar diferentes funciones de división en páginas para las distintas partes del libro.

```
\bookpart {
  \header {
    subtitle = "Prefacio"
  }
  \paper {
    %% En una parte que consiste en texto principalmente,
    %% puede ser preferible ly:minimal-breaking
    page-breaking = #ly:minimal-breaking
  }
  \markup { ... }
  ...
}
\bookpart {
  %% En esta parte, consistente en música, se usa la función
```

```

%% óptima predeterminada de saltos de página.
\header {
  subtitle = "Primer movimiento"
}
\score { ... }
...
}

```

## Instrucciones predefinidas

`\pageBreak`, `\noPageBreak`, `\autoPageBreaksOn`, `\autoPageBreaksOff`.

## Véase también

Referencia de la notación: [Variables de `\paper` para los saltos de página], página 570.

Fragmentos de código: Sección “Spacing” en *Fragmentos de código*.

## Advertencias y problemas conocidos

El prefijo `\once` no es efectivo con `\autoPageBreaksOn` y `\autoPageBreaksOff`. Si se ha desactivado la división automática de páginas y después se vuelve a activar para permitir un salto, debe continuar activada durante algunos compases (cuyo número exacto dependerá de la partitura) antes de volverse a desactivar, pues en caso contrario podría perderse la oportunidad de que el salto se produzca.

## Saltos de página óptimos

La función `ly:optimal-breaking` es el método predeterminado de LilyPond para determinar los saltos de página. Intenta hallar una división de páginas que haga mínimos el apretujamiento y la distensión, tanto horizontal como verticalmente. A diferencia de `ly:page-turn-breaking`, no tiene un concepto de los pasos de página.

## Véase también

Fragmentos de código: Sección “Spacing” en *Fragmentos de código*.

## Saltos de página mínimos

La función `ly:minimal-breaking` efectúa unos cálculos mínimos para determinar los saltos de página: completa una página con tantos sistemas como sea posible antes de continuar con la siguiente. Así, puede preferirse para partituras con muchas páginas, donde las otras funciones de salto de página pueden resultar demasiado lentas o ávidas de memoria, o con una gran cantidad de textos. Se habilita utilizando:

```

\paper {
  page-breaking = #ly:minimal-breaking
}

```

## Véase también

Snippets: Sección “Spacing” en *Fragmentos de código*.

## Saltos de página del tipo página única

La función `ly:one-page-breaking` (saltos de página única) es un algoritmo de saltos de página de propósito especial que ajusta automáticamente la altura de la página para que quepa toda la música en una sola página. La variable `paper-height` del bloque `paper` se ignora, pero los otros ajustes funcionan de la manera acostumbrada. Concretamente, el espaciado entre el último sistema (o elemento de marcado de nivel superior) y el pie de página se puede personalizar con

last-bottom-spacing dentro del bloque paper. La anchura de la página se queda sin alterar por omisión, pero se puede fijar con la variable paper-width del bloque paper.

## Advertencias y problemas conocidos

ly:one-page-breaking no es compatible, de momento, con \bookpart.

## Saltos de página del tipo una-línea

La función ly:one-line-breaking es un algoritmo de saltos de página para uso especial que pone cada partitura en una página y en una sola línea. Esta función de salto de página no compone los títulos ni los márgenes; solamente se imprime la partitura.

El ancho de la página se ajusta de forma que la partitura más larga quepa en una línea. Concretamente, las variables paper-width, line-width y indent del bloque \paper se ignoran, aunque left-margin y right-margin aún se respetan. La altura de la página se deja sin cambios.

## Saltos de página del tipo una-línea-altura-automática

La función ly:one-line-auto-height-breaking funciona igual que ly:one-line-breaking excepto que la altura de la página se modifica automáticamente para hacerse corresponder con la altura de la música. De forma específica, la variable paper-height del bloque \paper se ajusta de tal manera que abarca los extremos superior e inferior de la partitura más alta más los márgenes superior e inferior top-margin y bottom-margin.

Observe que el ajuste top-system-spacing afecta a la posición vertical de la música. Fíjelo al valor ##f dentro de un bloque paper para disponer la música sencillamente entre los márgenes superior e inferior.

## Paso de página óptimo

Con frecuencia es necesario encontrar una configuración de división de páginas de manera que haya un silencio al final de una página de cada dos. De esta forma, el músico puede pasar la página sin perder notas. La función ly:page-turn-breaking trata de encontrar una división de páginas que haga mínimos el apretujamiento y el estiramiento, pero con la restricción añadida de que sólo se permite introducir vueltas de página en los lugares especificados.

Hay dos etapas en el uso de esta función de división de páginas. En primer lugar debemos habilitarlo en el bloque \paper, como se explicó en Sección 4.3.2 [Saltos de página], página 580. Entonces debemos decirle a la función dónde nos gustaría permitir los saltos de página.

Hay dos formas de conseguir la segunda tarea. Primero, podemos especificar manualmente cada uno de los pasos de página potenciales, insertando \allowPageTurn en nuestro archivo de entrada en los lugares adecuados.

Si esto es demasiado tedioso, podemos añadir un grabador Page\_turn\_engraver a un contexto Staff o Voice. El grabador Page\_turn\_engraver analizará el contexto en busca de secciones sin notas (observe que no busca silencios, sino la ausencia de notas. Se hace así para que la polifonía en un solo pentagrama con silencios en una de las voces no arruine la labor del grabador Page\_turn\_engraver). Cuando encuentra una sección sin notas suficientemente larga, el grabador Page\_turn\_engraver inserta un \allowPageTurn en la última barra de compás de dicha sección, a no ser que haya una barra ‘especial’ de compás (como una doble barra), en cuyo caso se insertará el \allowPageTurn en la última barra ‘especial’ de compás de la sección.

El grabador Page\_turn\_engraver lee la propiedad de contexto minimumPageTurnLength para determinar qué longitud debe tener una sección sin notas antes de que se considere la posibilidad de un paso de página. El valor predeterminado para minimumPageTurnLength es (ly:make-moment 1/1). Si quiere inhabilitar las vueltas de página, fíjelo a algún valor ‘muy grande’.

```
\new Staff \with { \consists Page_turn_engraver }
```

```

{
  a4 b c d |
  R1 | % aquí se permite un salto de página
  a4 b c d |
  \set Staff.minimumPageTurnLength = \musicLength 2*5
  R1 | % aquí no se permite un salto de página
  a4 b r2 |
  R1*2 | % aquí se permite un salto de página
  a1
}

```

Al usar repeticiones de primera y segunda vez, el grabador `Page_turn_engraver` solo permite un pase de página durante la repetición si hay suficiente tiempo al principio y al final de la repetición para volver a pasar la página hacia atrás. Si la repetición es demasiado corta, se puede usar el grabador `Page_turn_engraver` para *inhabilitar* los pasos de página mediante el establecimiento de un valor adecuado para la propiedad de contexto `minimumRepeatLengthForPageTurn`. En este caso el grabador `Page_turn_engraver` sólo permitirá los pases de página en las repeticiones cuya duración sea mayor que el valor especificado.

Las instrucciones de paso de página, `\pageTurn`, `\noPageTurn` y `\allowPageTurn`, se pueden usar también en el nivel más elevado del código, dentro de elementos de marcado del nivel superior y entre las partituras.

## Instrucciones predefinidas

`\pageTurn`, `\noPageTurn`, `\allowPageTurn`.

## Véase también

Referencia de la notación: [Variables de `\paper` para los saltos de línea], página 569.

Fragmentos de código: Sección “Spacing” en *Fragmentos de código*.

## Advertencias y problemas conocidos

Utilice un solo grabador `Page_turn_engraver` en cada partitura. Si hay más de uno, se interferirán entre sí.

## Véase también

Notation Reference: Sección 4.4 [Espaciado vertical], página 583.

Fragmentos de código: Sección “Spacing” en *Fragmentos de código*.

## 4.4 Espaciado vertical

El espaciado vertical está controlado por tres factores: la cantidad de espacio disponible (es decir, el tamaño del papel y los márgenes), la separación entre los sistemas, y la separación entre los pentagramas dentro de un sistema.

### 4.4.1 Espaciado vertical flexible dentro de los sistemas

Tres mecanismos distintos controlan el espaciado vertical flexible dentro de los sistemas, uno por cada una de las categorías siguientes:

- *pautas sin agrupar*,
- *pautas agrupadas* (pautas dentro de un grupo de pentagramas como `ChoirStaff`, etc.), y
- *líneas que no son pautas* (como `Lyrics`, `ChordNames`, etc.).

La altura de cada sistema se determina en dos fases. Primero, todos los pentagramas se disponen según la cantidad de espacio vacío disponible. Después, las líneas que no son pautas se distribuyen entre las pautas.

Observe que los mecanismos de espaciado estudiados en esta sección solamente controlan el espaciado vertical de las pautas y líneas que no son pautas dentro de los sistemas individuales. El espaciado vertical entre distintos sistemas, partituras, marcados y márgenes se controla mediante variables de `\paper` que se estudian en Sección 4.1.4 [Variables de espaciado de `\paper` verticales flexibles], página 565.

## Propiedades de espaciado dentro de los sistemas

Los mecanismos de espaciado vertical dentro del sistema están controlados por dos conjuntos de propiedades de grob. El primer conjunto está asociado con el grob `VerticalAxisGroup`, que se crea por parte de todas las pautas y líneas que no son pautas. El segundo conjunto está asociado con el grob `StaffGrouper`, que puede crearse por parte de los grupos de pentagramas, pero solamente si se le llama explícitamente. Estas propiedades se describen individualmente al final de la presente sección.

Los nombres de estas propiedades (excepto para `staff-affinity`) siguen el formato `elemento1-elemento2-spacing`, donde `elemento1` y `elemento2` son los elementos que se van a espaciar. Observe que `elemento2` no está necesariamente por debajo de `elemento1`; por ejemplo, `nonstaff-relatedstaff-spacing` mide hacia arriba a partir de la línea del tipo no-pauta si `staff-affinity` es UP.

Cada distancia se mide entre los *puntos de referencia* de los dos elementos. El *punto de referencia* para un pentagrama y otro tipo de pauta es el centro vertical de su `StaffSymbol` (es decir, la línea central si `line-count` es un número impar; el espacio central si `line-count` es par). Los puntos de referencia para las líneas individuales que no son pautas aparecen en la tabla siguiente:

Línea que no es una pauta	Punto de referencia
ChordNames	línea de base
NoteNames	línea de base
Lyrics	línea de base
Dynamics	la mitad de la altura de la ‘m’
FiguredBass	punto más alto
FretBoards	línea superior

En la siguiente imagen, las líneas horizontales indican las posiciones de estos puntos de referencia:

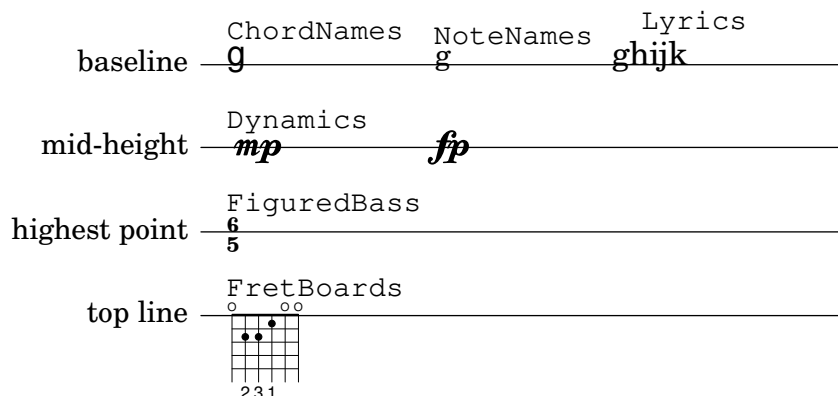

Cada una de las propiedades de grob del espaciado vertical (excepto `staff-affinity`) usa la misma estructura de lista-A que las variables de espaciado del bloque `\paper` que se han

estudiado en Sección 4.1.4 [Variables de espaciado de `\paper` verticales flexibles], página 565. En Sección 5.3.7 [Modificación de las listas-A], página 651, se estudian métodos específicos para la modificación de las listas-A. Las propiedades de los grobs deben ajustarse con un `\override` dentro de un bloque `\score` o `\layout`, y no dentro de un bloque `\paper`.

El ejemplo que sigue muestra las dos maneras en que pueden modificarse estas listas-A. La primera declaración actualiza un par clave-valor de forma individual, y la segunda redefine la propiedad completamente:

```
\new Staff \with {
  \override VerticalAxisGroup.default-staff-staff-spacing.basic-distance = #10
} { ... }

\new Staff \with {
  \override VerticalAxisGroup.default-staff-staff-spacing =
    #'((basic-distance . 10)
      (minimum-distance . 9)
      (padding . 1)
      (stretchability . 10))
} { ... }
```

Para modificar globalmente cualquiera de los ajustes de espaciado, póngalos dentro del bloque `\layout`:

```
\layout {
  \context {
    \Staff
    \override VerticalAxisGroup.default-staff-staff-spacing.basic-distance = #10
  }
}
```

Los ajustes estándar para las propiedades de grob del espaciado vertical están relacionadas en Sección “VerticalAxisGroup” en *Referencia de Funcionamiento Interno* y en Sección “Staff-Grouper” en *Referencia de Funcionamiento Interno*. Las sobreescrituras predeterminadas para los tipos específicos de líneas que no son pautas están relacionadas en las descripciones de contexto correspondientes en Sección “Contexts” en *Referencia de Funcionamiento Interno*.

## Propiedades del grob VerticalAxisGroup

Las propiedades de VerticalAxisGroup se suelen ajustar con una instrucción `\override` en el nivel de Staff (o equivalente).

Se utiliza para determinar la distancia entre la pauta actual y la pauta que está justo por debajo de ella dentro del mismo sistema, incluso si hay más líneas que no son pautas (tales como Lyrics) entre las dos pautas. No se aplica a la pauta inferior de un sistema.

Inicialmente, el valor de espaciado `staff-staff-spacing` de un grupo VerticalAxisGroup es una función de Scheme que aplica las propiedades del StaffGrouper si la pauta forma parte de un grupo, o el `default-staff-staff-spacing` de la pauta en caso contrario. Esto hace posible que las pautas estén espaciadas de forma diferente cuando están agrupadas. Para conseguir un espaciado regular sin importar el agrupamiento, esta función se puede sustituir por una lista-A de espaciado flexible, utilizando la forma de sobreescritura de redefinición completa que se ha mostrado más arriba. Si solo se especifican algunos valores en una operación de sobreescritura, los valores que faltan se toman de `default-staff-staff-spacing` (si tiene valores para ellos).

**default-staff-staff-spacing**

Una lista-A de espaciado flexible que define el espacio `staff-staff-spacing` que se usará para las pautas sin agrupar, a no ser que se haya sobreescrito explícitamente `staff-staff-spacing` con una instrucción `\override`.

**staff-affinity**

Dirección de la pauta que utilizar para el espaciado de la línea actual que no es pauta. Se puede elegir entre UP (arriba), DOWN (abajo) y CENTER (centro). Si es CENTER, la línea del tipo no-pauta se coloca equidistante entre las dos pautas contiguas a ambos lados, a no ser que lo impidan colisiones u otras restricciones de espaciado. Las líneas del tipo no-pauta adyacentes han de llevar valores de `staff-affinity` no crecientes desde la parte superior hasta la inferior, p.ej. una línea del tipo no-pauta establecida a UP no debería seguir inmediatamente a otra que esté establecida a DOWN. Las líneas del tipo no-pauta en la parte superior de un sistema deben usar DOWN; las de la parte inferior deben usar UP. El ajuste de `staff-affinity` para una pauta hace que se le trate como una línea que no es una pauta. El establecimiento de `staff-affinity` a `#f` para una línea que no es una pauta hace que se trate como una pauta. Establecer `staff-affinity` a UP, CENTER, o DOWN hace que el pentagrama resulte espaciado como si fuera una línea que no es una pauta.

**nonstaff-relatedstaff-spacing**

Distancia entre la línea del tipo no-pauta actual y la pauta más próxima en la dirección de `staff-affinity`, si no hay ninguna línea que no sea una pauta entre las dos, y `staff-affinity` es UP o DOWN. Si `staff-affinity` es CENTER, entonces se usa `nonstaff-relatedstaff-spacing` para las pautas más próximas *a los dos lados*, incluso aunque aparezcan otras líneas del tipo no-pauta entre la pauta actual y una de las otras. Esto significa que la colocación de una línea que no es una pauta depende tanto de las pautas que la rodean como de las líneas que no son pautas y que la rodean. Establecer la ampliabilidad `stretchability` de uno de estos tipos de espaciado a un valor más pequeño provoca que este espaciado domine. El establecimiento de `stretchability` a un valor mayor hace que dicho espaciado tenga un menor efecto.

**nonstaff-nonstaff-spacing**

Distancia entre la línea actual del tipo no-pauta y la siguiente línea del tipo no-pauta en la dirección de `staff-affinity`, si las dos están al mismo lado de la pauta relacionada, y `staff-affinity` es UP o DOWN.

**nonstaff-unrelatedstaff-spacing**

Distancia entre la línea actual del tipo no-pauta y la pauta en la dirección opuesta de `staff-affinity`, si no hay ninguna otra línea del tipo no-pauta entre las dos, y `staff-affinity` es UP o DOWN. Se puede usar, por ejemplo, para requerir una cantidad de relleno mínima entre una línea de Lyrics y la pauta a la que no pertenece.

## Propiedades del grob **StaffGrouper**

Las propiedades de `StaffGrouper` se suelen ajustar con una instrucción `\override` en el nivel de `StaffGroup` (o equivalente).

Distancia entre pautas consecutivas dentro del grupo de pautas actual. La propiedad `staff-staff-spacing` del grob `VerticalAxisGroup` de una pauta individual se puede sobrecribir con distintos ajustes de espaciado para dicha pauta.

staffgroup-staff-spacing

Distancia entre la última pauta del grupo en curso y la pauta que está justo por debajo de ella dentro del mismo sistema, incluso si existen una o más líneas que no son pautas (tales como Lyrics) entre las dos pautas. No se aplica al pentagrama o pauta inferior de un sistema. La propiedad staff-staff-spacing del grob VerticalAxisGroup de una pauta individual se puede sobrescribir con distintos ajustes de espaciado para dicha pauta.

## Véase también

Referencia de la notación: Sección 4.1.4 [Variables de espaciado de \paper verticales flexibles], página 565, Sección 5.3.7 [Modificación de las listas-A], página 651.

Archivos de inicio: ly/engraver-init.ly, scm/define-grobs.scm.

Referencia de funcionamiento interno: Sección “Contexts” en *Referencia de Funcionamiento Interno*, Sección “VerticalAxisGroup” en *Referencia de Funcionamiento Interno*, Sección “Staff-Grouper” en *Referencia de Funcionamiento Interno*.

## Espaciado de pautas no agrupadas

Las *pautas*, tales como los pentagramas (Staff), pautas de percusión (DrumStaff) o de tablatura (TabStaff), etc. son contextos que pueden contener uno o más contextos de voz, pero no pueden contener otras pautas.

Las siguientes propiedades afectan al espaciado de las pautas *no agrupadas*:

- Propiedades de VerticalAxisGroup:
  - default-staff-staff-spacing

Estas propiedades de grob se describen individualmente más arriba; véase [Propiedades de espaciado dentro de los sistemas], página 584.

Están implicadas ciertas propiedades adicionales para las pautas que son parte de un grupo; véase [Espaciado de pautas agrupadas], página 588.

El ejemplo siguiente muestra cómo la propiedad default-staff-staff-spacing puede afectar al espaciado de pautas no agrupadas. Las mismas sobrescrituras aplicadas a staff-staff-spacing tendrían el mismo efecto, pero también se aplicaría en caso de que las pautas estuvieran combinadas en un grupo o grupos.

```
\layout {
  \context {
    \Staff
    \override VerticalAxisGroup.default-staff-staff-spacing =
      #'((basic-distance . 8)
        (minimum-distance . 7)
        (padding . 1))
  }
}

<<
% The very low note here needs more room than 'basic-distance
% can provide, so the distance between this staff and the next
% is determined by 'padding.
\new Staff { b,2 r | }

% Here, 'basic-distance provides enough room, and there is no
```

```

% need to compress the space (towards 'minimum-distance) to make
% room for anything else on the page, so the distance between
% this staff and the next is determined by 'basic-distance.
\new Staff { \clef bass g2 r | }

% By setting 'padding to a negative value, staves can be made to
% collide. The lowest acceptable value for 'basic-distance is 0.
\new Staff \with {
  \override VerticalAxisGroup.default-staff-staff-spacing =
    #'((basic-distance . 3.5)
      (padding . -10))
} { \clef bass g2 r | }
\new Staff { \clef bass g2 r | }
>>

```

## Véase también

Archivos de inicio: scm/define-grobs.scm.

Fragmentos de código: Sección “Spacing” en *Fragmentos de código*.

Referencia de funcionamiento interno: Sección “VerticalAxisGroup” en *Referencia de Funcionamiento Interno*.

## Espaciado de pautas agrupadas

En partituras grandes como las orquestales, es común colocar los pentagramas en grupos. El espacio entre los grupos suele ser mayor que el espacio que hay entre los pentagramas dentro del mismo grupo.

Los grupos de pautas, *Staff-groups* (tales como `StaffGroup`, `ChoirStaff`, etc.) son contextos que pueden contener al mismo tiempo uno o más pentagramas o pautas.

Las siguientes propiedades afectan al espaciado de las pautas dentro de los grupos:

- Propiedades de `VerticalAxisGroup`:
  - `staff-staff-spacing`
- Propiedades de `StaffGrouper`:
  - `staff-staff-spacing`
  - `staffgroup-staff-spacing`

Estas propiedades de grob se describen individualmente más arriba; véase [Propiedades de espaciado dentro de los sistemas], página 584.

El ejemplo siguiente muestra cómo pueden afectar las propiedades del grob `StaffGrouper` al espaciado de las pautas agrupadas:

```

\layout {
  \context {

```

```

\Score
\override StaffGrouper.staff-staff-spacing.padding = #0
\override StaffGrouper.staff-staff-spacing.basic-distance = #1
}
}

<<
\new PianoStaff \with {
  \override StaffGrouper.staffgroup-staff-spacing.basic-distance = #20
} <<
  \new Staff { c'1 }
  \new Staff { c'1 }
>>

\new StaffGroup <<
  \new Staff { c'1 }
  \new Staff { c'1 }
>>
>>

```

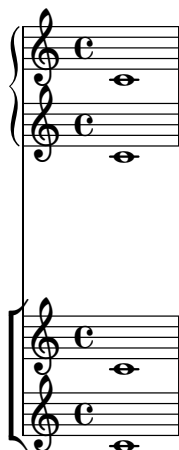

## Véase también

Archivos de inicio: scm/define-grobs.scm.

Fragmentos de código: Sección “Spacing” en *Fragmentos de código*.

Referencia de funcionamiento interno: Sección “VerticalAxisGroup” en *Referencia de Funcionamiento Interno*, Sección “StaffGrouper” en *Referencia de Funcionamiento Interno*.

## Espaciado de las líneas que no son pautas

Las *Líneas que no son pautas* (tales como Lyrics, ChordNames, etc.) son contextos cuyos objetos de presentación se imprimen como pentagramas (es decir, en líneas horizontales dentro de los sistemas). Específicamente, las líneas que no son pautas son contextos del tipo no-pauta que contienen el grabador Sección “Axis\_group-engraver” en *Referencia de Funcionamiento Interno*.

Las siguientes propiedades afectan al espaciado de las líneas que no son pautas:

- Propiedades de VerticalAxisGroup:
  - staff-affinity
  - nonstaff-relatedstaff-spacing
  - nonstaff-nonstaff-spacing

- `nonstaff-unrelatedstaff-spacing`

Estas propiedades de grob se describen individualmente más arriba; véase [Propiedades de espaciado dentro de los sistemas], página 584.

El ejemplo siguiente muestra cómo la propiedad `nonstaff-nonstaff-spacing` puede afectar el espaciado de líneas consecutivas que no son pautas. Aquí, mediante el establecimiento de la clave de ampliabilidad `stretchability` a un valor muy grande, la línea de letra es capaz de ampliarse mucho más de lo que es usual:

```
\layout {
  \context {
    \Lyrics
    \override VerticalAxisGroup.nonstaff-nonstaff-spacing.stretchability = #1000
  }
}

\new StaffGroup
<<
  \new Staff \with {
    \override VerticalAxisGroup.staff-staff-spacing = #'((basic-distance . 30))
  } { c'1 }
  \new Lyrics \with {
    \override VerticalAxisGroup.staff-affinity = #UP
  } \lyricmode { up }
  \new Lyrics \with {
    \override VerticalAxisGroup.staff-affinity = #CENTER
  } \lyricmode { center }
  \new Lyrics \with {
    \override VerticalAxisGroup.staff-affinity = #DOWN
  } \lyricmode { down }
  \new Staff { c'1 }
>>
```

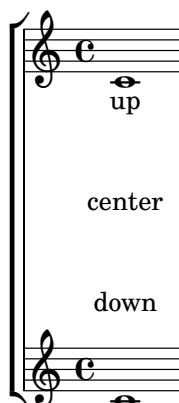

## Véase también

Archivos de inicio: `ly/engraver-init.ly`, `scm/define-grobs.scm`.

Fragmentos de código: Sección “Spacing” en *Fragmentos de código*.

Referencia de funcionamiento interno: Sección “Contexts” en *Referencia de Funcionamiento Interno*, Sección “VerticalAxisGroup” en *Referencia de Funcionamiento Interno*.

### 4.4.2 Posicionamiento explícito de los pentagramas y los sistemas

Una forma de entender los mecanismos del espaciado vertical flexible que se han explicado más arriba es como una colección de ajustes que controlan la cantidad de relleno vertical entre los pentagramas y los sistemas.

Es posible enfrentarse al espaciado vertical de una forma distinta utilizando `NonMusicalPaperColumn.line-break-system-details`. Mientras que los mecanismos del espaciado vertical flexible especifican relleno vertical, `NonMusicalPaperColumn.line-break-system-details` puede especificar posiciones verticales exactas sobre la página.

`NonMusicalPaperColumn.line-break-system-details` acepta una lista asociativa de cuatro ajustes diferentes:

- `X-offset` (desplazamiento en X)
- `Y-offset` (desplazamiento en Y)
- `extra-offset` (desplazamiento adicional)
- `alignment-distances` (distancias de alineación)

Las sobreescrituras de los objetos gráficos, entre ellas las de `NonMusicalPaperColumn` que aparecen más abajo, pueden ocurrir en tres lugares distintos dentro de un archivo de entrada:

- directamente en medio de las notas
- en un bloque `\context`
- en el bloque `\with`

Cuando sobreescribimos `NonMusicalPaperColumn`, usamos la instrucción `\override` usual en los bloques `\context` y en el bloque `\with`. Por otra parte, cuando sobreescribimos `NonMusicalPaperColumn` en medio de las notas, debemos usar la instrucción especial `\overrideProperty`. He aquí algunas sobreescrituras de `NonMusicalPaperColumn` de ejemplo con la instrucción especial `\overrideProperty`:

```
\overrideProperty NonMusicalPaperColumn.line-break-system-details
  #'((X-offset . 20))

\overrideProperty NonMusicalPaperColumn.line-break-system-details
  #'((Y-offset . 40))

\overrideProperty NonMusicalPaperColumn.line-break-system-details
  #'((X-offset . 20)
      (Y-offset . 40))

\overrideProperty NonMusicalPaperColumn.line-break-system-details
  #'((alignment-distances . (15)))

\overrideProperty NonMusicalPaperColumn.line-break-system-details
  #'((X-offset . 20)
      (Y-offset . 40)
      (alignment-distances . (15)))
```

Para entender cómo funciona cada uno de los distintos ajustes, empezamos observando un ejemplo que no incluye absolutamente ninguna sobreescritura.

```
\header { tagline = ##f }
\paper { left-margin = 0\mm }
\book {
  \score {
```

```

<<
  \new Staff <<
    \new Voice {
      s1*5 \break
      s1*5 \break
      s1*5 \break
    }
    \new Voice { \repeat unfold 15 { c'4 c' c' c' } }
  >>
  \new Staff {
    \repeat unfold 15 { d'4 d' d' d' }
  }
  >>
}
}

```

Esta partitura mantiene aislada tanto la información de los saltos de línea como los de página en una voz dedicada a ello. Esta técnica de crear una voz de saltos ayuda a mantener separada de la escritura de notas conforme el ejemplo se vuelve más complicado. Consulte Sección 4.3 [Saltos], página 576.

Utilizando instrucciones `\break` explícitas, la música se divide líneas de cinco compases cada una. El espaciado vertical proviene de los ajustes predeterminados de LilyPond pero el punto de origen vertical de cada sistema se fija explícitamente usando el par `Y-offset` en el atributo `line-break-system-details` del grob (objeto gráfico) `NonMusicalPaperColumn`:

```

\header { tagline = ##f }
\paper { left-margin = 0\mm }
\book {
  \score {
    <<
      \new Staff <<
        \new Voice {
          \overrideProperty Score.NonMusicalPaperColumn.line-break-system-details
            #'((Y-offset . 0))
        }
      >>
    >>
  }
}

```

```

s1*5 \break
\overrideProperty Score.NonMusicalPaperColumn.line-break-system-details
  #'((Y-offset . 40))
s1*5 \break
\overrideProperty Score.NonMusicalPaperColumn.line-break-system-details
  #'((Y-offset . 60))
s1*5 \break
}
\new Voice { \repeat unfold 15 { c'4 c' c' c' } }
>>
\new Staff {
  \repeat unfold 15 { d'4 d' d' d' }
}
>>
}
}

```

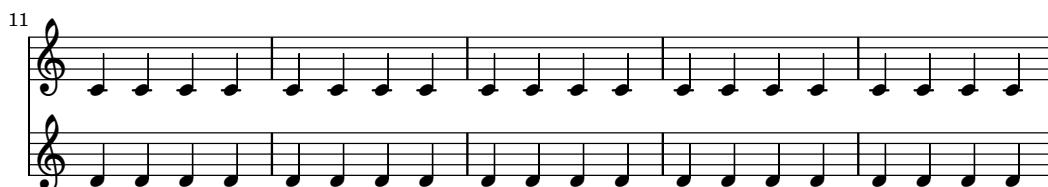

Observe que `line-break-system-details` toma una lista asociativa de una cantidad de valores potencialmente elevada, pero aquí sólo fijamos un valor. Observe también que aquí la propiedad `Y-offset` determina la posición vertical exacta sobre la página en la que se trazará cada uno de los nuevos sistemas.

En contraste con el posicionado absoluto que está disponible a través de `Y-offset` y de `X-offset`, es posible un posicionamiento relativo con la propiedad `extra-offset` de `line-break-system-details`. La colocación es relativa a la disposición predeterminada o al posicionamiento absoluto creado mediante el establecimiento de los valores de `X-offset` y de `Y-offset`. La propiedad `extra-offset` acepta una pareja de números (un `pair`) que consiste en desplazamientos a lo largo de los ejes X e Y.

```
\header { tagline = ##f }
```

```

\paper { left-margin = 0\mm }
\book {
  \score {
    <<
      \new Staff <<
        \new Voice {
          s1*5 \break
          \overrideProperty Score.NonMusicalPaperColumn.line-break-system-details
            #'((extra-offset . (0 . 10)))
          s1*5 \break
          \overrideProperty Score.NonMusicalPaperColumn.line-break-system-details
            #'((extra-offset . (0 . 10)))
          s1*5 \break
        }
        \new Voice { \repeat unfold 15 { c'4 c' c' c' } }
      >>
      \new Staff {
        \repeat unfold 15 { d'4 d' d' d' }
      }
    >>
  }
}

```

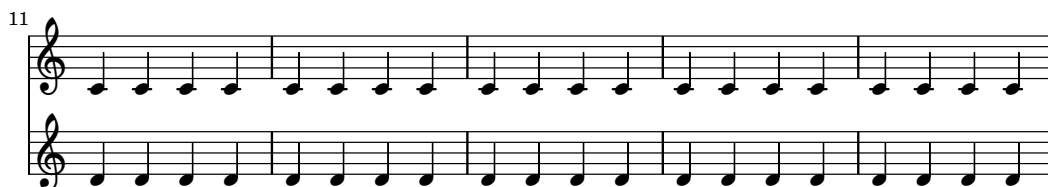
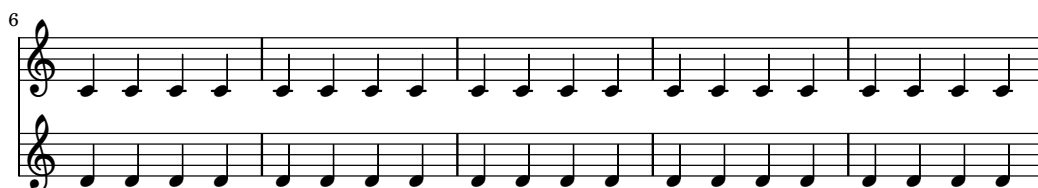

Ahora que hemos establecido explícitamente el punto de origen vertical de cada sistema, podemos también establecer manualmente las distancias verticales entre los pentagramas dentro de cada sistema. Lo hacemos usando la subpropiedad `alignment-distances` de `line-break-system-details`.

```

\header { tagline = ##f }
\paper { left-margin = 0\mm }
\book {

```

```

\score {
  <<
    \new Staff <<
      \new Voice {
        \overrideProperty Score.NonMusicalPaperColumn.line-break-system-details
          #'((Y-offset . 20)
            (alignment-distances . (10)))
        s1*5 \break
        \overrideProperty Score.NonMusicalPaperColumn.line-break-system-details
          #'((Y-offset . 60)
            (alignment-distances . (15)))
        s1*5 \break
        \overrideProperty Score.NonMusicalPaperColumn.line-break-system-details
          #'((Y-offset . 85)
            (alignment-distances . (20)))
        s1*5 \break
      }
      \new Voice { \repeat unfold 15 { c'4 c' c' c' } }
    >>
    \new Staff {
      \repeat unfold 15 { d'4 d' d' d' }
    }
  >>
}

```

Observe que aquí asignamos dos valores distintos al atributo `line-break-system-details` del grob `NonMusicalPaperColumn`. Aunque el atributo `alist` de `line-break-system-details` acepta muchos parámetros de espaciado adicionales (entre ellos, por ejemplo, un par `X-offset` correspondiente), sólo tenemos que establecer el desplazamiento `Y-offset` y los pares `alignment-distances` para controlar el punto de origen vertical de cada sistema y pentagrama. Finalmente, observe que `alignment-distances` especifica el posicionamiento vertical de los pentagramas pero no de los grupos de pentagramas.

```
\header { tagline = ##f }
\paper { left-margin = 0\mm }
\book {
  \score {
    <<
    \new Staff <<
    \new Voice {
      \overrideProperty Score.NonMusicalPaperColumn.line-break-system-details
        #'((Y-offset . 0)
          (alignment-distances . (30 10)))
      s1*5 \break
      \overrideProperty Score.NonMusicalPaperColumn.line-break-system-details
        #'((Y-offset . 60)
          (alignment-distances . (10 10)))
      s1*5 \break
      \overrideProperty Score.NonMusicalPaperColumn.line-break-system-details
```

```

        #'((Y-offset . 100)
          (alignment-distances . (10 30)))
      s1*5 \break
    }
    \new Voice { \repeat unfold 15 { c'4 c' c' c' } }
  >>
  \new StaffGroup <<
    \new Staff { \repeat unfold 15 { d'4 d' d' d' } }
    \new Staff { \repeat unfold 15 { e'4 e' e' e' } }
  >>
  >>
}
}

```

Algunos puntos que tener en cuenta:

- Al usar `alignment-distances`, la letra y otras líneas que no son pautas, no cuentan como un pentagrama.
- Las unidades de los números que se pasan a `X-offset`, `Y-offset`, `extra-offset` y `alignment-distances` se interpretan como múltiplos de la distancia entre líneas de penta-

grama adyacentes. Los valores positivos mueven a los pentagramas y a la letra hacia arriba, los valores negativos mueven los pentagramas y la letra hacia abajo.

- A causa de que los ajustes a `NonMusicalPaperColumn.line-break-system-details` dados aquí permiten el posicionamiento de pentagramas y sistemas en cualquier lugar de la página, es posible violar los márgenes o los límites del papel, o incluso imprimir pentagramas o sistemas unos encima de otros. Esto se evitaría pasando a los diferentes ajustes unos valores razonables.

## Véase también

Fragmentos de código: Sección “Spacing” en *Fragmentos de código*.

### 4.4.3 Evitar las colisiones verticales

Podemos decir intuitivamente que algunos objetos de la notación musical pertenecen al pentagrama y otros se sitúan fuera del pentagrama. Entre los objetos que pertenecen al exterior del pentagrama están las marcas de ensayo, las marcas textuales y las indicaciones de dinámica (en lo sucesivo, les llamaremos objetos fuera del pentagrama). La regla de LilyPond para la colocación vertical de los objetos fuera del pentagrama es ponerlos tan cerca del pentagrama como sea posible pero no tan próximos como para que choquen con otro objeto.

LilyPond utiliza la propiedad `outside-staff-priority` para determinar si un grob es un objeto fuera del pentagrama: si `outside-staff-priority` es un número, el grob es un objeto fuera del pentagrama. Además, `outside-staff-priority` informa a LilyPond en qué orden se debe situar los objetos.

En primer lugar, LilyPond sitúa todos los objetos que no pertenecen al exterior del pentagrama. Después ordena los objetos fuera del pentagrama de acuerdo a su prioridad `outside-staff-priority` (en orden creciente). LilyPond toma los objetos fuera del pentagrama uno a uno y los coloca de forma que no choquen con ningún objeto que ya haya sido colocado. Esto es, si dos grobs fuera del pentagrama compiten por el mismo espacio, el que tiene la prioridad `outside-staff-priority` más baja se colocará más próximo al pentagrama.

Hay un listado completo de las prioridades `outside-staff-priorities` en Sección “La propiedad `outside-staff-priority` (prioridad fuera del pentagrama)” en *Manual de Aprendizaje*.

```
\relative c'' {
  c4_"Text"\pp
  r2.
  \once \override TextScript.outside-staff-priority = #1
  c4_"Text"\pp % this time the text will be closer to the staff
  r2.
  % by setting outside-staff-priority to a non-number,
  % we disable the automatic collision avoidance
  \once \override TextScript.outside-staff-priority = ##f
  \once \override DynamicLineSpanner.outside-staff-priority = ##f
  c4_"Text"\pp % now they will collide
}
```

El relleno vertical que rodea a los objetos fuera del pentagrama se puede controlar con `outside-staff-padding`.

```
\relative {
```

```

\once \override TextScript.outside-staff-padding = #0
a'4-"outside-staff-padding = #0"
\once \override TextScript.outside-staff-padding = #3
d-"outside-staff-padding = #3"
c-"default outside-staff-padding"
b-"default outside-staff-padding"
R1
}

```

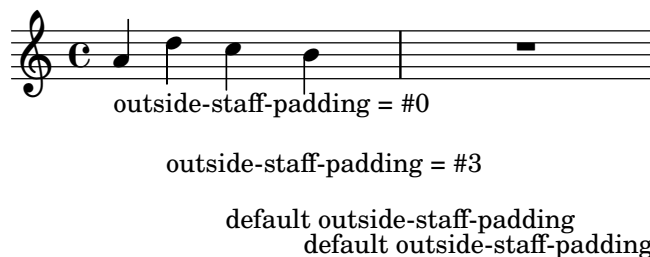

De forma predeterminada, los objetos fuera del pentagrama se colocan de forma que eviten una colisión horizontal con los grobs posicionados previamente. Esto puede llevar a situaciones en las que los objetos se colocan muy próximos entre sí en el sentido horizontal. Como se muestra en el ejemplo que aparece más abajo, al establecer `outside-staff-horizontal-padding` se incrementa el espacio horizontal necesario, y en este caso mueve el texto hacia arriba para evitar que quede demasiado cerca de las líneas adicionales.

```

\relative {
  c'4~"Word" c c'2
  R1
  \once \override TextScript.outside-staff-horizontal-padding = #1
  c,,4~"Word" c c'2
}

```

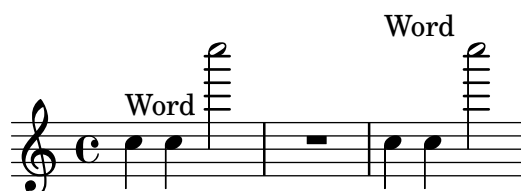

## Véase también

Fragmentos de código: Sección “Spacing” en *Fragmentos de código*.

## 4.5 Espaciado horizontal

### 4.5.1 Panorámica del espaciado horizontal

El motor de espaciado traduce las diferencias en las duraciones a distancias ampliables (‘muelles’) de distintas longitudes. Las duraciones más largas reciben un espacio mayor y las duraciones más cortas reciben menos. Las duraciones más breves reciben un espacio de tamaño fijo (que se controla mediante `shortest-duration-space` en el objeto Sección “SpacingSpanner” en *Referencia de Funcionamiento Interno*). Cuanto más larga es la duración, más espacio recibe: al doblar una duración se suma `spacing-increment` al espacio que ocupa la nota.

Por ejemplo, la pieza siguiente contiene numerosas blancas, negras y corcheas; la corchea va seguida de un ancho de cabeza de blanca (ACB). La negra va seguida de 2 ACB, la blanca por 3 ACB, etc.

```

\relative c' {

```

Está contemplada la notación proporcional; consulte Sección 4.5.5 [Notación proporcional], página 605.

## Véase también

Ensayo sobre grabado musical automatizado: Sección “Espaciado óptico” en *Ensayo*.

Fragmentos de código: Sección “Spacing” en *Fragmentos de código*.

Referencia de funcionamiento interno: Sección “SpacingSpanner” en *Referencia de Funcionamiento Interno*, Sección “NoteSpacing” en *Referencia de Funcionamiento Interno*, Sección “StaffSpacing” en *Referencia de Funcionamiento Interno*, Sección “NonMusicalPaperColumn” en *Referencia de Funcionamiento Interno*.

## Advertencias y problemas conocidos

No existe ningún mecanismo conveniente para sobrecribir el espaciado manualmente. Se puede usar el siguiente rodeo para insertar espacio adicional en una partitura, ajustando el valor del relleno en la medida necesaria.

```
\override Score.NonMusicalPaperColumn.padding = #10
```

No existe ningún rodeo para disminuir la magnitud de la separación.

### 4.5.2 Sección de espaciado nueva

Se pueden iniciar secciones nuevas con diferentes parámetros de espaciado, con la instrucción `newSpacingSection`. Esto es útil para las secciones que tienen distinta noción de las notas ‘largas’ y ‘cortas’. La instrucción `\newSpacingSection` crea un nuevo objeto `SpacingSpanner` en ese momento musical.

En el ejemplo siguiente, el cambio de compás introduce una sección nueva, y por ello las semicorcheas se separan automáticamente de manera ligeramente más amplia.

```
\relative c' {
  \time 2/4
  c4 c8 c
  c8 c c4 c16[ c c8] c4
  \newSpacingSection
  \time 4/16
  c16[ c c8]
}
```

Si los ajustes de espaciado automáticos no dan el espaciado deseado, pueden aplicarse sobreescrituras manuales a sus propiedades con `\override`. Las sobreescrituras se deben aplicar en el mismo momento musical que la propia instrucción `\newSpacingSection` y afectarán entonces al espaciado de toda la música que venga a continuación hasta que las propiedades se cambien en una nueva sección de espaciado, por ejemplo:

```
\relative c' {
  \time 4/16
  c16[ c c8]
  \newSpacingSection
  \override Score.SpacingSpanner.spacing-increment = #2
  c16[ c c8]
  \newSpacingSection
}
```

```
\revert Score.SpacingSpanner.spacing-increment
c16[ c c8]
}
```

## Véase también

Fragmentos de código: Sección “Spacing” en *Fragmentos de código*.

Referencia de funcionamiento interno: Sección “SpacingSpanner” en *Referencia de Funcionamiento Interno*.

### 4.5.3 Cambiar el espaciado horizontal

Se puede alterar el espaciado horizontal con la propiedad `base-shortest-duration`. Aquí compararemos la misma música, una vez sin alterar la propiedad, y luego alterándola. Los valores mayores de `ly:make-moment` producen música más pequeña. Observe que `ly:make-moment` construye una duración, por lo que `1 4` es una duración mayor que `1 16`.

```
\score {
  \relative {
    g'4 e e2 | f4 d d2 | c4 d e f | g4 g g2 |
    g4 e e2 | f4 d d2 | c4 e g g | c,1 |
    d4 d d d | d4 e f2 | e4 e e e | e4 f g2 |
    g4 e e2 | f4 d d2 | c4 e g g | c,1 |
  }
}
```

```
\score {
  \relative {
    g'4 e e2 | f4 d d2 | c4 d e f | g4 g g2 |
    g4 e e2 | f4 d d2 | c4 e g g | c,1 |
    d4 d d d | d4 e f2 | e4 e e e | e4 f g2 |
    g4 e e2 | f4 d d2 | c4 e g g | c,1 |
  }
  \layout {
    \context {
      \Score
      \override SpacingSpanner.base-shortest-duration = \musicLength 16
    }
  }
}
```

### Estiramiento uniforme de los grupos especiales

De forma predeterminada, el espaciado en los grupos de valoración especial depende de varios factores ajenos a la duración (como alteraciones, cambios de clave, etc.). Para pasar por alto estos símbolos y forzar un espaciado de duraciones iguales uniforme, use `Score.SpacingSpanner.uniform-stretching`. Esta propiedad sólo puede cambiarse al principio de la partitura:

```
\score {
  <<
    \new Staff \relative c' {
      \tuplet 5/4 { c8 c c c c } c8 c c c
    }
    \new Staff \relative c' {
      c8 c c c \tuplet 5/4 { c8 c c c c }
    }
  >>
  \layout {
    \context {
      \Score
      \override SpacingSpanner.uniform-stretching = ##t
    }
  }
}
```

## Espaciado estricto de las notas

Cuando se establece `strict-note-spacing`, las notas se separan sin tener en cuenta las claves, líneas divisorias ni notas de adorno:

```
\override Score.SpacingSpanner.strict-note-spacing = ##t
\new Staff \relative {
  c' '8[ c \clef alto c \grace { c16 c } c8 c c] c32[ c] }
```

## Véase también

Fragmentos de código: Sección “Spacing” en *Fragmentos de código*.

### 4.5.4 Longitud de la línea

Los ajustes más básicos que influyen en el espaciado son `indent` y `line-width`. Se definen en el bloque `\layout`. Controlan el sangrado de la primera línea de música y la longitud de las líneas.

Si se fija un valor verdadero para `ragged-right` en el bloque `\layout`, entonces los sistemas terminan en su longitud horizontal natural, en lugar de repartirse horizontalmente hasta llenar toda la línea. Esto es útil para fragmentos cortos, y para comprobar qué tan apretado es el espaciado natural. El valor normal predeterminado es falso, pero si la partitura tiene un solo sistema, el valor predeterminado es verdadero.

La opción `ragged-last` es similar a `ragged-right`, pero afecta sólo a la última línea de la pieza. No se efectúa ninguna restricción sobre dicha línea. El resultado es similar al formateo de los párrafos de texto. En un párrafo, la última línea sencillamente ocupa su longitud horizontal natural.

```
\layout {
  indent = #0
  line-width = #150
  ragged-last = ##t
}
```

## Véase también

Fragmentos de código: Sección “Spacing” en *Fragmentos de código*.

### 4.5.5 Notación proporcional

LilyPond contempla la notación proporcional, un tipo de espaciado horizontal en el que cada nota consume una medida horizontal que equivale exactamente a su duración rítmica. Este tipo de espaciado proporcional es comparable al espaciado horizontal hecho sobre un papel milimetrado. Ciertas partituras de finales del s.XX y principios del s.XXI utilizan notación proporcional para clarificar relaciones rítmicas complejas o para facilitar la colocación de líneas cronométricas u otros gráficos directamente en la partitura.

LilyPond contempla cinco ajustes distintos para la notación proporcional, que se pueden usar solos o combinados:

- `proportionalNotationDuration`
- `uniform-stretching`
- `strict-note-spacing`
- `\remove Separating_line_group_engraver`

- `\override PaperColumn.used = ##t`

En los ejemplos que siguen, exploramos el uso de estos cinco ajustes de la notación proporcional y examinamos la forma en que interactúan.

Comenzamos con el siguiente ejemplo de un solo compás, que usa un espaciado clásico sin justificación por la derecha.

```
\score {
  <<
    \new RhythmicStaff {
      c2 16 16 16 16 \tuplet 5/4 { 16 16 16 16 16 }
    }
  >>
}
```

Observe que la blanca que inicia el compás ocupa mucho menos de la mitad de todo el espacio horizontal del compás. De forma similar, las semicorcheas y el cinquillo de semicorcheas con que finaliza el compás ocupan en conjunto mucho más de la mitad de todo el espacio horizontal del compás.

En el grabado clásico, este espaciado puede ser exactamente el que deseamos porque podemos tomar prestado el espacio horizontal de la blanca y conservar el espacio horizontal a lo largo del compás como un todo.

Por otro lado, si queremos insertar una línea de tiempo graduada o algún otro gráfico encima o debajo de la partitura, necesitamos la notación proporcional. Se activa la notación proporcional con el ajuste `proportionalNotationDuration`.

```
\score {
  <<
    \new RhythmicStaff {
      c2 16 16 16 16 \tuplet 5/4 { 16 16 16 16 16 }
    }
  >>
  \layout {
    \context {
      \Score
      proportionalNotationDuration = \musicLength 1*1/20
    }
  }
}
```

La blanca al principio del compás y las notas rápidas de la segunda mitad del compás ocupan ahora cantidades iguales de espacio horizontal. Podríamos colocar una línea de tiempo graduada o un gráfico encima o debajo de este ejemplo.

El ajuste `proportionalNotationDuration` es un ajuste de contexto que reside en `Score`. Recordemos que los ajustes de contexto aparecen en uno de tres posibles lugares del archivo de entrada: en un bloque `\with`, en un bloque `\context`, o directamente entre la música precedido por la instrucción `\set`. Como con todos los ajustes de contexto, el usuario puede elegir en cuál de los tres lugares diferentes prefiere establecer el valor de `proportionalNotationDuration`.

El ajuste `proportionalNotationDuration` acepta un solo argumento, que es la duración de referencia contra el que se aplica el espaciado de toda la música. La función Scheme de LilyPond `make-moment` acepta dos argumentos: un numerador y un denominador que, juntos, expresan una cierta fracción de redonda. La llamada `(ly:make-moment 1/20)`, por tanto, produce una duración de referencia de una nota de un veinteavo de redonda (semicorcheas de cinquillo). Son también posibles valores como `(ly:make-moment 1/16)`, `(ly:make-moment 1/8)` y `(ly:make-moment 3/97)`.

¿Cómo seleccionamos la duración correcta de referencia para pasarla a `proportionalNotationDuration`? Normalmente mediante un proceso de ensayo y error, comenzando con una duración cercana a la más rápida (o más breve) duración de la pieza. Las duraciones de referencia más pequeñas aplican un espaciado más suelto; las duraciones de referencia más largas aplican un espaciado más apretado.

```
\score {
  <<
    \new RhythmicStaff {
      c2 16 16 16 16 \tuplet 5/4 { 16 16 16 16 16 }
    }
  >>
  \layout {
    \context {
      \Score
      proportionalNotationDuration = \musicLength 8
    }
  }
}

\score {
  <<
    \new RhythmicStaff {
      c2 16 16 16 16 \tuplet 5/4 { 16 16 16 16 16 }
    }
  >>
  \layout {
    \context {
      \Score
      proportionalNotationDuration = \musicLength 16
    }
  }
}

\score {
  <<
    \new RhythmicStaff {
      c2 16 16 16 16 \tuplet 5/4 { 16 16 16 16 16 }
    }
  >>
  \layout {
    \context {
      \Score
      proportionalNotationDuration = \musicLength 32
    }
  }
}
```

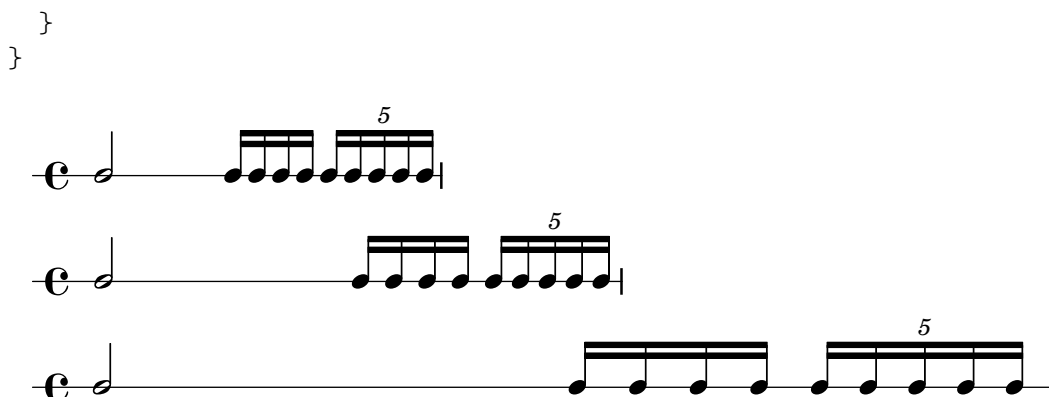

Observe que una duración de referencia demasiado grande (como la corchea, en el ejemplo de arriba) produce un espaciado excesivamente apretado y puede ser causa de colisiones entre las cabezas de nota. Observe también que la notación proporcional en general ocupa más espacio horizontal que el espaciado clásico. El espaciado proporcional aporta claridad rítmica a expensas del espacio horizontal.

Ahora veremos cómo espaciar de forma óptima grupos de valoración especial que se superponen.

Empezamos por examinar qué le ocurre a nuestro ejemplo original, con espaciado clásico, cuando añadimos un segundo pentagrama con un tipo diferente de grupo especial.

```
\score {
  <<
    \new RhythmicStaff {
      c2 16 16 16 16 \tuplet 5/4 { 16 16 16 16 16 }
    }
    \new RhythmicStaff {
      \tuplet 9/8 { c8 8 8 8 8 8 8 8 8 }
    }
  >>
}
```

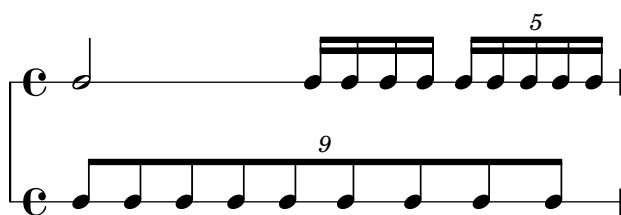

El espaciado es defectuoso porque las notas regularmente espaciadas del pentagrama inferior no se amplían de manera uniforme. Los grabados clásicos incluyen muy pocos tresillos complejos y así las reglas del grabado clásico pueden generar este tipo de resultado. El establecimiento de `proportionalNotationDuration` lo soluciona.

```
\score {
  <<
    \new RhythmicStaff {
      c2 16 16 16 16 \tuplet 5/4 { 16 16 16 16 16 }
    }
    \new RhythmicStaff {
      \tuplet 9/8 { c8 8 8 8 8 8 8 8 8 }
    }
  >>
}
```

```

\layout {
  \context {
    \Score
    proportionalNotationDuration = \musicLength 1*1/20
  }
}

```

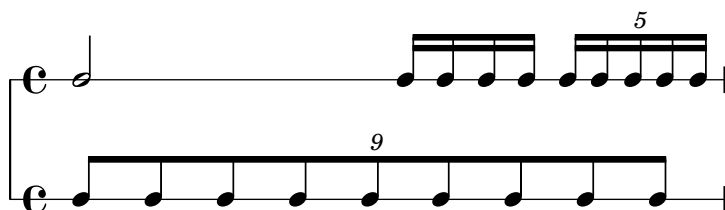

Pero si observamos con mucho cuidado podremos ver que las notas de la segunda mitad del 9-illo están espaciadas de forma ligeramente más ancha que las de la primera mitad del 9-illo. Para asegurar una ampliación uniforme, activamos `uniform-stretching`, que es una propiedad de `SpacingSpanner`.

```

\score {
  <<
    \new RhythmicStaff {
      c2 16 16 16 16 \tuplet 5/4 { 16 16 16 16 16 }
    }
    \new RhythmicStaff {
      \tuplet 9/8 { c8 8 8 8 8 8 8 8 8 }
    }
  >>
  \layout {
    \context {
      \Score
      proportionalNotationDuration = \musicLength 1*1/20
      \override SpacingSpanner.uniform-stretching = ##t
    }
  }
}

```

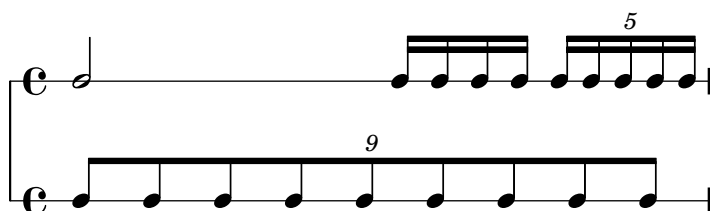

Nuestro ejemplo de dos pentagramas ahora está espaciado exactamente, nuestras relaciones rítmicas son visualmente claras, y podemos incluir una línea de tiempo graduada o un gráfico, si queremos.

Observe que el paquete de notación proporcional de LilyPond espera que todas las partituras proporcionales establezcan el atributo `uniform-stretching` de `SpacingSpanner` al valor `##t`. El establecimiento de `proportionalNotationDuration` sin ajustar también el atributo `uniform-stretching` de `SpacingSpanner` al valor `##t` causará, por ejemplo, que los desplazamientos (skips) consuman una cantidad de espacio horizontal incorrecta.

El `SpacingSpanner` es un grob abstracto que reside en el contexto de `Score`. Como con nuestros ajustes de `proportionalNotationDuration`, las sobreescrituras al `SpacingSpanner` sólo pueden ocurrir en uno de estos tres lugares dentro del archivo de entrada: en el bloque `\with`, en el bloque `\context` o directamente dentro de la escritura de notas.

De manera predeterminada, sólo hay un `SpacingSpanner` por `Score`. Esto supone que, por omisión, `uniform-stretching` está activado para la partitura completa o desactivado para la partitura completa. Sin embargo, podemos sobrecribir este comportamiento y activar distintas posibilidades de espaciado en distintos lugares de la partitura. Lo hacemos con la instrucción `\newSpacingSection`. Consulte Sección 4.5.2 [Sección de espaciado nueva], página 602, para más información.

A continuación examinamos los efectos del grabador `Separating_line_group_engraver` y veremos por qué las partituras proporcionales con frecuencia eliminan este grabador. El ejemplo siguiente muestra que hay una pequeña cantidad de espacio “preliminar” justo antes de la primera nota de cada sistema.

```
\paper {
  indent = #0
}
```

```
\new Staff {
  c'1
  \break
  c'1
}
```

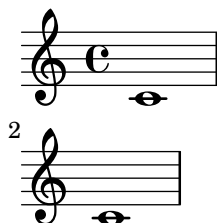

Esta cantidad de espacio preliminar es la misma ya sea después de una indicación de compás, una armadura o una clave. El grabador `Separating_line_group_engraver` es responsable de este espacio. La eliminación de `Separating_line_group_engraver` reduce este espacio a cero.

```
\paper {
  indent = #0
}
```

```
\new Staff \with {
  \remove Separating_line_group_engraver
} {
  c'1
  \break
  c'1
}
```

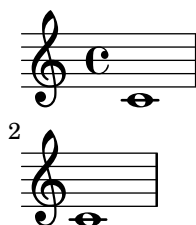

Los elementos no musicales como la indicación de compás, la armadura, la clave y las alteraciones son problemáticos en notación proporcional. Ninguno de estos elementos tiene duración rítmica. Pero todos ellos consumen espacio horizontal. Las distintas partituras proporcionales abordan este problema de distinta manera.

Sería posible evitar los problemas de espaciado con las armaduras, simplemente evitando tenerlas. Esta es una opción válida pues casi todas las partituras proporcionales son música contemporánea. Lo mismo puede valer para las indicaciones de compás, especialmente para las partituras que incluyen una línea de tiempo graduada u otro gráfico. Pero estas partituras son excepcionales y casi todas las partituras proporcionales incluyen al menos unas pocas indicaciones de compás. Las claves y las alteraciones son aún más esenciales.

Así pues ¿qué estrategias existen para el espaciado de los elementos no musicales en un contexto proporcional? Una buena opción es la propiedad `strict-note-spacing` de `SpacingSpanner`. Compare las dos partituras siguientes:

```
\new Staff {
  \set Score.proportionalNotationDuration = \musicLength 16
  c' '8 8 8 \clef alto d'2 2
}

\new Staff {
  \set Score.proportionalNotationDuration = \musicLength 16
  \override Score.SpacingSpanner.strict-note-spacing = ##t
  c' '8 8 8 \clef alto d'2 2
}
```

Las dos partituras son proporcionales, pero el espaciado de la primera es muy suelto a causa del cambio de clave. Sin embargo, el espaciado de la segunda partitura se mantiene estricto, porque `strict-note-spacing` está activado. La activación de `strict-note-spacing` hace que el ancho de las indicaciones de compás, armaduras, cambios de clave y alteraciones no tomen parte en el algoritmo de espaciado.

Además de los ajustes dados aquí, hay otros que aparecen con frecuencia en las partituras proporcionales. Entre ellos están:

- `\override SpacingSpanner.strict-grace-spacing = ##t`
- `\set tupletFullLength = ##t`
- `\override Beam.breakable = ##t`
- `\override Glissando.breakable = ##t`
- `\override TextSpanner.breakable = ##t`
- `\remove Forbid_line_break_engraver in the Voice context`

Estos ajustes dan a las notas de adorno un espaciado estricto, extienden los corchetes de grupo especial para que marquen tanto los puntos de comienzo como de final, y permiten que los elementos de extensión se dividan entre los sistemas y las páginas. Consulte las partes respectivas del manual para ver estos ajustes relacionados.

## Véase también

Referencia de la notación: Sección 4.5.2 [Sección de espaciado nueva], página 602.

Fragmentos de código: Sección “Spacing” en *Fragmentos de código*.

## 4.6 Encajar la música en menos páginas

En ocasiones, podemos terminar con uno o dos pentagramas en una segunda página (o tercera, o cuarta. . .). Es fastidioso, especialmente cuando vemos que las páginas anteriores parecen tener espacio de sobra.

Al investigar los problemas de disposición, una herramienta de valor incalculable es `annotate-spacing`. Esta instrucción imprime los valores de un cierto número de variables de espaciado; para ver más detalles consulte la sección siguiente, Sección 4.6.1 [Mostrar el espaciado], página 612.

### 4.6.1 Mostrar el espaciado

Para presentar gráficamente las dimensiones de las variables de disposición vertical que pueden verse alteradas por el formato de la página, establezca `annotate-spacing` en el bloque `\paper`:

```
\book {
  \score { { c4 } }
  \paper { annotate-spacing = ##t }
}
```

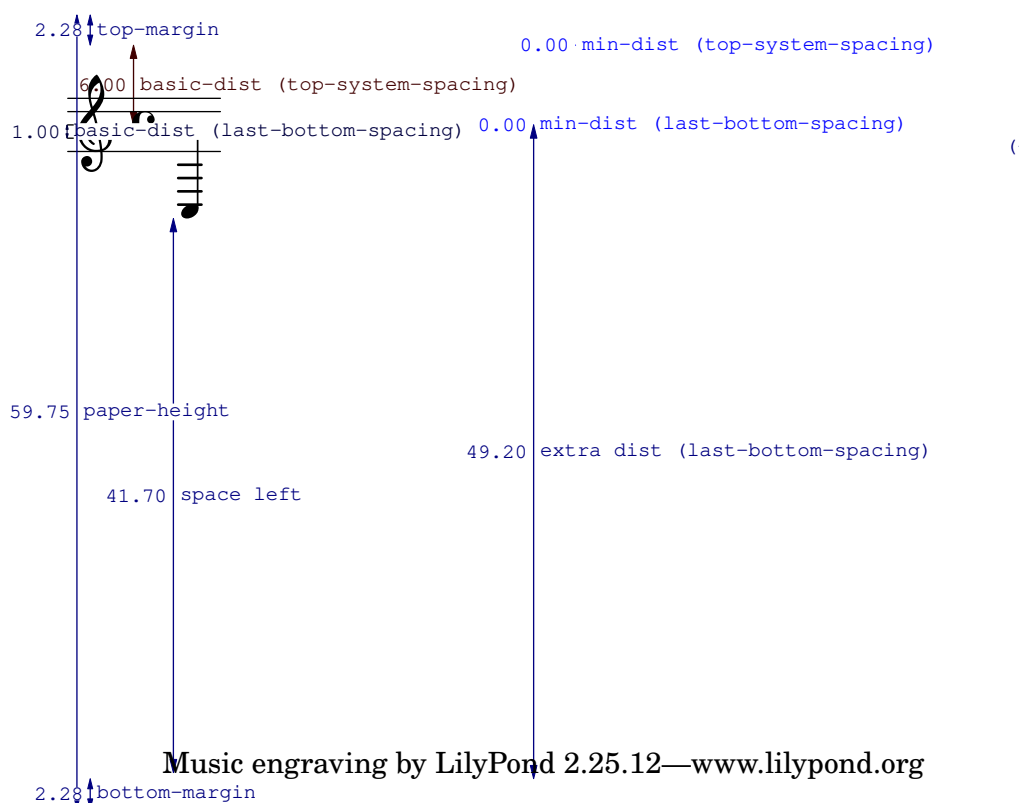

Todas las dimensiones de disposición se muestran en espacios de pentagrama, independientemente de las unidades especificadas en los bloques `\paper` o `\layout`. En el ejemplo anterior, `paper-height` tiene un valor de 59.75 staff-spaces (espacios de pentagrama), y el `staff-size` (tamaño del pentagrama) es de 20 puntos, el valor predeterminado. Observe que:

$$\begin{aligned}
 1 \text{ punto} &= (25.4/72.27) \text{ mm} \\
 1 \text{ staff-space} &= (\text{staff-size})/4 \text{ pts} \\
 &= (\text{staff-size})/4 * \\
 & (25.4/72.27) \text{ mm}
 \end{aligned}$$

En este caso, un staff-space equivale aproximadamente a 1.757mm. Así, la medida paper-height de 59.75 staff-spaces equivale a 105 milímetros, la altura de una hoja a6 en orientación apaisada. Las parejas  $(a,b)$  son intervalos, donde  $a$  es el límite inferior y  $b$  es el límite superior del intervalo.

## Véase también

Referencia de la notación: Sección 4.2.2 [Establecer el tamaño del pentagrama], página 575.

Fragmentos de código: Sección “Spacing” en *Fragmentos de código*.

### 4.6.2 Cambiar el espaciado

La salida de `annotate-spacing` revela las dimensiones verticales con gran detalle. Para ver más detalles acerca de la modificación de los márgenes y otras variables de diseño de la página, consulte Sección 4.1 [Disposición de la página], página 561.

Aparte de los márgenes, hay algunas otras opciones para ahorrar espacio:

- Forzar los sistemas para que se junten lo más posible entre sí (de forma que quepan la mayor cantidad de ellos en la página) y al mismo tiempo estén espaciados de forma que no exista un espacio vacío en la parte baja del papel.

```

\paper {
  system-system-spacing = #'((basic-distance . 0.1) (padding . 0))
  ragged-last-bottom = ##f
  ragged-bottom = ##f
}

```

- Forzar el número de sistemas. Puede ser de utilidad de dos formas. Si tan sólo se establece un valor, incluso el mismo valor que el número de sistemas que se están trazando de forma predeterminada, ello ocasionará a veces que se traten de introducir más sistemas en cada página, pues en este caso se omite un paso en que se produce una estimación, dando así un encaje mejor en cada página. Asimismo, el forzar una reducción neta en el número de sistemas puede producir el ahorro de una página adicional. Por ejemplo, si la disposición predeterminada tiene 11 sistemas, la asignación siguiente fuerza una disposición con 10 sistemas.

```

\paper {
  system-count = #10
}

```

- Forzar el número de páginas. Por ejemplo, la asignación siguiente fuerza una disposición con dos páginas.

```

\paper {
  page-count = #2
}

```

- Evitar (o reducir en número) los objetos que aumentan el tamaño vertical de un sistema. Por ejemplo, los corchetes de las repeticiones de primera y segunda vez (o repeticiones con finales alternativos) necesitan espacio adicional. Si estas casillas se reparten a lo largo de dos sistemas, ocupan más espacio que si estuvieran sobre el mismo sistema. Como otro ejemplo, las indicaciones dinámicas que se ‘salen’ de un sistema se pueden acercar al pentagrama:

```

\relative e' {

```

```
e4 c g\f c
e4 c g-\tweak X-offset #-2.7 \f c
}
```

- Alterar el espaciado horizontal por medio de `SpacingSpanner`. Para ver más detalles, consulte Sección 4.5.3 [Cambiar el espaciado horizontal], página 603. El ejemplo siguiente ilustra el espaciado predeterminado:

```
\score {
  \relative {
    g'4 e e2 |
    f4 d d2 |
    c4 d e f |
    g4 g g2 |
    g4 e e2 |
  }
}
```

### **Véase también**

Referencia de la notación: Sección 4.1 [Disposición de la página], página 561, Sección 4.5.3 [Cambiar el espaciado horizontal], página 603.

Fragmentos de código: Sección “Spacing” en *Fragmentos de código*.

## 5 Cambiar los valores por omisión

El objetivo del diseño de LilyPond es proporcionar la más alta calidad de los resultados, de forma predeterminada. A pesar de ello, podría tener que cambiar este resultado predeterminado. La disposición sobre el papel se controla a través de un amplio número de ‘botones e interruptores’ llamados en su conjunto ‘propiedades’. En el Manual de aprendizaje podemos encontrar una introducción en forma de tutorial al acceso y modificación de estas propiedades, véase Sección “Trucar la salida” en *Manual de Aprendizaje*. Éste debería leerse en primer lugar. Este capítulo cubre un terreno similar, pero con un estilo más adecuado para un manual de referencia.

La descripción definitiva de los controles que están disponibles para su ajuste fino están en un documento aparte: la Sección “Referencia de funcionamiento interno” en *Referencia de Funcionamiento Interno*. Dicho manual relaciona todas las variables, funciones y opciones que se encuentran disponibles en LilyPond. Está escrito como un documento HTML, que se puede encontrar en línea (<https://lilypond.org/doc/stable/Documentation/internals/>), pero que también va incluido en el paquete de la documentación de LilyPond.

Internamente, LilyPond utiliza el lenguaje Scheme (un dialecto de LISP) para aportar la infraestructura. La sobreescritura de las decisiones de disposición da acceso efectivo a las interioridades del programa, lo que requiere código de Scheme como entrada. Los elementos de Scheme se inauguran dentro de un archivo .ly con el símbolo de cuadradillo #.<sup>1</sup>

### 5.1 Contextos de interpretación

Esta sección explica qué son los contextos y cómo modificarlos.

#### Véase también

Manual de aprendizaje: Sección “Contextos y grabadores” en *Manual de Aprendizaje*.

Archivos de inicio: ly/engraver-init.ly, ly/performer-init.ly.

Fragmentos de código: Sección “Contexts and engravers” en *Fragmentos de código*.

Referencia de funcionamiento interno: Sección “Contexts” en *Referencia de Funcionamiento Interno*, Sección “Engravers and Performers” en *Referencia de Funcionamiento Interno*.

#### 5.1.1 Explicación de los contextos

Los contextos se disponen de forma jerárquica:

#### Definiciones de salida - estructura de los contextos

Esta sección explica la relevancia de las definiciones de salida cuando se trabaja con los contextos. Más adelante ofrecemos ejemplos de definiciones de salida reales (véase [Cambiar todos los contextos del mismo tipo], página 627).

Aunque la música escrita en un archivo haga referencia a tipos y nombres de contexto, los contextos se crean solamente cuando la música se está realmente interpretando. LilyPond interpreta la música bajo el control de una ‘definición de salida’ y puede hacerlo así para varias definiciones de salida distintas, dando como resultado distintas salidas también. La definición de salida que corresponde a la impresión de la música se especifica mediante \layout.

Una definición de salida mucho más sencilla que se usa para la producción de MIDI se especifica mediante \midi. Internamente, LilyPond utiliza varias otras definiciones de salida, como cuando se usa el combinador de particellas ([Combinación automática de las partes], página 191) o se crean fragmentos de notas guía citadas ([Citar otras voces], página 223).

<sup>1</sup> Sección “Tutorial de Scheme” en *Extender* contiene un breve tutorial sobre la introducción de números, listas, cadenas y símbolos en Scheme.

Las definiciones de salida establecen la relación entre los contextos así como sus respectivos valores predeterminados. Aunque la mayor parte de los cambios se suelen hacer dentro de un bloque `\layout`, los ajustes de valores relacionados con el MIDI solamente tienen efecto cuando se hacen dentro de un bloque `\midi block`.

Algunos ajustes afectan a varias salidas: por ejemplo, si se desactiva el barrado automático, `autoBeaming`, dentro de algún contexto, las barras cuentan como melismas en lo que respecta a la correspondencia entre la música y la letra, como se describe en [Duración automática de las sílabas], página 289. Esta correspondencia se hace tanto para la salida impresa como para el MIDI. Si los cambios hechos sobre el `autoBeaming` dentro de la definición de contexto de un bloque `\layout` no se repiten dentro del correspondiente bloque `\midi`, la letra y la música dejarán de estar sincronizadas dentro del MIDI.

## Véase también

Archivos instalados: `ly/engraver-init.ly`. `ly/performer-init.ly`.

## Score. El contexto maestro

Este es el contexto de notación del nivel más alto. Ningún otro contexto puede contener a un contexto Score. De forma predeterminada, el contexto Score maneja la administración de las indicaciones de compás y se asegura de que ciertos elementos como claves, compases y armaduras están siempre alineados entre los distintos pentagramas.

Se crea implícitamente una instancia del contexto Score cuando se procesa un bloque `\score {...}`.

## Contextos del nivel superior: contenedores de pentagramas

### *StaffGroup*

Agrupar pentagramas y añade un corchete en la parte izquierda, formando un grupo. Las líneas divisorias de los pentagramas contenidos se conectan verticalmente. `StaffGroup` sólo consiste en una colección de pentagramas, con un corchete delante y líneas divisorias de arriba a abajo.

### *ChoirStaff*

Idéntico a `StaffGroup` excepto que las barras de compás de los pentagramas contenidos no se conectan verticalmente.

### *GrandStaff*

Un grupo de pentagramas, con una llave en la parte izquierda que abarca el grupo. Las barras de compás de los pentagramas contenidos se conectan verticalmente.

### *PianoStaff*

Igual que `GrandStaff`, pero contempla la posibilidad de poner el nombre del instrumento a la izquierda del sistema.

## Contextos de nivel intermedio. Pentagramas

### *Staff*

Maneja claves, barras de compás, tonalidades y alteraciones accidentales. Puede contener contextos de `Voice`.

### *RhythmicStaff*

Como `Staff`, pero para imprimir ritmos. Al imprimir se ignoran las alturas de las notas; las notas se imprimen sobre una línea. La salida de MIDI conserva las alturas sin modificación.

### *TabStaff*

Contexto para generar tablaturas. De forma predeterminada dispone la expresión musical como una tablatura de guitarra, impresa sobre seis líneas.

*DrumStaff*

Maneja el tipografiado para instrumentos de percusión. Puede contener contextos *DrumVoice*.

*VaticanaStaff*

Igual que *Staff*, excepto que está pensado para tipografiar piezas en estilo gregoriano.

*MensuralStaff*

Igual que *Staff*, excepto que está diseñado para tipografiar piezas en estilo mensural.

## Contextos del nivel más bajo. Voces

Los contextos del mismo nivel que *Voice* dan un valor inicial a ciertas propiedades e inician los grabadores correspondientes. Un contexto del nivel más bajo es aquel que no tiene un contexto descendiente predeterminado `defaultchild`. Aunque es posible hacer que pueda aceptar o contener subcontextos, éstos solo se pueden crear e introducir de forma explícita.

*Voice*

Corresponde a una voz sobre un pentagrama. este contexto maneja la conversión de las indicaciones dinámicas, plicas, barras, subíndices y superíndices, ligaduras de expresión y de unión, y silencios. Tenemos que crear instancias explícitas de este contexto si necesitamos varias voces en el mismo pentagrama.

*VaticanaVoice*

Lo mismo que *Voice*, excepto que está diseñado para tipografiar piezas en estilo gregoriano.

*MensuralVoice*

Lo mismo que *Voice*, con modificaciones para el tipografiado de piezas en estilo mensural.

*Lyrics*

Corresponde a una voz con letra. Maneja la impresión de una sola línea de letra.

*DrumVoice*

El contexto de voz utilizado en una pauta de percusión.

*FiguredBass*

El contexto en que los objetos *BassFigure* se crean a partir de la entrada escrita en el modo `\figuremode`.

*TabVoice*

El contexto de voz utilizado dentro de un contexto *TabStaff*. Se suele dejar que se cree implícitamente.

*CueVoice*

El contexto de voz que se utiliza para dibujar notas de tamaño reducido, con el principal objetivo de añadir notas guía de un pentagrama a otro, véase [Formateo de las notas guía], página 227. Normalmente se deja que se cree implícitamente.

*ChordNames*

Tipografía nombres de acordes.

### 5.1.2 Crear y referenciar contextos

*LilyPond* crea automáticamente contextos de nivel inferior si se encuentra una expresión musical antes de que exista un contexto adecuado, pero normalmente esto sólo funciona bien para partituras sencillas o fragmentos musicales como los que aparecen en la documentación. Para partituras más complejas, se recomienda especificar explícitamente todos los contextos con las instrucciones `\new` o `\context`. La sintaxis de estas dos instrucciones es muy similar:

```
[\new | \context] Contexto [ = nombre] [expresión_musical]
```

donde se puede especificar `\new` o `\context`. *Contexto* es el tipo de contexto que se desea crear, *nombre* es un nombre opcional que se da al contexto concreto que se está creando, y *expresión\_musical* es una sola expresión musical que será interpretada por los complementos grabadores y reproductores dentro de este contexto.

El prefijo `\new` sin ningún nombre se usa con frecuencia para crear partituras con muchos pentagramas:

```
<<
  \new Staff \relative {
    % leave the Voice context to be created implicitly
    c''4 c
  }
  \new Staff \relative {
    d''4 d
  }
>>
```

y para introducir varias voces dentro de un solo pentagrama:

```
\new Staff <<
  \new Voice \relative {
    \voiceOne
    c''8 c c4 c c
  }
  \new Voice \relative {
    \voiceTwo
    g'4 g g g
  }
>>
```

`\new` debería usarse siempre para especificar contextos sin nombre.

La diferencia entre `\new` y `\context` se encuentra en la acción que se realiza:

- `\new` con un nombre o sin él, siempre crea un contexto nuevo y distinto, incluso si ya existe un contexto con el mismo nombre:

```
\new Staff <<
  \new Voice = "A" \relative {
    \voiceOne
    c''8 c c4 c c
  }
  \new Voice = "A" \relative {
    \voiceTwo
    g'4 g g g
  }
```

```
}
>>
```

- `\context` con un nombre especificado, crea un contexto nuevo solamente si no existe ya un contexto del mismo tipo y con el mismo nombre, dentro de la misma jerarquía de contextos. En caso contrario, se toma como referencia a dicho contexto creado previamente, y su expresión musical se pasa a este contexto para su interpretación.

Los contextos con nombre pueden ser útiles en casos especiales como la letra de las canciones o los bajos cifrados, como se ve en los ejemplos de [Trabajar con letra y variables], página 298, y Sección “Plantillas de conjuntos vocales” en *Manual de Aprendizaje* para el primer caso, y [Imprimir el bajo cifrado], página 456, para el segundo. De manera más general, una aplicación de los contextos con nombre es la separación entre la disposición de la partitura y el contenido musical. Son válidas cualquiera de las dos formas siguientes:

```
\score {
  <<
    % score layout
    \new Staff <<
      \new Voice = "one" {
        \voiceOne
      }
      \new Voice = "two" {
        \voiceTwo
      }
    >>

    % musical content
    \context Voice = "one" {
      \relative {
        c''4 c c c
      }
    }
    \context Voice = "two" {
      \relative {
        g'8 g g4 g g
      }
    }
  >>
}
```

```
\score {
  <<
    % score layout
    \new Staff <<
      \context Voice = "one" {
        \voiceOne
```

```

    }
    \context Voice = "two" {
      \voiceTwo
    }
  >>

  % musical content
  \context Voice = "one" {
    \relative {
      c' '4 c c c
    }
  }
  \context Voice = "two" {
    \relative {
      g'8 g g4 g g
    }
  }
  >>
}

```

De manera alternativa, se pueden utilizar variables con un efecto similar. Véase Sección “Organizar las piezas mediante variables” en *Manual de Aprendizaje*.

- `\context` sin ningún nombre corresponderá con el primer contexto que se encuentre entre los creados previamente que sean del mismo tipo dentro de la misma jerarquía de contextos, incluso si tiene nombre, y su expresión musical se pasará a dicho contexto para su interpretación. Esta forma rara vez es útil. Sin embargo, `\context` sin nombre y sin expresión musical se usa para establecer el contexto en que se ejecuta un procedimiento de Scheme especificado con `\applyContext`:

```

\new Staff \relative {
  c'1
  \context Timing
  \applyContext #(lambda (ctx)
                    (newline)
                    (display (ly:context-current-moment ctx)))
  c1
}

```

Un contexto debe tener un nombre si se va a hacer referencia a él más tarde, por ejemplo cuando se asocia la letra con la música:

```

\new Voice = "tenor" música
...
\new Lyrics \lyricsto "tenor" letra

```

Para ver más detalles sobre la asociación de letra y música, consulte [Duración automática de las sílabas], página 289.

Las propiedades de todos los contextos de un tipo en particular se pueden modificar dentro de un bloque `\layout` (con una sintaxis diferente), véase [Cambiar todos los contextos del mismo tipo], página 627.

Esta construcción también ofrece una forma de mantener las instrucciones de disposición separadas del contenido musical. Si se va a modificar un solo contexto, debe usarse un bloque `\with`, véase [Cambiar solamente un contexto determinado], página 629.

## Véase también

Manual de aprendizaje: Sección “Organizar las piezas mediante variables” en *Manual de Aprendizaje*.

Referencia de la notación: [Cambiar solamente un contexto determinado], página 629, [Duración automática de las sílabas], página 289.

### 5.1.3 Mantener vivos los contextos

Normalmente los contextos finalizan en el primer momento musical en que no tienen nada que hacer. Así, los contextos de *Voice* mueren tan pronto como ya no contienen ningún evento, los contextos de *Staff* mueren tan pronto como todos los contextos de *Voice* que contenían ya no contengan ningún evento, etc. Esto puede ocasionar dificultades si se tiene que hacer referencia a contextos anteriores que ya han muerto, por ejemplo, al cambiar de pentagramas con instrucciones `\change`, asociar letra con una voz mediante instrucciones `\lyricsto`, o cuando se añaden eventos musicales adicionales a un contexto anterior.

Existe una excepción a esta regla general: dentro de una construcción `{...}` (música secuencial), la noción que la construcción tiene del “contexto actual” descenderá un nivel cada vez que un elemento de la secuencia finaliza en un subcontexto del contexto anterior. Esto evita la creación espúrea de contextos implícitos en ciertas situaciones, pero significa que el primer contexto dentro del que se desciende, se va a mantener vivo hasta el final de la expresión.

Como contraste, los contextos de una expresión hecha con la construcción `<<...>>` (música simultánea) no se prolongan, por lo que si una instrucción que crea un contexto se encierra en otro par de `<<...>>`, se impedirá que el contexto persista durante toda la duración de la secuencia `{...}` que lo contiene.

Cualquier contexto se puede mantener vivo si nos aseguramos de que tiene algo que hacer en cualquier momento musical dado. Los contextos de *Staff* se mantienen con vida si nos aseguramos de que una de sus voces se mantiene viva. Una manera de hacerlo es añadir silencios de separación a una voz en paralelo con la música real. Éstos deben añadirse a todos y cada uno de los contextos de *Voice* que se hayan de mantener vivos. Si se van a usar esporádicamente varias voces, es más seguro mantenerlas todas vivas en lugar de tratar de confiar en las excepciones que hemos mencionado arriba.

En el ejemplo siguiente, tanto la voz A como la voz B se mantienen vivas de esta manera durante la duración de la pieza:

```
musicA = \relative { d''4 d d d }
musicB = \relative { g'4 g g g }
keepVoicesAlive = {
  <<
    \new Voice = "A" { s1*5 } % Keep Voice "A" alive for 5 bars
    \new Voice = "B" { s1*5 } % Keep Voice "B" alive for 5 bars
  >>
}

music = {
  \context Voice = "A" {
    \voiceOneStyle
    \musicA
  }
}
```

```

\context Voice = "B" {
  \voiceTwoStyle
  \musicB
}
\context Voice = "A" { \musicA }
\context Voice = "B" { \musicB }
\context Voice = "A" { \musicA }
}

\score {
  \new Staff <<
    \keepVoicesAlive
    \music
  >>
}

```

El ejemplo siguiente muestra cómo se puede escribir una línea melódica esporádica con letra utilizando este enfoque. Por supuesto, en una situación real la melodía y el acompañamiento consistirían en varias secciones diferentes.

```

melody = \relative { a'4 a a a }
accompaniment = \relative { d'4 d d d }
words = \lyricmode { These words fol -- low the mel -- o -- dy }
\score {
  <<
    \new Staff = "music" {
      <<
        \new Voice = "melody" {
          \voiceOne
          s1*4 % Keep Voice "melody" alive for 4 bars
        }
        {
          \new Voice = "accompaniment" {
            \voiceTwo
            \accompaniment
          }
          <<
            \context Voice = "melody" { \melody }
            \context Voice = "accompaniment" { \accompaniment }
          >>
          \context Voice = "accompaniment" { \accompaniment }
          <<
            \context Voice = "melody" { \melody }
            \context Voice = "accompaniment" { \accompaniment }
          >>
        }
      >>
    }
  >>
  \new Lyrics \with { alignAboveContext = "music" }
}

```

```

\lyricsto "melody" { \words }
>>
}

```

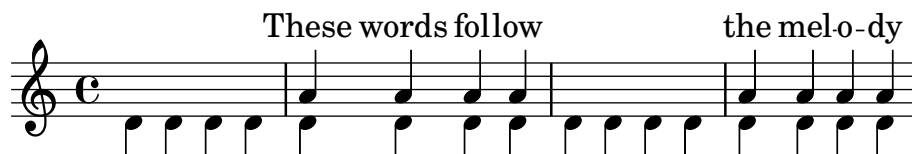

Una forma alternativa, que podría resultar mejor en muchas situaciones, es mantener con vida la línea melódica simplemente incluyendo notas espaciadoras para alinearla correctamente con el acompañamiento:

```

melody = \relative {
  s1 % skip a bar
  a'4 a a a
  s1 % skip a bar
  a4 a a a
}
accompaniment = \relative {
  d'4 d d d
  d4 d d d
  d4 d d d
  d4 d d d
}
words = \lyricmode { These words fol -- low the mel -- o -- dy }

\score {
  <<
    \new Staff = "music" {
      <<
        \new Voice = "melody" {
          \voiceOne
          \melody
        }
        \new Voice = "accompaniment" {
          \voiceTwo
          \accompaniment
        }
      >>
    }
    \new Lyrics \with { alignAboveContext = "music" }
    \lyricsto "melody" { \words }
  >>
}

```

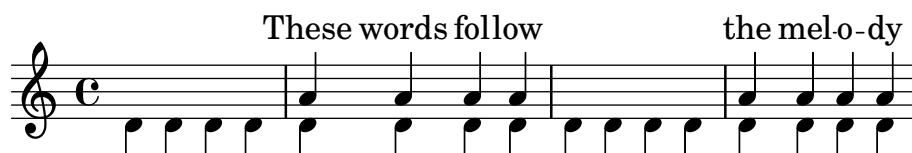

### 5.1.4 Modificar los complementos (plug-ins) de contexto

Los contextos de notación (como `Score` y `Staff`) no sólo almacenan propiedades, también contienen «plug-ins» o complementos llamados ‘grabadores’ que crean elementos de notación. Por ejemplo, el contexto `Voice` contiene un grabador `Note_heads_engraver` que crea las cabezas de nota y el contexto `Staff` contiene un grabador `Key_engraver` que crea la armadura.

Para ver una descripción completa de todos y cada uno de los complementos, consulte Referencia de funcionamiento interno  $\mapsto$  Traducción  $\mapsto$  Grabadores. Cada contexto que se describe en Referencia de funcionamiento interno  $\mapsto$  Traducción  $\mapsto$  Contexto, relaciona los grabadores que se usan para ese contexto.

Puede ser de utilidad jugar un poco con estos complementos. Se hace iniciando un contexto nuevo con `\new` o `\context` y modificándolo:

```
\new contexto \with {
  \consists ...
  \consists ...
  \remove ...
  \remove ...
  etc.
}
{
  ...música...
}
```

donde cada uno de los ... deben ser el nombre de un grabador. Aquí tenemos un ejemplo sencillo que suprime los grabadores `Time_signature_engraver` y `Clef_engraver` de un contexto `Staff`:

```
<<
  \new Staff \relative {
    f'2 g
  }
  \new Staff \with {
    \remove Time_signature_engraver
    \remove Clef_engraver
  } \relative {
    f'2 g2
  }
>>
```

En el segundo pentagrama no hay indicación de compás ni clave. Éste es un método bastante rudimentario de hacer que desaparezcan los objetos porque afecta a todo el pentagrama. Este método también afecta al espaciado, lo que puede ser deseable o no serlo. Se muestran métodos más sofisticados para quitar objetos en Sección “Visibilidad y color de los objetos” en *Manual de Aprendizaje*.

El ejemplo siguiente muestra una aplicación práctica. Normalmente las líneas divisorias y las indicaciones de compás están sincronizadas a lo largo de toda la partitura. Lo hacen los grabadores `Timing_translator` y `Default_bar_line_engraver`. Estos complementos mantienen al día la administración de las indicaciones de compás, posición dentro del compás, etc. Moviendo

estos grabadores desde el contexto de `Score` al de `Staff`, podemos conseguir una partitura en la que cada pentagrama tiene su propio compás independiente.

```
\score {
  <<
    \new Staff \with {
      \consists Timing_translator
    }
    \relative {
      \time 3/4
      c''4 c c c c c
    }
    \new Staff \with {
      \consists Timing_translator
    }
    \relative {
      \time 2/4
      c''4 c c c c c
    }
  >>
  \layout {
    \context {
      \Score
      \remove Timing_translator
    }
  }
}
```

## Advertencias y problemas conocidos

El orden en que los grabadores se especifican es el orden en que se llaman para realizar su tarea de procesamiento. Normalmente, el orden en que se especifican los grabadores no tiene importancia, pero en algunos casos especiales sí la tiene, por ejemplo donde un grabador escribe una propiedad y otro la lee, o donde un grabador crea un groby otro debe procesarlo.

Las siguientes ordenaciones son importantes:

- el grabador de compases `Bar_engraver` debe ir normalmente en primer lugar,
- el grabador de digitaciones `New_fingering_engraver` debe ir antes del grabador `Script_column_engraver` de columnas de inscripciones,
- el `Timing_translator` debe ir antes del grabador de números de compás `Bar_number_engraver`.

## Véase también

Archivos instalados: `ly/engraver-init.ly`.

### 5.1.5 Cambiar los valores por omisión de los contextos

Se pueden cambiar las propiedades de contexto y de grob con las instrucciones `\set` y `\override`, tal y como se describe en Sección 5.3 [Modificar las propiedades], página 639. Estas instrucciones crean eventos musicales, haciendo que los cambios tengan efecto en el punto temporal en que la música se está procesando.

Por contra, esta sección explica la forma de cambiarlos valores *predeterminados* de las propiedades de contexto y de grob en el momento en que se crea el contexto. Existen dos formas de hacerlo. Una modifica los valores predeterminados en todos los contextos de un tipo dado, y el otro modifica los valores predeterminados solamente en una instancia concreta de un contexto.

#### Cambiar todos los contextos del mismo tipo

Los ajustes de contexto predeterminados que se han de usar para la composición tipográfica dentro de Score, Staff, Voice y otros contextos se pueden especificar en un bloque `\context` dentro de cualquier bloque `\layout`.

Los ajustes para la salida MIDI, al contrario que para la composición tipográfica, se tendrán que especificar aparte en bloques `\midi` (véase [Definiciones de salida - estructura de los contextos], página 616).

El bloque `\layout` se debe colocar dentro del bloque `\score` al que se aplica, después de la música.

```
\layout {
  \context {
    \Voice
    [ajustes de contexto para todos los contextos Voice]
  }
  \context {
    \Staff
    [ajustes de contexto para todos los contextos Staff]
  }
}
```

Se pueden especificar los siguientes tipos de ajustes:

- Una instrucción `\override`, pero omitiendo el nombre del contexto

```
\score {
  \relative {
    a'4~"Thicker stems" a a a
    a4 a a\ff a
  }
  \layout {
    \context {
      \Staff
      \override Stem.thickness = #4.0
    }
  }
}
```

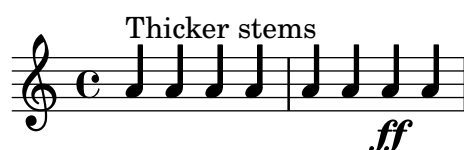

- Estableciendo una propiedad de contexto directamente

```
\score {
```

```

\relative {
  a'4^"Smaller font" a a a
  a4 a a\ff a
}
\layout {
  \context {
    \Staff
    fontSize = #-4
  }
}

```

- Una instrucción predefinida tal como `\dynamicUp` o una expresión musical como `\accidentalStyle dodecaphonic`

```

\score {
  \relative {
    a'4^"Dynamics above" a a a
    a4 a a\ff a
  }
  \layout {
    \context {
      \Voice
      \dynamicUp
    }
    \context {
      \Staff
      \accidentalStyle dodecaphonic
    }
  }
}

```

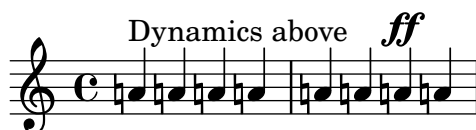

- Una variable definida por el usuario que contenga un bloque `\with`; para ver detalles acerca del bloque `\with`, consulte [Cambiar solamente un contexto determinado], página 629.

```

StaffDefaults = \with {
  fontSize = #-4
}

\score {
  \new Staff {
    \relative {
      a'4^"Smaller font" a a a
      a4 a a a
    }
  }
}

```

```

\layout {
  \context {
    \Staff
    \StaffDefaults
  }
}

```

Las instrucciones de ajuste de propiedades se pueden disponer dentro de un bloque `\layout` sin que estén encerradas en un bloque `\context`. Tales ajustes son equivalentes a incluir las mismas instrucciones de ajuste de propiedades al comienzo de cada uno de los contextos del tipo especificado. Si no se especifica ningún contexto, *todos y cada uno* de los contextos del nivel inferior quedan afectados, véase [Contextos del nivel más bajo. Voces], página 618. La sintaxis de una instrucción de ajuste de propiedades dentro de un bloque `\layout` es la misma que si la misma instrucción estuviera escrita en el propio flujo musical.

```

\score {
  \new Staff {
    \relative {
      a'4^"Smaller font" a a a
      a4 a a a
    }
  }
  \layout {
    \accidentalStyle dodecaphonic
    \set fontSize = #-4
    \override Voice.Stem.thickness = #4.0
  }
}

```

## Cambiar solamente un contexto determinado

Las propiedades de contexto de una única instancia de contexto pueden cambiarse dentro de un bloque `\with`. Todas las demás instancias de contexto del mismo tipo retienen los ajustes predeterminados que LilyPond tiene programados y que se modifican por parte de cualquier bloque `\layout` que se encuentre dentro del ámbito. El bloque `\with` se debe situar inmediatamente después de las instrucciones `\new context-type`:

```

\new Staff \with { [ajustes de contexto para esta instancia de contexto solamente] }
{
  ...
}

```

De forma alternativa, si la música se escribe usando la forma corta de las instrucciones de especificación de modo, como por ejemplo `\chords` en lugar de `\chordmode`, la instrucción `\with` se debe colocar inmediatamente después de la instrucción que especifica el modo:

```

\chords \with { [ajustes de contexto para esta instancia de contexto (implícita) solamente] }
{

```

```
...
}
```

dado que es el contexto implícito creado por estas formas breves el que se quiere modificar. Se aplica la misma consideración a las otras formas cortas de especificar el modo de entrada (`\drums`, `\figures`), véase Sección 5.4.1 [Modos de entrada], página 653.

Dado las modificaciones de contexto especificadas en bloques `\with` están dentro de la música, afectarán a *todas* las salidas (tipografía *y también* el MIDI), a diferencia de los cambios que se hacen dentro de una definición de salida.

Se pueden especificar los siguientes tipos de ajustes:

- Una instrucción `\override`, pero omitiendo el nombre del contexto

```
\score {
  \new Staff {
    \new Voice \with { \override Stem.thickness = #4.0 }
    {
      \relative {
        a'4~"Thick stems" a a a
        a4 a a a
      }
    }
  }
}
```

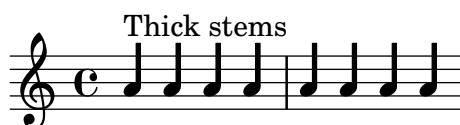

- Estableciendo una propiedad de contexto directamente

```
\score {
  <<
    \new Staff {
      \relative {
        a'4~"Default font" a a a
        a4 a a a
      }
    }
    \new Staff \with { fontSize = #-4 }
    {
      \relative {
        a'4~"Smaller font" a a a
        a4 a a a
      }
    }
  >>
}
```

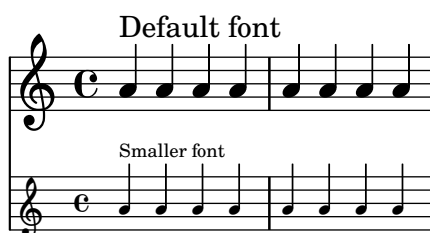

- Una instrucción predefinida tal como `\dynamicUp`

```

\score {
  <<
    \new Staff {
      \new Voice {
        \relative {
          a'4^"Dynamics below" a a a
          a4 a a\ff a
        }
      }
    }
    \new Staff \with { \accidentalStyle dodecapronic }
    {
      \new Voice \with { \dynamicUp }
      {
        \relative {
          a'4^"Dynamics above" a a a
          a4 a a\ff a
        }
      }
    }
  >>
}

```

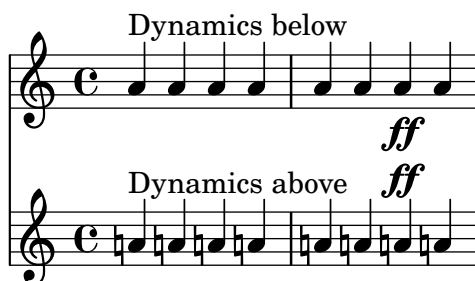

## Véase también

Referencia de la notación: Sección 5.4.1 [Modos de entrada], página 653,

## Orden de precedencia

El valor de una propiedad que se aplica en un momento determinado se determina de la siguiente forma:

- si está en efecto una instrucción `\override` o `\set` dentro del flujo musical, se usa dicho valor,
- de lo contrario, se usa el valor predeterminado tomado de un enunciado `\with` en las instrucciones de inicio del contexto,
- de lo contrario, se usa el valor tomado del bloque `\context` más reciente que corresponda dentro de los bloques `\layout` o `\midi`,
- de lo contrario se usa el valor predeterminado que LilyPond lleva preprogramado.

## Véase también

Manual de aprendizaje: Sección “Modificar las propiedades de los contextos” en *Manual de Aprendizaje*.

Engraver\_group. Algunos contextos especiales y los contextos de los bloques \midi usan otros tipos. La copia y la modificación de una definición de contexto existente también cumplimentan el tipo. Como este ejemplo crea una definición partiendo de cero, tiene que ser especificada explícitamente.

```
\type Engraver_group
```

Al juntarlo todo, obtenemos

```
\context {
  \name ImproVoice
  \type Engraver_group
  \consists Note_heads_engraver
  \consists Text_engraver
  \consists Rhythmic_column_engraver
  \consists Pitch_squash_engraver
  squashedPosition = #0
  \override NoteHead.style = #'slash
  \hide Stem
  \alias Voice
}
```

Los contextos dan lugar a jerarquías. Queremos poner el contexto ImproVoice dentro del contexto Staff, igual que los contextos de voz normales. Por tanto, modificamos la definición de Staff con la instrucción \accepts (acepta),

```
\context {
  \Staff
  \accepts ImproVoice
}
```

Con frecuencia, al reutilizar una definición de contexto existente, el contexto resultante se puede usar en cualquier lugar donde el contexto original hubiera podido hacerlo.

```
\layout {
  ...
  \inherit-acceptability to from
}
```

consigue que tengamos contextos del tipo *to* aceptados por todos los contextos que asimismo aceptan *from*. Por ejemplo, usar

```
\layout {
  ...
  \inherit-acceptability "ImproVoice" "Voice"
}
```

añade un \accepts para ImproVoice tanto a la definición de Staff como a la de RhythmicStaff.

Lo opuesto a \accepts (acepta) es \denies (deniega), lo que a veces se necesita cuando se están reutilizando definiciones de contexto existentes.

Organizar las piezas requeridas dentro de un bloque \layout nos deja con

```
\layout {
  \context {
    \name ImproVoice
    ...
  }
  \inherit-acceptability "ImproVoice" "Voice"
}
```

Así pues, la salida que aparece al comienzo de esta sub-sección se puede escribir como

```
\relative {
  a'4 d8 bes8
  \new ImproVoice {
    c4^"ad lib" c
    c4 c^"desvístete"
    c c_"mientras tocas :)"
  }
  a1
}
```

Para completar el ejemplo, los cambios que afectan a la jerarquía de contextos se deben repetir dentro de un bloque `\midi` de manera que la salida MIDI dependa de las mismas relaciones de contexto.

## Véase también

Referencia de funcionamiento interno: Sección “`Note_heads_engraver`” en *Referencia de Funcionamiento Interno*, Sección “`Text_engraver`” en *Referencia de Funcionamiento Interno*, Sección “`Rhythmic_column_engraver`” en *Referencia de Funcionamiento Interno*, Sección “`Pitch_squash_engraver`” en *Referencia de Funcionamiento Interno*.

### 5.1.7 Orden de disposición de los contextos

Los contextos se disponen en un sistema normalmente desde arriba hacia abajo en el orden en que se encuentran en el archivo de entrada. Cuando los contextos se anidan unos dentro de otros, el contexto exterior incluye a los contextos anidados tal y como se especifica en el archivo de entrada, siempre y cuando los contextos interiores estén incluidos en la lista “`accepts`” del contexto externo. Los contextos anidados que no están incluidos en la lista “`accepts`” del contexto externo se recolocan debajo del contexto externo en lugar de anidarse dentro de él.

La lista “`accepts`” de un contexto se puede cambiar con las instrucciones `\accepts` (acepta) o `\denies` (niega). `\accepts` añade un contexto a la lista “`accepts`” y `\denies` elimina un contexto de la lista.

Por ejemplo, un grupo de pentagramas con un corchete cuadrado no se encuentra normalmente en el interior de un pentagrama con llave curva que tenga conectadas las líneas divisorias, y un `GrandStaff` para piano no acepta un `StaffGroup` dentro de él, de forma predeterminada.

```
\score {
  \new GrandStaff <<
    \new StaffGroup <<
      \new Staff { c'1 }
      \new Staff { d'1 }
    >>
    \new Staff { \set Staff.instrumentName = bottom f'1 }
  >>
}
```

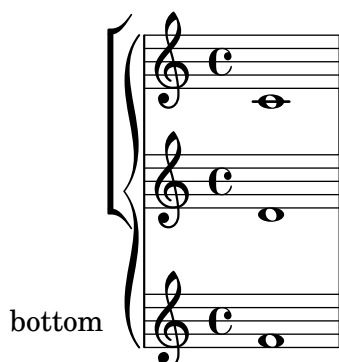

Sin embargo, usando la instrucción `\accepts`, se puede añadir un `StaffGroup` al contexto `GrandStaff`:

```
\score {
  \new GrandStaff <<
    \new StaffGroup <<
      \new Staff { c'1 }
      \new Staff { d'1 }
    >>
    \new Staff { \set Staff.instrumentName = bottom f'1 }
  >>
  \layout {
    \context {
      \GrandStaff
      \accepts StaffGroup
    }
  }
}
```

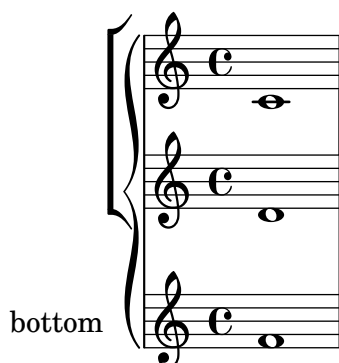

`\denies` se usa principalmente cuando un contexto nuevo se está basando en otro, pero los anidamientos requeridos difieren. Por ejemplo, el contexto `VaticanaStaff` está basado en el contexto `Staff`, pero con el contexto `VaticanaVoice` sustituido por el contexto `Voice` en la lista “accepts”.

Observe que discretamente se crea un contexto de forma implícita si se encuentra una instrucción donde no hay un contexto apropiado para contenerlo.

Dentro de una definición de contexto, el tipo de un subcontexto que se va a crear implícitamente se especifica usando `\defaultchild` (hijo predeterminado). Algunos eventos musicales requieren un contexto ‘Bottom’ (inferior): cuando se encuentra este evento, se crean subcontextos de forma recursiva hasta que se alcanza un contexto que no tiene establecido el ‘defaultchild’.

La creación implícita de contextos puede dar lugar a pentagramas o partituras nuevos no esperados. La utilización de `\new` para crear contextos explícitamente evita esos problemas.

En ocasiones se necesita que un contexto exista durante un breve intervalo de tiempo, siendo un buen ejemplo el contexto de pentagrama de un *ossia*. Esto se consigue normalmente mediante la introducción de la definición del contexto en el lugar apropiado en paralelo con la sección correspondiente de la música principal. De forma predeterminada, el contexto temporal se coloca debajo de todos los contextos existentes. Para reposicionarlo por encima del contexto que tenga el nombre “principal”, debería definirse de esta forma:

```
\new Staff \with { alignAboveContext = "principal" }
```

Se presenta una situación similar cuando se posiciona un contexto temporal de letra de una canción dentro de una disposición de varios pentagramas tal como `ChoirStaff`, por ejemplo, cuando se añade una segunda estrofa a una sección que se repite. De forma predeterminada, el contexto temporal de letra se coloca debajo de los pentagramas inferiores. Mediante la definición del contexto temporal de letra con `alignBelowContext` se puede posicionar correctamente debajo del contexto de letra con nombre que contiene el texto de la primera estrofa.

En diversos lugares pueden verse ejemplos que muestran esta recolocación de contextos temporales: véase Sección “Anidado de expresiones musicales” en *Manual de Aprendizaje*, Sección 1.6.2 [Modificación de pentagramas sueltos], página 208, y Sección 2.1.2 [Técnicas específicas para la letra], página 298.

## Véase también

Manual de aprendizaje: Sección “Anidado de expresiones musicales” en *Manual de Aprendizaje*.

Referencia de la notación: Sección 1.6.2 [Modificación de pentagramas sueltos], página 208, Sección 2.1.2 [Técnicas específicas para la letra], página 298.

Manual de utilización del programa: Sección “Aparece un pentagrama de más” en *Utilización del Programa*.

Archivos instalados: `ly/engraver-init.ly`.

## 5.2 Explicación del Manual de referencia de funcionamiento interno

### 5.2.1 Navegar por la referencia del programa

Supongamos que queremos mover la indicación de digitación del fragmento siguiente:

`c' '-2`

Si hace una visita a la documentación en busca de instrucciones de digitación (en [Indicaciones de digitación], página 239), encontrará:

#### Véase también

Referencia de funcionamiento interno: Sección “Fingering” en *Referencia de Funcionamiento Interno*.

La referencia del programador se encuentra disponible en forma de documento HTML. Se recomienda mucho que lo lea en la forma HTML, bien en línea o bien descargando los archivos de la documentación HTML. Esta sección sería mucho más difícil de entender si está utilizando el manual en formato PDF.

Siga el enlace que lleva a Sección “Fingering” en *Referencia de Funcionamiento Interno*. Al principio de la página, puede ver

Los objetos de digitación se crean por parte de: Sección “Fingering-engraver” en *Referencia de Funcionamiento Interno* y Sección “New-fingering-engraver” en *Referencia de Funcionamiento Interno*.

Siguiendo los enlaces relacionados dentro de la referencia del programa, podemos seguir el flujo de información dentro del programa:

- Sección “Fingering” en *Referencia de Funcionamiento Interno*: los objetos Sección “Fingering” en *Referencia de Funcionamiento Interno* se crean por parte de: Sección “Fingering-engraver” en *Referencia de Funcionamiento Interno*
- Sección “Fingering-engraver” en *Referencia de Funcionamiento Interno*: Tipos de música aceptados: Sección “fingering-event” en *Referencia de Funcionamiento Interno*
- Sección “fingering-event” en *Referencia de Funcionamiento Interno*: El tipo de evento musical fingering-event está descrito en Expresiones musicales con el nombre de Sección “FingeringEvent” en *Referencia de Funcionamiento Interno*

Este camino se recorre en contra de la corriente de información del programa: comienza por la salida y acaba en el evento de entrada. También podríamos haber empezado por un evento de la entrada, y leído siguiendo el flujo de información terminando en su caso en el objeto (u objetos) de la salida.

La referencia del programa también se puede examinar como un documento normal. Contiene capítulos que tratan de Music definitions de la Sección “Translation” en *Referencia de Funcionamiento Interno*, y del Sección “Backend” en *Referencia de Funcionamiento Interno*. Cada uno de los capítulos relaciona todas las definiciones utilizadas y todas las propiedades que se pueden ajustar.

### 5.2.2 Interfaces de la presentación

La página HTML que pudimos ver en la sección anterior describe el objeto de presentación llamado Sección “Fingering” en *Referencia de Funcionamiento Interno*. Dicho objeto es un símbolo dentro de la partitura. Tiene propiedades que guardan números (como grosores y direcciones), pero también punteros a objetos relacionados. Un objeto de presentación también se llama un *Grob*, que es una abreviatura de Graphical Object (objeto gráfico). Para ver más detalles acerca de los objetos gráficos o Grobs, consulte Sección “grob-interface” en *Referencia de Funcionamiento Interno*.

La página dedicada a Fingering relaciona las definiciones del objeto Fingering. Por ejemplo, la página dice

```
padding (dimensión, en espacios de pentagrama):
0.5
```

lo que significa que el número se mantendrá a una distancia de al menos 0.5 de la cabeza de la nota.

Cada objeto de presentación puede tener varias funciones como elemento notacional o tipográfico. Por ejemplo, el objeto de digitación Fingering tiene los siguientes aspectos

- Su tamaño es independiente del espaciado horizontal, al contrario de las ligaduras o las barras de las figuras.
- Es un elemento de texto. Casi seguro que es un texto muy corto.
- este elemento de texto se tipografía con un tipo de letra, no como las ligaduras o las barras de las figuras.
- Horizontalmente, el centro del símbolo se debe alinear con el centro de la cabeza de la nota.
- Verticalmente, el símbolo se coloca cerca de la nota y del pentagrama.

- La posición vertical también está coordinada con otros símbolos de superíndice y de subíndice.

Cada uno de estos aspectos se capta en lo que se llaman *interfaces*, que se relacionan al final de la página dedicada a Sección “Fingering” en *Referencia de Funcionamiento Interno*

Este objeto contempla los siguientes interfaces: Sección “item-interface” en *Referencia de Funcionamiento Interno*, Sección “self-alignment-interface” en *Referencia de Funcionamiento Interno*, Sección “side-position-interface” en *Referencia de Funcionamiento Interno*, Sección “text-interface” en *Referencia de Funcionamiento Interno*, Sección “text-script-interface” en *Referencia de Funcionamiento Interno*, Sección “font-interface” en *Referencia de Funcionamiento Interno*, Sección “finger-interface” en *Referencia de Funcionamiento Interno* y Sección “grob-interface” en *Referencia de Funcionamiento Interno*.

Al pulsar sobre cualquiera de los enlaces nos desplazaremos a la página del respectivo interfaz del objeto. Cada interfaz tiene un cierto número de propiedades. Algunas de ellas no son para que el usuario las pueda ajustar (‘Propiedades internas’), pero otras sí se pueden modificar.

Hemos estado hablando de *el* objeto Fingering, pero realmente esto no significa mucho. El archivo de inicialización (véase Sección “Otras fuentes de información” en *Manual de Aprendizaje*) `scm/define-grobs.scm` muestra el alma del ‘objeto’,

```
(Fingering
 . ((padding . 0.5)
    (avoid-slur . around)
    (slur-padding . 0.2)
    (staff-padding . 0.5)
    (self-alignment-X . 0)
    (self-alignment-Y . 0)
    (script-priority . 100)
    (stencil . ,ly:text-interface::print)
    (direction . ,ly:script-interface::calc-direction)
    (font-encoding . fetaText)
    (font-size . -5) ; don't overlap when next to heads.
    (meta . ((class . Item)
             (interfaces . (finger-interface
                           font-interface
                           text-script-interface
                           text-interface
                           side-position-interface
                           self-alignment-interface
                           item-interface))))))
```

Como podemos ver, el objeto Fingering no es más que un montón de valores de variables, y la página web de la Referencia de funcionamiento interno se genera directamente a partir de esta definición.

### 5.2.3 Determinar la propiedad del grob

Recordemos que queríamos cambiar la posición del **2** en

`c' '-2`

Puesto que el **2** se encuentra colocado verticalmente sobre su nota, tenemos que negociar con el interfaz asociado con esta colocación. Esto se hace usando `side-position-interface`. La página que describe este interface dice:

`side-position-interface`

Colocar un objeto víctima (este mismo) junto a otros objetos (el soporte). La propiedad `direction` significa dónde poner el objeto víctima con relación al soporte (¿a la izquierda o a la derecha, encima o debajo?)

Debajo de esta descripción, la variable `padding` (relleno) se describe como

`padding` (dimensión, en espacios de pentagrama)

Añadir esta cantidad de espacio adicional entre objetos que están unos junto a otros.

Aumentando el valor de `padding`, podemos alejar la cifra de digitación de la cabeza de la nota. La siguiente orden inserta un espacio en blanco de tres “espacios de pentagrama” entre la nota y la digitación:

```
\once \override Voice.Fingering.padding = #3
```

Al insertar este relleno antes de que se haya creado el objeto de digitación, llegamos al siguiente resultado:

```
\once \override Voice.Fingering.padding = #3
c' '-2
```

En este caso, el contexto de este truco es `Voice`. Véase el apartado dedicado al añadido Sección “`Fingering-engraver`” en *Referencia de Funcionamiento Interno*, que dice:

El grabador `Fingering-engraver` forma parte de los contextos: ... Sección “`Voice`” en *Referencia de Funcionamiento Interno*

#### 5.2.4 Convenciones de nombres

Se hace necesario presentar una panorámica de las diversas convenciones de nomenclatura:

- funciones de Scheme: minúsculas-con-guiones (lo que incluye a los nombres de una sola palabra)
- funciones de Scheme específicas de LilyPond: `ly:más-estilo-de-scheme`
- eventos, clases y propiedades musicales: `como-las-funciones-de-scheme`
- interfaces de Grobs: `estilo-scheme`
- propiedades de backend: `estilo-scheme` (¡pero X e Y en mayúsculas!)
- contextos (y ExpresionesMusicales y grobs): Mayúsculas o MayúsculasDeCamello
- propiedades de contexto: minúsculasSeguidoDeMayúsculasDeCamello
- grabadores: Mayúsculas\_seguido\_de\_minúsculas\_y\_con\_barras\_bajas

### 5.3 Modificar las propiedades

### 5.3.1 Panorámica de la modificación de las propiedades

Cada contexto es responsable de la creación de ciertos tipos de objetos gráficos. Los ajustes que se usan para imprimir estos objetos también se almacenan por contexto. Mediante la modificación de estos ajustes, se puede alterar la apariencia de los objetos.

Existen dos tipos diferentes de propiedades almacenadas en los contextos: las propiedades de contexto y las propiedades de grob. Las propiedades de contexto son propiedades que se aplican al contexto como un todo y controlan la forma en que el propio contexto se imprime. Por contra, las propiedades de grob se aplican a los tipos de grob específicos que se imprimirán dentro del contexto.

Las instrucciones `\set` y `\unset` se usan para cambiar los valores de las propiedades de contexto. Las instrucciones `\override` y `\revert` se usan para cambiar los valores de las propiedades de grob.

#### Véase también

Referencia de funcionamiento interno: Sección “Backend” en *Referencia de Funcionamiento Interno*, Sección “All layout objects” en *Referencia de Funcionamiento Interno*, Sección “OverrideProperty” en *Referencia de Funcionamiento Interno*, Sección “RevertProperty” en *Referencia de Funcionamiento Interno*, Sección “PropertySet” en *Referencia de Funcionamiento Interno*.

### Advertencias y problemas conocidos

El «back-end» o motor de salida no es muy estricto en la comprobación de tipos de las propiedades de objetos. Las referencias cíclicas en valores Scheme de propiedades pueden producir cuelgues o salidas abruptas, o las dos cosas.

### 5.3.2 La instrucción `\set`

Cada contexto puede tener distintas *propiedades*, variables contenidas dentro de ese contexto. Se pueden cambiar mientras dura el paso de interpretación. Se consigue insertando la instrucción `\set` dentro de la música:

```
\set contexto.propiedad = #valor
```

*valor* es un objeto de Scheme, razón por la que va precedido del carácter almohadilla, #.

El nombre de las propiedades de contexto suele ir en minúsculas con mayúscula en medio. Controlan sobre todo la traducción de la música a la notación, p.ej. `localAlterations` (para determinar si hay que imprimir alteraciones o no), o `measurePosition` (para determinar cuándo hay que imprimir una línea divisoria). El valor de las propiedades de contexto puede modificarse con el tiempo durante la interpretación de la música; un ejemplo obvio es `measurePosition`. Las propiedades de contexto se modifican mediante la instrucción `\set`.

Por ejemplo, los silencios multicompas se combinan en un solo compás (como se explica en [Compresión de los compases vacíos], página 232) si el valor de la propiedad de contexto `skipBars` se establece a `#t` (verdadero):

```
R1*2
\set Score.skipBars = ##t
R1*2
```

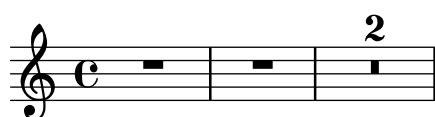

Si se omite el argumento *context*, entonces se utiliza el contexto actual de nivel más bajo (normalmente `ChordNames`, `Voice` o `Lyrics`). En este ejemplo:

```
\set Score.autoBeaming = ##f
```

```

\relative {
  e' '8 e e e
  \set autoBeaming = ##t
  e8 e e e
} \
\relative {
  c' '8 c c c c8 c c c
}

```

El cambio se aplica ‘al vuelo’, mientras dura la música, de forma que el ajuste sólo afecta al segundo grupo de corcheas.

Observe que el contexto del nivel más bajo no siempre contiene la propiedad que querríamos modificar: por ejemplo, intentar ajustar el valor de la propiedad `skipBars` del contexto predeterminado del nivel más bajo, que en este caso es `Voice`, no tendrá ningún efecto, porque `skipBars` es una propiedad del contexto `Score`.

```

R1*2
\set skipBars = ##t
R1*2

```

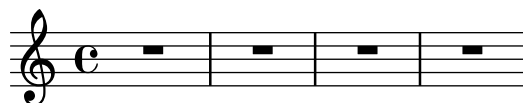

Los contextos son jerárquicos, y si se ha especificado un contexto mayor, por ejemplo `Staff`, entonces el cambio se aplicaría también a todos los contextos `Voice` dentro del pentagrama actual.

También existe una instrucción `\unset`:

```

\unset contexto.propiedad

```

que elimina la definición de *propiedad*. Esta instrucción elimina la definición solamente si está establecida dentro de *contexto*. Properties that have been set in enclosing contexts will not be altered by an `\unset` in an enclosed context:

```

\set Score.autoBeaming = ##t
\relative {
  \unset autoBeaming
  e' '8 e e e
  \unset Score.autoBeaming
  e8 e e e
} \
\relative {
  c' '8 c c c c8 c c c
}

```

Como `\set`, el argumento *contexto* no se tiene que especificar para un contexto del nivel más bajo, por lo que los dos enunciados

```

\set Voice.autoBeaming = ##t

```

```
\set autoBeaming = ##t
```

son equivalentes si el contexto inferior en curso es *Voice*.

Los ajustes con `\set` o `\unset` que se aplican solamente a un único paso de tiempo se pueden escribir con `\once`, por ejemplo en

```
c''4
\once \set fontSize = #4.7
c''4
c''4
```

En el manual de Referencia de funcionamiento interno hay una descripción completa de todas las propiedades de contexto disponibles, consulte Traducción  $\mapsto$  Propiedades de contexto modificables por el usuario.

## Véase también

Referencia de funcionamiento interno: Sección “Tunable context properties” en *Referencia de Funcionamiento Interno*.

### 5.3.3 La instrucción `\override`

Existe un tipo especial de propiedad de contexto: la descripción de los grobs. Las descripciones de los grobs reciben un nombre en MayúsculasDeCamello (empezando en mayúscula). Contienen los ‘ajustes predeterminados’ para un tipo particular de grob, en forma de lista asociativa. Consulte `scm/define-grobs.scm` para ver los ajustes de cada descripción de grob. Las descripciones de grob se modifican con `\override`.

La sintaxis de la instrucción `\override` es

```
\override [contexto.]NombreDelGrob.propiedad = #valor
```

Por ejemplo, podemos aumentar el grosor de la plica de una figura sobrescribiendo la propiedad `thickness` (grosor) del objeto `Stem` (plica):

```
c''4 c''
\override Voice.Stem.thickness = #3.0
c''4 c''
```

Si no se ha especificado ningún contexto en la instrucción `\override`, se utiliza el contexto del nivel inferior:

```
\override Staff.Stem.thickness = #3.0
<<
  \relative {
    e''4 e
    \override Stem.thickness = #0.5
    e4 e
  } \\  
  \relative {
    c''4 c c c
  }
```

&gt;&gt;

Algunas opciones susceptibles de trucaje, se llaman ‘subpropiedades’ y residen dentro de las propiedades. Para efectuar trujajes sobre ellas, utilice instrucciones de la forma

```
\override Stem.details.beamed-lengths = #'(4 4 3)
```

o para modificar los extremos de los objetos extensos, utilice una forma como las siguientes:

```
\override TextSpanner.bound-details.left.text = "left text"
```

```
\override TextSpanner.bound-details.right.text = "right text"
```

El efecto de una instrucción de sobreescritura `\override` se puede deshacer con `\revert`.

La sintaxis de la instrucción `\revert` es

```
\revert [Contexto.]NombreDelGrob.propiedad
```

Por ejemplo,

```
\relative {
  c' '4
  \override Voice.Stem.thickness = #3.0
  c4 c
  \revert Voice.Stem.thickness
  c4
}
```

Los efectos de `\override` y `\revert` se aplican a todos los grobs del contexto afectado partiendo del momento actual y hacia adelante:

```
<<
  \relative {
    e' '4
    \override Staff.Stem.thickness = #3.0
    e4 e e
  } \\\
  \relative {
    c' '4 c c
    \revert Staff.Stem.thickness
    c4
  }
>>
```

Se puede usar `\once` con `\override` o `\revert` para afectar solamente al instante de tiempo actual:

```
<<
  \relative c {
```

```

\override Stem.thickness = #3.0
e''4 e e e
} \
\relative {
c''4
\once \override Stem.thickness = #3.0
c4 c c
}
>>

```

## Véase también

Referencia de funcionamiento interno: Sección “Backend” en *Referencia de Funcionamiento Interno*

### 5.3.4 La instrucción \tweak

El cambio de las propiedades de grob mediante \override produce la aplicación del cambio a todos los grobs dados en el contexto en el momento en que se aplica dicho cambio. Sin embargo, en ocasiones podemos desear que los cambios se apliquen a un solo grob en lugar de a todos los grobs del contexto afectado. Esto se consigue con la instrucción \tweak, que tiene la sintaxis siguiente:

```
\tweak [objeto-de-presentación.]propiedad-del-grob valor
```

Es opcional especificar el *objeto-de-presentación*. La instrucción \tweak se aplica al objeto musical que viene inmediatamente después de *valor* dentro del flujo musical.

Para ver una introducción a la sintaxis y los usos de la instrucción tweak, consulte Sección “Métodos de trucaje” en *Manual de Aprendizaje*.

Si se colocan varios elementos similares en el mismo momento musical, la instrucción \override no se puede usar para modificar uno solo de ellos: aquí es donde se debe usar la instrucción \tweak. Entre los elementos que pueden aparecer más de una vez en el mismo momento musical están los siguientes:

- las cabezas de las notas de un acorde
- signos de articulación sobre la misma nota
- ligaduras de unión entre notas de un acorde
- corchetes de grupos especiales que comienzan en el mismo momento

En este ejemplo se modifican el color de una cabeza y el tipo de otra, dentro del mismo acorde:

```

< c''
\tweak color #red
d''
g''
\tweak duration-log #1
a''
> 4

```

`\tweak` se puede usar para modificar ligaduras de expresión:

```
\relative { c' - \tweak thickness #5 ( d e f ) }
```

Para que funcione la instrucción `\tweak`, debe permanecer adyacente al objeto al que se ha de aplicar después de que el código de entrada se ha convertido a un flujo musical. El trucaje de un acorde completo no hace nada porque su evento musical actúa solamente como un contenedor, y todos los objetos de presentación se crean a partir de eventos dentro del `EventChord`:

```
\tweak color #red c''4
\tweak color #red <c'' e''>4
<\tweak color #red c'' e''>4
```

La instrucción `\tweak` sencilla no se puede usar para modificar ningún objeto que no se haya creado directamente a partir de la entrada. Concretamente, no afecta a las plicas, barras automáticas ni alteraciones, porque éstos se generan posteriormente por parte de objetos de presentación `NoteHead` más que por elementos musicales del flujo de entrada.

Tales objetos de presentación creados indirectamente se pueden trucar usando la forma de la instrucción `\tweak` en que el nombre del grob se especifica de forma explícita:

```
\tweak Stem.color #red
\tweak Beam.color #green c''8 e''
<c'' e'' \tweak Accidental.font-size #-3 ges''>4
```

No se puede usar `\tweak` para modificar las claves o las indicaciones de compás, porque éstos se separan de cualquier instrucción `\tweak` precedente dentro del flujo de entrada merced a la inserción automática de elementos adicionales que se requieren para especificar el contexto.

Se pueden colocar varias instrucciones `\tweak` antes de un elemento de notación; todos le afectan:

```
c'
-\tweak style #'dashed-line
-\tweak dash-fraction #0.2
-\tweak thickness #3
-\tweak color #red
\glissando
f''
```

El flujo musical que se genera a partir de una sección de un archivo de entrada (incluido cualquier elemento insertado automáticamente) puede examinarse, véase Sección “Presentación de las expresiones musicales” en *Extender*. Esto puede ser de utilidad en la determinación de lo que puede modificarse por medio de una instrucción `\tweak`.

## Véase también

Manual de aprendizaje: Sección “Métodos de trucaje” en *Manual de Aprendizaje*.

Manual de extensión: Sección “Presentación de las expresiones musicales” en *Extender*.

## Advertencias y problemas conocidos

No se puede usar la instrucción `\tweak` para modificar los puntos de control de una sola de varias ligaduras de unión dentro de un acorde, aparte de la primera que se encuentre en el código de entrada.

### 5.3.5 `\set` frente a `\override`

Tanto la instrucción `\set` como `\override` manipulan propiedades asociadas a contextos. En ambos casos las propiedades siguen una *jerarquía de contextos*: las propiedades que no se establecen dentro del contexto aún presentan los valores del contexto de su padre respectivo.

El valor y la duración en el tiempo de una propiedad de contexto son dinámicos y están disponibles solamente cuando la música se está interpretando o ‘iterando’. En el momento de la creación del contexto, se inicializan las propiedades a partir de las definiciones correspondientes (así como otras posibles modificaciones) de dicho contexto. Cualquier cambio posterior se obtiene a través de instrucciones de establecimiento de propiedades dentro de la propia música.

Las definiciones de `grob` (objetos gráficos) son una clase *especial* de propiedades de contexto, pues su estructura y uso son distintos de las propiedades de contexto ordinarias. A diferencia de las propiedades de los contextos normales, las definiciones de `grob` se subdividen en *propiedades de grob*.

Además, en contraste con las propiedades de contexto normales, las definiciones de `grob` tienen su propio conjunto de ‘utilidades de mantenimiento’ de las propiedades individuales y, en su caso, sub-propiedades. Esto supone que es posible definir las distintas partes dentro de diferentes contextos y aún tener la definición completa del `grob` en el momento de su creación, montada a partir de todas las piezas proporcionadas por el contexto actual y su ancestro o ancestros, conjuntamente.

Un `grob` u objeto gráfico se crea normalmente por parte de un grabador en el momento de la interpretación de una expresión musical y recibe sus propiedades iniciales de la definición de `grob` en curso del contexto del grabador. El grabador (u otras partes del ‘backend’ de LilyPond) pueden después modificar (o añadirse a) las propiedades iniciales del `grob`; sin embargo, ello no afecta a la definición de `grob` del contexto.

Lo que LilyPond conoce como ‘propiedades de `grob`’ en el contexto del trucaje a nivel de usuario son en realidad las propiedades de la definición de `grob` de un contexto.

Se accede a las definiciones de `grob` con un conjunto de instrucciones diferente. Se manipulan usando `\override` y `\revert` y tienen un nombre que empieza con una letra mayúscula (como ‘NoteHead’) mientras que las propiedades de contexto ordinarias se manipulan utilizando `\set` y `\unset` y se nombran empezando en letra minúscula.

Las instrucciones `\tweak` y `\overrideProperty` cambian las propiedades de `grob` pasando por encima de las propiedades de contexto completamente. En su lugar, atrapan a los `grobs` tan pronto se crean, y establecen propiedades sobre ellos directamente con `\tweak` cuando se originan a partir de un evento musical o, en el caso de `\overrideProperty`, para una sobreescritura específica.

### 5.3.6 La instrucción `\offset`

Aunque es posible fijar propiedades de `grob` a valores nuevos con las instrucciones `\override`, `\tweak` y `\overrideProperty`, muchas veces conviene más modificar dichas propiedades en una cantidad relativa al valor predeterminado. La instrucción `\offset` se encuentra disponible para este fin.

La sintaxis de `\offset` es

```
[-]\offset propiedad incrementos elemento
```

La instrucción funciona añadiendo el contenido de *incrementos* al ajuste predeterminado de la *propiedad* del grob indicado por *elemento*.

Dependiendo de la formulación de la instrucción, `\offset` puede actuar como un `\tweak` (trucaje) o como un `\override` (sobreescritura). Las variaciones en su uso se explicarán después de haber examinado las propiedades de grob que se pueden usar con `\offset`.

### ***Propiedades que admiten el desplazamiento***

Muchas, pero no todas, las propiedades de grob admiten la aplicación de un desplazamiento. Si *propiedad* no se puede desplazar, el objeto permanece sin cambios y se emite una advertencia. En estos casos se deben usar en su lugar `\override` o `\tweak` para modificar el objeto.

Se puede trabajar por ensayo y error y dejar que las advertencias nos sirvan de guía para saber lo que puede o no puede ser desplazado. Sin embargo, es posible un enfoque más sistemático.

Los criterios siguientes determinan si una propiedad se puede modificar con `\offset`:

- La propiedad tiene un ‘ajuste predeterminado’ en la descripción del grob. Tales propiedades aparecen listadas para cada grob en Sección “All layout objects” en *Referencia de Funcionamiento Interno* (y también están en `scm/define-grobs.scm`).
- La propiedad admite un valor numérico. Entre los valores numéricos se encuentran `number`, una lista de `numbers`, `number-pair`, y `number-pair-list`. Las páginas de Sección “All layout objects” en *Referencia de Funcionamiento Interno* contienen una lista de los tipos de datos característicos de cada propiedad. No importa si el ajuste predeterminado es una función.
- La propiedad no puede ser una ‘subpropiedad’ (una propiedad que reside dentro de otra propiedad).
- Las propiedades establecidas a valores infinitos no se pueden desplazar. No hay ninguna forma sensata de incrementar los valores infinitos positivos o negativos.

Los ejemplos siguientes tratan diversas propiedades de grob frente a los criterios que se han expuesto.

- Propiedades que se pueden desplazar

`Hairpin.height`

Esta propiedad no es una subpropiedad, y está en la lista que aparece en Sección “Hairpin” en *Referencia de Funcionamiento Interno*. En cuanto a su valor, admite ‘dimension, in staff space’ (dimensión, en espacios de pentagrama) fijado a 0.6666 (que claramente es un `number` no infinito).

`Arpeggio.positions`

En la lista de la página que describe Sección “Arpeggio” en *Referencia de Funcionamiento Interno* aparece una propiedad `positions` que admite una ‘pareja de números’. Su valor predeterminado es `ly:arpeggio::positions`, que es un ‘callback’ que se evalúa durante la fase de tipografiado para dar como resultado una pareja de números para cualquier objeto `Arpeggio` dado.

- Propiedades que no admiten el desplazamiento

`Hairpin.color`

No hay un listado para `color` en Sección “Hairpin” en *Referencia de Funcionamiento Interno*.

Hairpin.circled-tip

La lista de Hairpin.circled-tip en la página de Sección “Hairpin” en *Referencia de Funcionamiento Interno* muestra que admite un valor boolean. Los valores booleanos son no numéricos.

Stem.details.lengths

Aunque está listado en Sección “Stem” en *Referencia de Funcionamiento Interno* y su valor por omisión es una lista de numbers, es una ‘subpropiedad’. Por el momento no se contemplan las ‘propiedades anidadas’.

## ***\offset como sobreescritura***

Si *elemento* es un nombre de grob como Arpeggio o Staff.OttavaBracket, el resultado es un \override o sobreescritura de el tipo de grob especificado.

`\offset propiedad incremento [contexto.]NombreDeGrob`

Observe que el guión precedente *nunca* se utiliza con la forma ‘override’, de igual manera que nunca se usa con la propia instrucción \override.

El ejemplo siguiente usa la forma ‘override’, de sobreescritura, para alargar los arpeggios predeterminados que aparecen en el primer compás para que cubran todo el tamaño de los acordes. Los arpeggios se amplían en medio espacio de pentagrama hacia arriba y hacia abajo. También se muestra la misma operación efectuada sobre el primer acorde con una sobreescritura normal de la propiedad the positions. Este método no es en absoluto expresivo de la acción de ‘ampliar en medio espacio de pentagrama’, porque los extremos se tienen que especificar mediante coordenadas absolutas, no relativas. Además, se necesitarían sobreescrituras individuales para los otros acordes, ya que varían en tamaño y posición.

```
arpeggioMusic = {
  <c' e' g'>\arpeggio <a' c' e'>\arpeggio
  <d' f' a' c'>\arpeggio <c' e' g' b' d' f' a'>\arpeggio
}

{
  \arpeggioMusic
  \bar "||"
  \offset positions #'(-0.5 . 0.5) Arpeggio
  \arpeggioMusic
  \bar "||"
  \once \override Arpeggio.positions = #'(-3.5 . -0.5)
  <c' e' g'>1\arpeggio
  \bar "||"
}
```

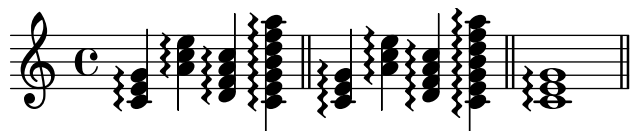

En su uso como ‘override’, \offset se puede hacer preceder por \once o por \temporary y revertirse mediante \revert con la *propiedad*. (véase Sección “Funciones de sustitución intermedias” en *Extender*). Esto se sigue a partir del hecho de que \offset en realidad crea un \override para la *propiedad*.

```
music = { c'8\< d' e' f'\! }
```

```
{
```

```

\music
\offset height 1 Hairpin
\music
\music
\revert Hairpin.height
\music
\bar "||"
\once \offset height 1 Hairpin
\music \music
\bar "||"
\override Hairpin.height = 0.2
\music
\temporary \offset height 2 Hairpin
\music
\music
\revert Hairpin.height
\music
\bar "||"
}

```

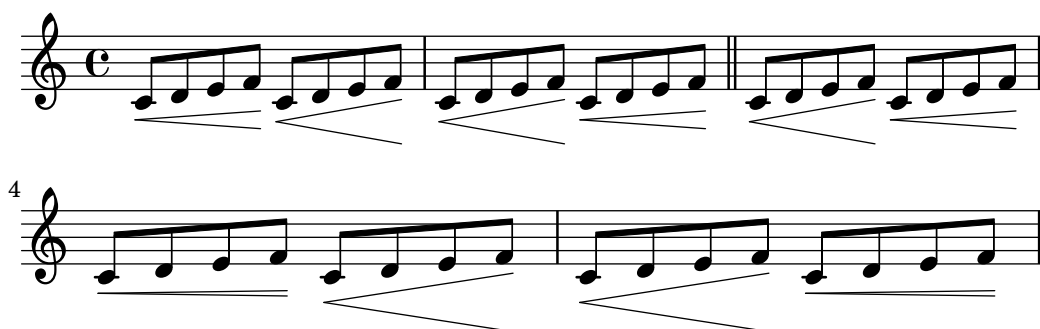

Así como `\override`, la forma ‘override’ de `\offset` se puede usar con `\undo` y con `\single`.

```

longStem = \offset length 6 Stem
{
  \longStem c'4 c''' c' c''
  \bar "||"
  \undo \longStem c'4 c''' c' c''
  \bar "||"
  \single \longStem c'4 c''' c' c''
  \bar "||"
}

```

### `\offset` como trucaje

Si *elemento* es una expresión musical como ( o `\arpeggio`, el resultado es la misma expresión musical con un trucaje aplicado.

```

[-]\offset [NombreDeGrob.]propiedad incrementos expresión-musical

```

La sintaxis de `\offset` en forma de ‘tweak’ es análoga a la propia instrucción `\tweak`, tanto en orden como en cuanto a la presencia o ausencia del guión inicial.

El ejemplo siguiente usa la forma ‘tweak’ para ajustar la posición vertical del objeto `BreathingSign`. Compárelo con la instrucción `\tweak` normal que también aparece. La sintaxis es equivalente; sin embargo, la salida de `\tweak` es menos intuitiva, ya que `BreathingSign.Y-offset` se calcula a partir de la tercera línea del pentagrama. No es necesario saber cómo se calcula `Y-offset`, al usar `\offset`.

```
{
  c''4
  \breathe
  c''4
  \offset Y-offset 2 \breathe
  c''2
  \tweak Y-offset 3 \breathe
}
```

En el ejemplo anterior, los objetos trucados se crearon directamente a partir de la entrada del usuario: la instrucción `\breathe` era una instrucción explícita para devolver un objeto `BreathingSign`. Dado que el objeto de la instrucción no es ambiguo, no había necesidad de especificar el nombre del objeto. Sin embargo, cuando un objeto se crea *indirectamente*, es necesario incluir el nombre del grob. Es lo mismo que para la instrucción `\tweak`.

En el ejemplo siguiente, el objeto `Beam` se baja en dos espacios de pentagrama aplicando `\offset` a la propiedad `positions`.

La primera aplicación de `\offset` exige que se incluya el nombre del grob, porque nada en el código de entrada crea explícitamente la barra. En la segunda aplicación, la barra se crea manualmente con la expresión musical `[]`; por tanto, el nombre del grob no es necesario (también aparece en la ilustración una abreviatura: un solo número se aplica a los dos miembros de una pareja).

```
{
  c''8 g'' e'' d''
  \offset Beam.positions#(-2 . -2)
  c''8 g'' e'' d''
  c''8 g'' e'' d''
  c''8-\offset positions #-2 [ g'' e'' d'']
}
```

### *`\offset` con objetos extensos divididos*

También es posible modificar segmentos de un objeto que se extiende sobre un salto o saltos de línea. En este caso, `offsets` admite una lista de valores del tipo de datos requerido por la propiedad.

La instrucción `\offset` usada de esta forma es similar a la instrucción `\alterBroken` (véase Sección 5.5.5 [Modificación de objetos de extensión divididos], página 681). Sin embargo, a diferencia de `\alterBroken`, los valores que se le dan a `\offset` son relativos, no absolutos.

El ejemplo siguiente desplaza el objeto ‘dividido’ `OttavaBracket` a través de su propiedad `staff-padding`. Dado que la propiedad toma un `number`, se le proporciona a *incrementos* una lista de números para aplicarlos a los dos segmentos creados por el salto de línea. La parte de corchete de la primera línea queda, en realidad, inalterada, ya que se añade 0 a su valor por omisión de `staff-padding`. El segmento que está en la segunda línea se eleva tres espacios de pentagrama a partir de su altura por omisión. La altura predeterminada resulta ser 2, aunque no es necesario saberlo para conseguir la posición deseada.

```
{
  \offset staff-padding #'(0 3) Staff.OttavaBracket
  \ottava #1
  c'''2 c'''
  \break
  c'''2 c'''
}
```

El ejemplo siguiente copia el efecto de la instrucción `\shape` mediante el incremento de la propiedad `control-points` del objeto `Slur`. Aquí, *incrementos* es una lista de parejas de números, una por cada segmento de la ligadura. Este ejemplo produce un resultado idéntico a la ilustración correspondiente que aparece en Sección 5.5.4 [Modificación de las formas], página 677.

```
{
  c'4-\offset control-points #'(
    ((0 . 0) (0 . 0) (0 . 0) (0 . 1))
    ((0.5 . 1.5) (1 . 0) (0 . 0) (0 . -1.5))
  ) ( f'4 g' c'
  \break
  d'4 c' f' c')
}
```

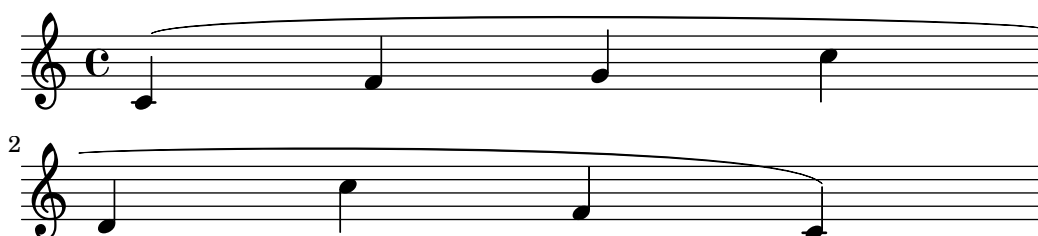

### 5.3.7 Modificación de las listas-A

Ciertas propiedades configurables por parte del usuario se representan internamente como *listas-A* (listas asociativas), que almacenan duplas de *claves* y *valores*. La estructura de una lista-A es la siguiente:

```
'((clave1 . valor1)
  (clave2 . valor2)
  (clave3 . valor3))
```

...)

Si una lista-A es una propiedad de un grob o una variable de `\paper`, sus claves se pueden modificar individualmente sin que afecte a las otras claves.

Por ejemplo, para reducir el espacio entre pentagramas adyacentes dentro de un grupo, use la propiedad `staff-staff-spacing` del grob `StaffGrouper`. La propiedad es una lista-A con cuatro claves: `basic-distance` (distancia básica), `minimum-distance` (distancia mínima), `padding` (relleno) y `stretchability` (ampliabilidad). Los ajustes estándar para esta propiedad se relacionan en la sección “Backend” de la Referencia de Funcionamiento Interno (véase Sección “StaffGrouper” en *Referencia de Funcionamiento Interno*):

```
'((basic-distance . 9)
  (minimum-distance . 7)
  (padding . 1)
  (stretchability . 5))
```

Una forma de acercar los pentagramas entre sí es reducir el valor de la clave `basic-distance` (9) para que se corresponda con el valor de `minimum-distance` (7). Para modificar una única clave de forma individual, utilice una *declaración anidada*:

```
% default space between staves
\new PianoStaff <<
  \new Staff { \clef treble c''1 }
  \new Staff { \clef bass c1 }
>>

% reduced space between staves
\new PianoStaff \with {
  % this is the nested declaration
  \override StaffGrouper.staff-staff-spacing.basic-distance = #7
} <<
  \new Staff { \clef treble c''1 }
  \new Staff { \clef bass c1 }
>>
```

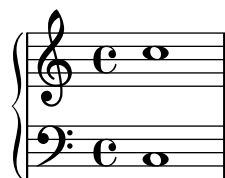

La utilización de una declaración anidada actualiza la clave especificada (como `basic-distance` en el ejemplo anterior) sin alterar ninguna de las otras claves que ya se habían establecido para la misma propiedad.

Ahora, supongamos que deseamos que los pentagramas estén tan próximos como sea posible sin que se superpongan. La manera más sencilla de hacerlo es establecer las cuatro claves de la lista-A a cero. Sin embargo, no es necesario escribir cuatro declaraciones anidadas, una por cada

clave. En lugar de eso, se puede redefinir completamente la propiedad con una sola declaración, como una lista-A:

```
\new PianoStaff \with {
  \override StaffGrouper.staff-staff-spacing =
    #'((basic-distance . 0)
      (minimum-distance . 0)
      (padding . 0)
      (stretchability . 0))
} <<
\new Staff { \clef treble c'1 }
\new Staff { \clef bass c1 }
>>
```

Observe que cualquier clave que no haya sido relacionada explícitamente en la definición de la lista-A, será reiniciada a sus valores *predeterminados si no se han fijado*. En el caso de `staff-staff-spacing`, el valor de cualquier clave no fijada se reiniciaría a cero (excepto `stretchability`, que toma el valor de `basic-distance` si no se fija). Así, las dos declaraciones siguientes son equivalentes:

```
\override StaffGrouper.staff-staff-spacing =
  #'((basic-distance . 7))

\override StaffGrouper.staff-staff-spacing =
  #'((basic-distance . 7)
    (minimum-distance . 0)
    (padding . 0)
    (stretchability . 7))
```

Una consecuencia de esto (posiblemente no intencionada) es la eliminación de cualquier valor estándar que se establezca en un archivo de inicio y que se carga cada vez que se compila un archivo de entrada. En el ejemplo anterior, los ajustes estándar para `padding` y `minimum-distance` (definidos en `scm/define-grobs.scm`) se reinician a sus valores predeterminados si no se han fijado (cero para las dos claves). La definición de una propiedad o variable como una lista-A (de cualquier tamaño) siempre reinicia todos los valores de clave no establecidos a sus valores predeterminados si no se han fijado. Ano ser que este sea el resultado deseado, es más seguro actualizar los valores de clave individualmente con una declaración anidada.

**Nota:** Las declaraciones anidadas no funcionan para las listas-A de propiedades de contexto (como `beamExceptions`, `keyAlterations`, `timeSignatureSettings`, etc.). Estas propiedades sólo se pueden modificar redefiniéndolas completamente como listas-A.

## 5.4 Conceptos y propiedades útiles

### 5.4.1 Modos de entrada

La forma en que se interpreta la notación contenida dentro de un archivo de entrada, está determinada por el modo de entrada en curso. In general, there are two ways of specifying the

mode: a long form, e.g. `\chordmode`, and a short form, e.g. `\chords`. The long form is typically used when supplying input to a variable or when entering input directly into an explicitly created context. The short form implicitly creates a context of the correct type for the input and passes the input directly to it. It is useful in simple situations when there is no requirement to explicitly create the receiving context.

### ***Modo de acordes***

Se activa con la instrucción `\chordmode` y produce que la entrada se interprete con al sintaxis de la notación de acordes, véase Sección 2.7 [Notación de acordes], página 439. Music in chord mode is rendered as chords on a staff when entered into a `Staff` context, as chord names when entered into a `ChordNames` context or as fret boards when entered into a `FretBoards` context.

El modo de acordes se activa también con la instrucción `\chords`. Esto también produce que el código que sigue se interprete con la sintaxis de la notación de acordes but in addition it implicitly creates a new `ChordNames` context and renders the input into it as chord names, véase [Impresión de los nombres de acorde], página 444.

### ***Modo de percusión***

Se activa con la instrucción `\drummode` y produce que el código de entrada se interprete con la sintaxis de la notación de percusión, véase [Notación básica de percusión], página 418. Music in drum mode is rendered as percussion notes when entered into a `DrumStaff` context.

El modo de percusión también se activa con la instrucción `\drums`. También hace que el código que sigue se interprete con la sintaxis de la notación de percusión but in addition it implicitly creates a new `DrumStaff` context and renders the input into it as percussion notes, véase [Notación básica de percusión], página 418.

### ***Modo de cifras***

Se activa con la instrucción `\figuremode` y hace que el código de entrada se interprete con la sintaxis del bajo cifrado, véase [Introducir el bajo cifrado], página 454. Music in figure mode is rendered as figured bass when entered into a `FiguredBass` context or a `Staff` context.

El modo de cifras también se activa con la instrucción `\figures`. También hace que el código que viene a continuación se interprete con la sintaxis del bajo cifrado but in addition it implicitly creates a new `FiguredBass` context and renders the input into it as figured bass, véase [Introducción al bajo cifrado], página 453.

### ***Modos de traste y tablatura***

No existen modos de entrada especiales para introducir símbolos de trastes y de tablatura.

Para crear diagramas de trastes, escriba las notas o acordes en el modo de notas e imprímalos dentro de un contexto `TabStaff`, véase [Tablaturas predeterminadas], página 369.

Para crear diagramas de trastes encima de un pentagrama, enter notes or chords in either note mode or chord mode and render them in a `FretBoards` context, véase [Diagramas de traste automáticos], página 409. Alternatively, los diagramas de trastes se pueden introducir como elementos de marcado encima de las notas utilizando la instrucción `\fret-diagram`, véase [Marcas de diagramas de trastes], página 388.

### ***Modo de letra***

Se activa con la instrucción `\lyricmode`, y hace que la entrada se interprete como sílabas de la letra de la canción con duraciones opcionales y modificadores de letra asociados, véase Sección 2.1 [Música vocal], página 285. Input in lyric mode is rendered as lyric syllables when entered into a `Lyrics` context.

El modo de letra también se habilita con la instrucción `\addlyrics`. This also causes the following input to be interpreted as lyric syllables but in addition it implicitly creates a new Lyrics context and renders the input into it as lyric syllables.

Lyric mode is also activated with the `\addlyrics` command. Esto también crea un contexto Lyrics nuevo y además añade una instrucción `\lyricsto` implícita que asocia la letra que viene a continuación con la música precedente, véase [Duración automática de las sílabas], página 289.

### *Modo de marcado*

Se activa con la instrucción `\markup`, y hace que la entrada se interprete con la sintaxis del marcado, véase Sección A.11 [Instrucciones de marcado de texto], página 729.

### *Modo de notas*

Es el modo predeterminado o se puede activar con la instrucción `\notemode`. La entrada se interpreta como alturas, duraciones, marcado, etc. y se imprime como notación musical sobre un pentagrama.

Normalmente no es necesario especificar el modo de notas de forma explícita, pero puede ser útil hacerlo en ciertas situaciones, por ejemplo si estamos en el modo de letra, en el modo de acordes o en otro modo y queremos insertar algo que solamente se puede hacer con la sintaxis del modo de notas.

## 5.4.2 Dirección y posición

Al tipografiar música, la dirección y colocación de muchos elementos es cuestión de elección. Por ejemplo, las plicas de las notas se pueden dirigir hacia arriba o hacia abajo; la letra, las indicaciones dinámicas y otras marcas expresivas se pueden colocar encima o debajo del pentagrama; el texto se puede alinear a la izquierda, a la derecha o centrado; etc. La mayoría de estas elecciones pueden dejarse que LilyPond las determine automáticamente, pero en ciertos casos puede ser deseable forzar una dirección o colocación concreta.

### Indicadores de dirección de las articulaciones

De forma predeterminada algunas direcciones siempre son hacia arriba o siempre hacia abajo (p. ej. los matices o el calderón), mientras que otras cosas pueden alternar entre arriba y abajo en función de la dirección de las plicas (como las ligaduras o los acentos).

Se puede sobrescribir la acción predeterminada mediante el prefijado de la articulación por un *indicador de dirección*. Están disponibles tres indicadores de dirección: `^` (que significa “arriba”), `_` (que significa “abajo”) o `-` (que significa “usar la dirección predeterminada”). El indicador de dirección se puede normalmente omitir, en cuyo caso se supone el indicador predeterminado `-`, pero se necesita un indicador de dirección **siempre** antes de:

- las instrucciones `\tweak`
- las instrucciones `\markup`
- las instrucciones `\tag`
- los marcados de cadena, p.ej. `-"cadena"`
- las instrucciones de digitación, p.ej. `-1`
- las abreviaturas de articulación, p.ej. `-.`, `->`, `--`

Estas indicaciones afectan sólo a la nota siguiente.

```
\relative {
  c' '2( c)
  c2_( c)
  c2( c)
  c2^( c)
```

}

## La propiedad de dirección

La posición o dirección de muchos objetos de presentación está controlada por la propiedad `direction`.

El valor de la propiedad `direction` se puede establecer al valor 1, con el significado de “hacia arriba” o “encima”, o a -1, con el significado de “hacia abajo” o “debajo”. Se pueden usar los símbolos UP y DOWN en sustitución de 1 y -1 respectivamente. La dirección predeterminada se puede especificar estableciendo `direction` a 0 ó a CENTER. De forma alternativa, en muchos casos existen instrucciones predefinidas para especificar la dirección. Todas ellas son de la forma:

`\xxxUp`, `\xxxDown` o `\xxxNeutral`

donde `\xxxNeutral` significa “utilizar la dirección predeterminada”. Véase Sección “Objetos interiores al pentagrama” en *Manual de Aprendizaje*.

En alguna que otra ocasión como en el arpeggio, el valor de la propiedad `direction` puede especificar si el objeto se debe colocar a la izquierda o a la derecha del objeto padre. En este caso -1 ó LEFT significan “a la izquierda” y 1 ó RIGHT significan “a la derecha”. 0 ó CENTER significan “utilizar la dirección predeterminada”.

Estas indicaciones afectan a todas las notas hasta que son canceladas.

```
\relative {
  c' '2( c)
  \slurDown
  c2( c)
  c2( c)
  \slurNeutral
  c2( c)
}
```

En música polifónica, en general es mejor especificar una voz explícita que cambiar la dirección de un objeto. Para ver más información, véase Sección 1.5.2 [Varias voces], página 181.

## Véase también

Manual de aprendizaje: Sección “Objetos interiores al pentagrama” en *Manual de Aprendizaje*.

Referencia de la notación: Sección 1.5.2 [Varias voces], página 181.

### 5.4.3 Distancias y medidas

Las distancias en LilyPond son de dos tipos: absolutas y escaladas.

Las distancias absolutas se usan para especificar márgenes, sangrados y otros detalles de diseño de página, y de forma predeterminada se especifican en milímetros. Las distancias se pueden especificar en otras unidades escribiendo después de la cifra indicativa de la cantidad, `\mm`, `\cm`, `\in` (pulgadas), o `\pt` (puntos, 1/72.27 pulgadas). Las distancias de diseño de página se pueden especificar también en unidades escalables (véase el párrafo siguiente) adjuntando

`\staff-space` a la cantidad. La disposición de página se describe en detalle en Sección 4.1 [Disposición de la página], página 561.

Las distancias escaladas siempre se especifican en unidades de un espacio del pentagrama o, más raramente, medio espacio del pentagrama. El espacio de pentagrama es la distancia entre dos líneas del pentagrama adyacentes. El valor predeterminado se puede cambiar globalmente fijando el tamaño global del pentagrama, o se puede sobrescribir localmente cambiando la propiedad `staff-space` del objeto `StaffSymbol`. Las distancias escaladas se escalan automáticamente con cualquier cambio al tamaño global del pentagrama o a la propiedad `staff-space` del objeto `StaffSymbol`, pero las fuentes tipográficas se escalan solamente con los cambios efectuados al tamaño global del pentagrama. Así, el tamaño global del pentagrama posibilita la fácil variación del tamaño general de una partitura impresa. Para ver los métodos de establecimiento del tamaño global del pentagrama, véase Sección 4.2.2 [Establecer el tamaño del pentagrama], página 575.

Si se necesita dibujar sólo una sección de una partitura a una escala distinta, por ejemplo una sección *ossia* o una nota al pie, no se puede simplemente cambiar el tamaño global del pentagrama porque esto afectaría a toda la partitura. En tales casos, el cambio de tamaño se hace sobrescribiendo tanto la propiedad `staff-space` de `StaffSymbol` como el tamaño de las fuentes tipográficas. Está a nuestra disposición una función de Scheme, `magstep`, para convertir de un cambio en el tamaño de la fuente al cambio equivalente en `staff-space`. Para ver una explicación y un ejemplo de su utilización, consulte Sección “Longitud y grosor de los objetos” en *Manual de Aprendizaje*.

## Véase también

Manual de aprendizaje: Sección “Longitud y grosor de los objetos” en *Manual de Aprendizaje*.

Referencia de la notación: Sección 4.1 [Disposición de la página], página 561, Sección 4.2.2 [Establecer el tamaño del pentagrama], página 575.

### 5.4.4 Dimensiones

Las dimensiones de un objeto gráfico especifican las posiciones de los límites izquierdo y derecho, así como los límites inferior y superior de las cajas limítrofes de los objetos como distancias a partir del punto de referencia del objeto en unidades de espacios de pentagrama. Estas posiciones se codifican frecuentemente como dos parejas de valores de Scheme. Por ejemplo, la instrucción de marcado de texto `\with-dimensions` toma tres argumentos, de los cuales los dos primeros son una pareja de Scheme que da las posiciones de los bordes izquierdo y derecho y otra pareja de Scheme que da las posiciones de los límites inferior y superior:

```
\with-dimensions #'(-5 . 10) #'(-3 . 15) arg
```

Esto especifica una caja circundante para `arg` con su límite izquierdo en -5, su límite derecho en 10, el inferior en -3 y el superior en 15, todos ellos medidos a partir del punto de referencia del objeto en unidades de espacios de pentagrama.

## Véase también

Referencia de la notación: Sección 5.4.3 [Distancias y medidas], página 656.

### 5.4.5 Propiedades del símbolo del pentagrama

Se puede definir al mismo tiempo la posición vertical de las líneas de la pauta y el número de líneas de la misma. Como muestra el siguiente ejemplo, las posiciones de las notas no están influidas por las posiciones de las líneas de la pauta.

**Nota:** La propiedad 'line-positions' sobreescrbe a la propiedad 'line-count'. El número de líneas de la pauta está definido implícitamente por el número de elementos de la lista de valores de 'line-positions'.

```
\new Staff \with {
  \override StaffSymbol.line-positions = #'(7 3 0 -4 -6 -7)
}
\relative { a4 e' f b | d1 }
```

Se puede modificar la anchura de la pauta. Las unidades son espacios de pentagrama. El espaciado de los objetos dentro del pentagrama no resulta afectado por este ajuste.

```
\new Staff \with {
  \override StaffSymbol.width = #23
}
\relative { a4 e' f b | d1 }
```

#### 5.4.6 Objetos de extensión

Muchos objetos de notación musical abarcan varias notas o incluso varios compases. Son ejemplos los crescendi, trinos, corchetes de grupo especial y corchetes de primera y segunda vez. Estos objetos se llaman “spanners” u «objetos de extensión», y tienen propiedades especiales para controlar su apariencia y comportamiento. Algunas de estas propiedades son comunes a todos los objetos de extensión; otras se limitan a un subconjunto de los extensores.

Todos los objetos de extensión contemplan el interface `spanner-interface`. Algunos, básicamente aquellos que trazan una línea recta entre los dos objetos, contemplan también el interface `line-spanner-interface`.

#### Uso del `spanner-interface`

Este interface proporciona dos propiedades que se aplican a varios extensores.

##### *La propiedad `minimum-length` (longitud mínima)*

La longitud mínima del objeto de extensión se especifica a través de la propiedad `minimum-length`. Su aumento suele producir el efecto necesario de aumentar el espaciado de las notas entre los dos puntos extremos. Sin embargo, esta sobreescritura no tiene ningún efecto sobre muchos extensores, pues su longitud está determinada por otras consideraciones. Más abajo se muestran algunos ejemplos de dónde es efectiva.

```
a' ~ a'
a'
% increase the length of the tie
-\tweak minimum-length #5
~ a'
```

```
\relative \compressMMRests {
  a'1
  R1*23
  % increase the length of the rest bar
  \once \override MultiMeasureRest.minimum-length = #20
  R1*23
  a1
}
```

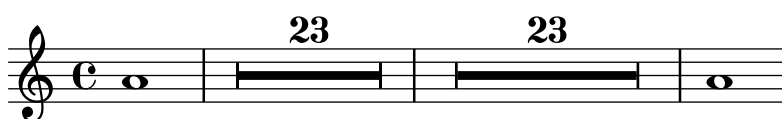

```
\relative {
  a' \< a a a \!
  % increase the length of the hairpin
  \override Hairpin.minimum-length = #20
  a \< a a a \!
}
```

Esta sobreescritura se puede usar también para aumentar la longitud de las ligaduras de expresión y de fraseo:

```
\relative {
  a' ( g)
  a
  -\tweak minimum-length #5
  ( g)

  a\ ( g\ )
  a
  -\tweak minimum-length #5
  \ ( g\ )
}
```

Para algunos objetos de presentación, la propiedad `minimum-length` es efectiva sólo si se llama explícitamente al procedimiento `set-spacing-rods`. Para hacerlo, se debe fijar la propiedad `springs-and-rods` al valor `ly:spanner::set-spacing-rods`. Por ejemplo, la longitud mínima de un glissando no tiene efecto a no ser que se establezca la propiedad `springs-and-rods`:

```
% default
e' \glissando c''

% not effective alone
```

```

\once \override Glissando.minimum-length = #20
e' \glissando c''

% effective only when both overrides are present
\once \override Glissando.minimum-length = #20
\once \override Glissando.springs-and-rods = #ly:spanner::set-spacing-rods
e' \glissando c''

```

Lo mismo se puede decir del objeto Beam:

```

% not effective alone
\once \override Beam.minimum-length = #20
e'8 e' e' e'

% effective only when both overrides are present
\once \override Beam.minimum-length = #20
\once \override Beam.springs-and-rods = #ly:spanner::set-spacing-rods
e'8 e' e' e'

```

### La propiedad to-barline

La segunda propiedad útil del spanner-interface es `to-barline`. De forma predeterminada tiene el valor cierto, haciendo que los reguladores y otros objetos de extensión que terminan sobre la primera nota de un compás, en vez de eso terminen en la línea divisoria inmediatamente precedente. Si se establece al valor falso, el extensor llegará más allá de la barra de compás y terminará exactamente sobre la nota:

```

\relative {
  a' \< a a a a \! a a a \break
  \override Hairpin.to-barline = ##f
  a \< a a a a \! a a a
}

```

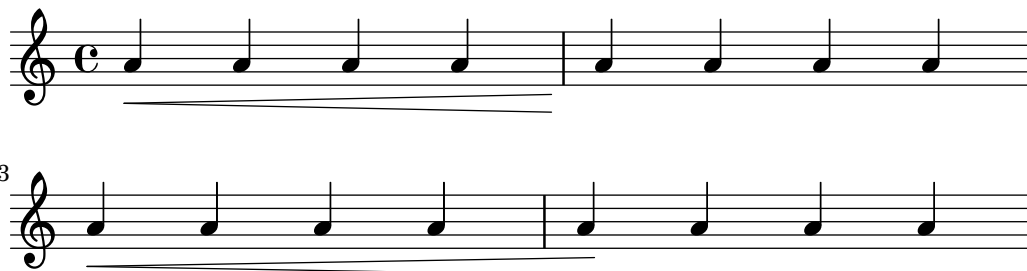

Esta propiedad no es efectiva para todos los extensores. Por ejemplo, su establecimiento a `#t` no tienen ningún efecto sobre las ligaduras de expresión o de fraseo, o sobre otros extensores para los que terminar en la barra de compás no tendría ningún significado.

## Uso del `line-spanner-interface`

Entre los objetos que contemplan el interface `line-spanner-interface` se encuentran

- `DynamicTextSpanner`
- `Glissando`
- `TextSpanner`
- `TrillSpanner`
- `VoiceFollower`

La rutina responsable de dibujar los sellos de estos extensores es `ly:line-spanner::print`. esta rutina determina la localización exacta de los dos puntos extremos y traza una línea entre ellos, en el estilo solicitado. Las posiciones de los dos puntos extremos del extensor se calculan al vuelo, pero es posible sobrescribir sus coordenadas Y. Las propiedades que se deben especificar están anidadas a dos niveles de profundidad en la jerarquía de propiedades, pero la sintaxis de la instrucción `\override` es bastante sencilla:

```
e''2 \glissando b'
\once \override Glissando.bound-details.left.Y = #3
\once \override Glissando.bound-details.right.Y = #-2
e''2 \glissando b'
```

Las unidades para la propiedad Y son `staff-spaces`, siendo el punto del cero la línea central del pentagrama. Para el glissando, esto es el valor de Y en la coordenada X que corresponde al punto central de cada cabeza de nota si nos imaginamos que la línea se extiende hasta allí.

Si no está fijado Y, su valor se calcula a partir de la posición vertical del punto de anclaje correspondiente del extensor.

En caso de salto de línea, los valores para los puntos extremos se especifican por las sub-listas `left-broken` y `right-broken` de `bound-details`. Por ejemplo:

```
\override Glissando.breakable = ##t
\override Glissando.bound-details.right-broken.Y = #-3
c''1 \glissando \break
f''1
```

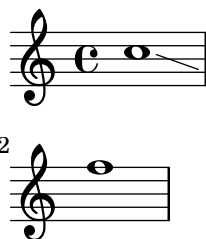

Un número de propiedades adicionales de las sub-listas `left` y `right` de la propiedad `bound-details` se pueden especificar de la misma forma que Y:

- Y            Establece la coordenada Y del punto extremo, en desplazamientos de `staff-spaces` desde la línea central del pentagrama. De forma predeterminada es el centro del objeto ancla, y así un glissando apunta al centro vertical de la cabeza de la nota.
- Para extensores horizontales como los extensores de texto y los trinos, está inamoviblemente codificado como 0.

attach-dir (dirección de anclaje)

Determina dónde comienza y termina la línea en la dirección X, con relación al objeto ancla. Sí, un valor de -1 (o LEFT, izquierda) hace que la línea comience o termine en el lado izquierdo de la cabeza de la nota a la que está anclado.

X Es la coordenada X absoluta del punto extremo. Se suele calcular al vuelo, y su sobreescritura no tiene un efecto útil.

stencil (sello)

Los extensores de línea pueden tener símbolos al comienzo o al final, lo que está contenido en esta sub-propiedad. Esto es para uso interno; se recomienda en su lugar el uso de text.

text (texto)

Es un elemento de marcado que se evalúa para dar lugar al sello. Se usa para escribir *cresc.*, *tr* y otros textos sobre los objetos de extensión horizontales.

```
\override TextSpanner.bound-details.left.text
= \markup { \small \bold Slower }
\relative { c'2\startTextSpan b c a\stopTextSpan }
```

stencil-align-dir-y (alineación del sello en y)

stencil-offset (desplazamiento del sello)

Si no se modifican uno u otro, el sello se coloca sencillamente en el punto extremo, centrado sobre la línea, como viene definido por las subpropiedades X e Y. Si se fijan stencil-align-dir-y o stencil-offset se moverá el símbolo del borde verticalmente con relación al extremo de la línea:

```
\override TextSpanner.bound-details.left.stencil-align-dir-y = #-2
\override TextSpanner.bound-details.right.stencil-align-dir-y = #UP
```

```
\override TextSpanner.bound-details.left.text = "ggg"
\override TextSpanner.bound-details.right.text = "hhh"
```

```
\relative { c'4^\startTextSpan c c c \stopTextSpan }
```

Observe que los valores negativos mueven el texto *hacia arriba*, al contrario de lo que podría esperarse, pues el valor de -1 o DOWN (abajo) significa alinear el borde inferior del texto con la línea de extensión. Un valor de 1 o UP (arriba) alinea el borde superior del texto con la línea extensora.

arrow (flecha)

Al establecer esta sub-propiedad a #t se produce una punta de flecha en el extremo de la línea.

padding (relleno)

Esta sub-propiedad controla el espacio entre el punto extremo especificado de la línea y el extremo real. Sin relleno, un glissando empezaría y terminaría en el centro de la cabeza de las notas.

La función musical `\endSpanners` finaliza de forma prematura el extensor que comienza sobre la nota que sigue inmediatamente a continuación. Se termina después de una nota exactamente, o en la siguiente barra de compás si `to-barline` es verdadero y se produce una divisoria antes de la siguiente nota.

```
\relative c' ' {
  \endSpanners
  c2 \startTextSpan c2 c2
  \endSpanners
  c2 \< c2 c2
}
```

Si se usa `\endSpanners` no es necesario cerrar `\startTextSpan` con `\stopTextSpan`, ni cerrar los reguladores con `\!`.

## Véase también

Referencia de funcionamiento interno: Sección “TextSpanner” en *Referencia de Funcionamiento Interno*, Sección “Glissando” en *Referencia de Funcionamiento Interno*, Sección “Voice-Follower” en *Referencia de Funcionamiento Interno*, Sección “TrillSpanner” en *Referencia de Funcionamiento Interno*, Sección “line-spanner-interface” en *Referencia de Funcionamiento Interno*.

### 5.4.7 Visibilidad de los objetos

Hay cuatro formas principales en que se puede controlar la visibilidad de los objetos de presentación: se puede eliminar su sello, se pueden volver transparentes, se pueden pintar de blanco, o se puede sobrescribir su propiedad `break-visibility`. Las tres primeras se aplican a todos los objetos de presentación; la última sólo a unos pocos: los objetos *divisibles*. El Manual de aprendizaje introduce estas cuatro técnicas, véase Sección “Visibilidad y color de los objetos” en *Manual de Aprendizaje*.

Hay también algunas otras técnicas que son específicas de ciertos objetos de presentación. Se estudian bajo Consideraciones especiales.

## Eliminar el sello

Todo objeto de presentación tiene una propiedad `stencil` (sello). De forma predeterminada está establecida a la función específica que dibuja ese objeto. Si se sobrescribe esta propiedad a `#f` no se llama a ninguna función y el objeto no se dibuja. La acción predeterminada se puede recuperar con `\revert`.

```
a1 a
\override Score.BarLine.stencil = ##f
a a
\revert Score.BarLine.stencil
a a a
```

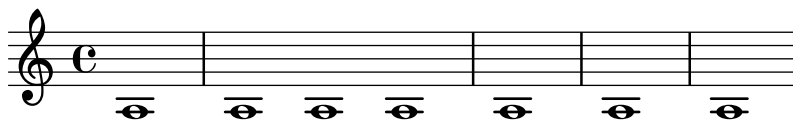

Esta operación, bastante común, tiene la forma abreviada `\omit` como atajo:

```
a1 a
```

```
\omit Score.BarLine
a a
\undo \omit Score.BarLine
a a a
```

## Hacer transparentes los objetos

Todo objeto de presentación tiene una propiedad `transparent` (transparente) que de forma predeterminada está establecida a `#f`. Si se fija a `#t` el objeto aún ocupa espacio pero es invisible.

```
a'4 a'
\once \override NoteHead.transparent = ##t
a' a'
```

Esta operación, bastante común, tiene la forma abreviada `\hide` como atajo:

```
a'4 a'
\once \hide NoteHead
a' a'
```

## Pintar los objetos de blanco

Todo objeto de presentación tiene una propiedad de color que de forma predeterminada está establecida a `black` (negro). Si se sobrescribe a `white` (blanco) el objeto será indistinguible del fondo blanco. Sin embargo, si el objeto cruza a otros objetos, el color de los puntos de cruce queda determinado por el orden en que se dibujan estos objetos, lo que puede dejar una imagen fantasma del objeto blanco, como puede verse aquí:

```
\override Staff.Clef.color = #white
a'1
```

Se puede evitar esto cambiando el orden de impresión de los objetos. Todos los objetos de presentación tienen una propiedad `layer` (capa) que se debe establecer a un valor entero. Los objetos con el valor de `layer` más bajo se dibujan primero, después se dibujan los objetos con valores progresivamente mayores, y así los objetos con valores más altos se dibujan encima de los que tienen valores más bajos. De forma predeterminada, casi todos los objetos tienen asignado un valor `layer` de 1, aunque algunos objetos, entre ellos el pentagrama y las líneas divisorias, `StaffSymbol` y `BarLine`, tienen asignado un calor de 0. El orden de impresión de los objetos con el mismo valor de `layer` es indeterminado.

En el ejemplo de arriba, la clave blanca, con un valor `layer` predeterminado de 1, se dibuja después de las líneas del pentagrama (valor `layer` predeterminado de 0), sobreimpresionándolas.

Para cambiarlo, se debe dar al objeto `Clef` un valor de `layer` más bajo, digamos `-1`, para que se dibuje antes:

```
\override Staff.Clef.color = #white
\override Staff.Clef.layer = #-1
a'1
```

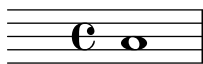

## Uso de `break-visibility` (visibilidad en el salto)

Casi todos los objetos de presentación se imprimen una sola vez, pero algunos como las líneas divisorias, claves, indicaciones de compás y armaduras de tonalidad, se pueden tener que imprimir dos veces cuando se produce un salto de línea: una vez al final de la línea y otra al comienzo de la siguiente. Estos objetos reciben el nombre de *divisibles*, y tienen una propiedad, `break-visibility` (visibilidad en el salto), para controlar su visibilidad en las tres posiciones en que pueden aparecer: al comienzo de una línea, dentro de la línea si se produce un cambio, y al final de la línea si el cambio se produce en ese lugar.

Por ejemplo, la indicación de compás se imprime de forma predeterminada al comienzo de la primera línea y en ningún otro lugar a no ser que cambie, en cuyo caso se imprime en el punto en que se produce el cambio. Si este cambio se produce al final de una línea, la nueva indicación de compás se imprime al principio de la línea siguiente y también al final de la línea anterior como indicación de precaución.

Este comportamiento se controla por medio de la propiedad `break-visibility`, que se explica en Sección “Visibilidad y color de los objetos” en *Manual de Aprendizaje*. Esta propiedad toma un vector de tres valores booleanos que, por orden, determinan si el objeto se imprime al final, dentro, o al principio de la línea. O, para ser más exactos: antes del salto de línea, si no hay salto, o después del salto.

Como alternativa se puede especificar cualquiera de las ocho combinaciones mediante funciones predefinidas cuya definición está en `scm/output-lib.scm`, donde las tres últimas columnas indican si los objetos de presentación serán visibles en las posiciones que se muestran en el encabezamiento de cada columna:

Forma de función	Forma de vector	Antes del salto	Si no hay salto	Después del salto
<code>all-visible</code>	<code>##t ##t ##t</code>	sí	sí	sí
<code>begin-of-line-visible</code>	<code>##f ##f ##t</code>	no	no	sí
<code>center-visible</code>	<code>##f ##t ##f</code>	no	sí	no
<code>end-of-line-visible</code>	<code>##t ##f ##f</code>	sí	no	no
<code>begin-of-line-invisible</code>	<code>##t ##t ##f</code>	sí	sí	no
<code>center-invisible</code>	<code>##t ##f ##t</code>	sí	no	sí
<code>end-of-line-invisible</code>	<code>##f ##t ##t</code>	no	sí	sí
<code>all-invisible</code>	<code>##f ##f ##f</code>	no	no	no

Los ajustes predeterminados de `break-visibility` dependen del objeto de presentación. La tabla siguiente muestra todos los objetos de presentación de interés que resultan afectados por `break-visibility` y el ajuste predeterminado de esta propiedad:

Objeto	Contexto usual	Valor predet.
<code>BarLine</code>	<code>Score</code>	calculado

BarNumber	Score	begin-of-line-visible
BreathingSign	Voice	begin-of-line-invisible
Clef	Staff	begin-of-line-visible
Custos	Staff	end-of-line-visible
DoublePercentRepeat	Voice	begin-of-line-invisible
KeyCancellation	Staff	begin-of-line-invisible
KeySignature	Staff	begin-of-line-visible
ClefModifier	Staff	begin-of-line-visible
RehearsalMark	Score	end-of-line-invisible
TimeSignature	Staff	all-visible

El ejemplo de abajo muestra el uso de la forma de vector para controlar la visibilidad de las líneas divisorias:

```
\relative {
  f'4 g a b
  f4 g a b
  % Remove bar line at the end of the current line
  \once \override Score.BarLine.break-visibility = ##(f #t #t)
  \break
  f4 g a b
  f4 g a b
}
```

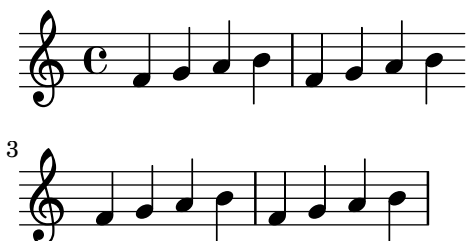

Aunque los tres componentes del vector utilizado para sobrescribir `break-visibility` deben estar presentes, no todos son efectivos para todos los objetos de presentación, y algunas combinaciones pueden incluso dar errores. Son de aplicación las siguientes limitaciones:

- Las líneas divisorias no se pueden imprimir al principio de la línea.
- No se puede imprimir el número de compás al principio de la *primera* línea a no ser que su valor establecido sea distinto de 1.
- Clave: véase la sección siguiente.
- Las repeticiones dobles de tipo porcentaje se imprimen todas siempre o bien no se imprimen nunca. Utilice `begin-of line-invisible` para imprimirlas y `all-invisible` para suprimirlas.
- Armadura: véase la sección siguiente.
- `ClefModifier`: véase la sección siguiente.

## Consideraciones especiales

### *Visibilidad después de un cambio explícito*

La propiedad `break-visibility` controla la visibilidad de las armaduras y cambios de clave sólo al principio de las líneas, es decir, después de un salto. No tiene ningún efecto sobre la visibilidad de la armadura o la clave después de un cambio explícito de tonalidad o de clave

dentro o al final de una línea. En el ejemplo siguiente la armadura que sigue al cambio explícito de tonalidad a Si bemol mayor es visible incluso con `all-invisible` establecido.

```
\relative {
  \key g \major
  f'4 g a b
  % Try to remove all key signatures
  \override Staff.KeySignature.break-visibility = #all-invisible
  \key bes \major
  f4 g a b
  \break
  f4 g a b
  f4 g a b
}
```

La visibilidad de estos cambios explícitos de tonalidad y de clave se controla por medio de las propiedades `explicitKeySignatureVisibility` y `explicitClefVisibility`. Son los equivalentes de la propiedad `break-visibility` y las dos toman un vector de tres valores booleanos o las funciones predefinidas relacionadas anteriormente, exactamente igual que `break-visibility`. Las dos son propiedades del contexto `Staff`, no de los propios objetos de presentación, y por tanto se establecen utilizando la instrucción `\set`. Las dos están establecidas de forma predeterminada al valor `all-visible`. Estas propiedades controlan sólo la visibilidad de las armaduras y las claves que resultan de los cambios explícitos y no afectan a las armaduras y tonalidades que están al principio de las líneas; para quitarlas, aún se debe sobrescribir la propiedad `break-visibility` en el objeto correspondiente.

```
\relative {
  \key g \major
  f'4 g a b
  \set Staff.explicitKeySignatureVisibility = #all-invisible
  \override Staff.KeySignature.break-visibility = #all-invisible
  \key bes \major
  f4 g a b \break
  f4 g a b
  f4 g a b
}
```

### Visibilidad de las alteraciones de precaución

Para eliminar las alteraciones de cancelación que se imprimen en un cambio de tonalidad explícito, establezca la propiedad `printKeyCancellation` del contexto `Staff` a `#f`:

```
\relative {
  \key g \major
  f'4 g a b
  \set Staff.explicitKeySignatureVisibility = #all-invisible
  \set Staff.printKeyCancellation = ##f
  \override Staff.KeySignature.break-visibility = #all-invisible
  \key bes \major
  f4 g a b \break
  f4 g a b
  f4 g a b
}
```

Con estas sobreescrituras solamente permanecen las alteraciones accidentales delante de las notas para indicar el cambio de tonalidad.

Observe que al modificar la tonalidad a Do mayor o La menor, las alteraciones de cancelación serían *la única* indicación del cambio de armadura. En este caso, el establecimiento de `printKeyCancellation` al valor `#f` no tiene ningún efecto:

```
\relative {
  \key g \major
  f'4 g a b
  \set Staff.explicitKeySignatureVisibility = #all-invisible
  \set Staff.printKeyCancellation = ##f
  \key c \major
  f4 g a b \break
  f4 g a b
  f4 g a b
}
```

En lugar de ello, para suprimir las alteraciones de cancelación aún cuando la armadura cambia a Do mayor o a La menor, sobreescriba la visibilidad del grob `KeyCancellation`:

```
\relative {
  \key g \major
  f'4 g a b
```

```

\set Staff.explicitKeySignatureVisibility = #all-invisible
\override Staff.KeyCancellation.break-visibility = #all-invisible
\key c \major
f4 g a b \break
f4 g a b
f4 g a b
}

```

### *Líneas divisorias automáticas*

Como caso especial, la impresión de las líneas divisorias también se puede inhabilitar estableciendo la propiedad `automaticBars` en el contexto `Score`. Si se fija a `#f`, las barras de compás no se imprimen automáticamente; se deben crear explícitamente con una instrucción `\bar`. A diferencia de la instrucción predefinida `\cadenzaOn`, los compases se siguen contando. La generación de compases continúa de acuerdo a esta cuenta si esta propiedad se establece posteriormente a `#t`. Si se fija al valor `#f`, sólo pueden producirse saltos de línea en instrucciones `\bar` explícitas.

### *Claves transportadas*

El pequeño símbolo de transposición sobre una clave se produce por parte del objeto `ClefModifier`. Su visibilidad se hereda automáticamente de la del objeto `Clef`, así que no es necesario aplicar las sobreescrituras correspondientes `break-visibility` a los objetos `ClefModifier` para suprimir los símbolos de transposición u octavación para las claves invisibles.

Para los cambios de clave explícitos, la propiedad `explicitClefVisibility` controla tanto el símbolo de clave como el símbolo de transposición o de octava asociado.

### Véase también

Manual de aprendizaje: Sección “Visibilidad y color de los objetos” en *Manual de Aprendizaje*

#### 5.4.8 Estilos de línea

Ciertas indicaciones de ejecución, p.ej., *rallentando*, *accelerando* y los *trinos* se escriben como texto y se extienden sobre muchos compases mediante líneas, a veces punteadas u onduladas.

Todos ellos usan las mismas rutinas que el glissando para dibujar los textos y las líneas, y por ello el ajuste fino de su comportamiento se hace de la misma manera. Se hace con un `spanner` (un objeto de extensión), y la rutina responsable de dibujar los objetos de extensión es `ly:line-spanner::print`. Esta rutina determina la colocación exacta de los dos *extremos del objeto de extensión* y dibuja una línea entre ellos, en el estilo solicitado.

He aquí un ejemplo de los distintos estilos de línea disponibles, y cómo aplicarles ajustes finos.

```

\relative {
  d'2 \glissando d'2
  \once \override Glissando.style = #'dashed-line
  d,2 \glissando d'2
  \override Glissando.style = #'dotted-line
}

```

```

d,2 \glissando d'2
\override Glissando.style = #'zigzag
d,2 \glissando d'2
\override Glissando.style = #'trill
d,2 \glissando d'2
}

```

Las posiciones de los puntos extremos del objeto de extensión se computan al vuelo para cada uno de los objetos gráficos, pero es posible sobrescribirlos:

```

\relative {
  e'2 \glissando f
  \once \override Glissando.bound-details.right.Y = #-2
  e2 \glissando f
}

```

El valor de Y está establecido a -2 para el extremo derecho. El lado izquierdo se puede ajustar de forma similar especificando `left` en vez de `right`.

Si no está establecido Y, el valor se computa a partir de la posición vertical de los puntos de anclaje izquierdo y derecho del extensor.

Son posibles otros ajustes de los extensores, para ver más detalles consulte Sección 5.4.6 [Objetos de extensión], página 658.

### 5.4.9 Rotación de objetos

Tanto los objetos de presentación como los elementos de texto de marcado se pueden girar cualquier ángulo respecto a cualquier punto, pero difiere el método de hacerlo.

#### Rotación de objetos de presentación

Todos los objetos de presentación que contemplan el interface `grob-interface` se pueden rotar estableciendo su propiedad `rotation`. Acepta una lista de tres elementos: el ángulo de la rotación en sentido antihorario, y las coordenadas x e y del punto con relación al punto de referencia del objeto, alrededor del que se va a realizar la rotación. El ángulo de rotación se especifica en grados y las coordenadas en espacios de pentagrama.

El ángulo de rotación y las coordenadas del punto de rotación se deben determinar por ensayo y error.

Solamente en ciertas ocasiones es útil la rotación de objetos de presentación; el ejemplo siguiente muestra una situación en que puede serlo:

```

g4\< e' d'' f''\!
\override Hairpin.rotation = #'(15 -1 0)
g4\< e' d'' f''\!

```

## Rotación de elementos de marcado

Todos los textos de marcado se pueden rotar para que se dispongan en cualquier ángulo precediéndolos de la instrucción `\rotate`. La instrucción acepta dos argumentos: el ángulo de rotación en grados en sentido antihorario, y el texto que rotar. Los límites que ocupa el texto no se rotan: toman su valor a partir de los extremos de las coordenadas `x` e `y` del texto rotado. En el ejemplo siguiente la propiedad `outside-staff-priority` del texto se establece a `#f` para desactivar la evitación automática de colisiones, lo que empuja al texto a una posición muy alta.

```
\override TextScript.outside-staff-priority = ##f
g4^\markup { \rotate #30 "a G" }
b^\markup { \rotate #30 "a B" }
des'\markup { \rotate #30 "a D-Flat" }
fis'\markup { \rotate #30 "an F-Sharp" }
```

## 5.5 Trucos avanzados

Esta sección trata sobre distintos enfoques en la realización de ajustes finos a la apariencia de la partitura impresa.

### Véase también

Manual de aprendizaje: Sección “Trucar la salida” en *Manual de Aprendizaje*, Sección “Otras fuentes de información” en *Manual de Aprendizaje*.

Referencia de la notación: Sección 5.2 [Explicación del Manual de referencia de funcionamiento interno], página 636, Sección 5.3 [Modificar las propiedades], página 639.

Manual de extensión: Sección “Interfaces para programadores” en *Extender*.

Archivos de inicio: `scm/define-grobs.scm`.

Fragmentos de código: Sección “Tweaks and overrides” en *Fragmentos de código*.

Referencia de funcionamiento interno: Sección “All layout objects” en *Referencia de Funcionamiento Interno*.

### 5.5.1 Alineación de objetos

Los objetos gráficos que soportan el interface `self-alignment-interface` y/o el `side-position-interface` se pueden alinear contra un objeto colocado previamente, de diversas maneras. Para ver una lista de estos objetos, consulte Sección “self-alignment-interface” en *Referencia de Funcionamiento Interno* y Sección “side-position-interface” en *Referencia de Funcionamiento Interno*.

Todos los objetos gráficos tienen un punto de referencia, una extensión horizontal y una extensión vertical. La extensión horizontal es una pareja de números que dan los desplazamientos a partir del punto de referencia de los bordes izquierdo y derecho, siendo negativos los desplazamientos hacia la izquierda. La extensión vertical es una pareja de números que dan el desplazamiento a partir del punto de referencia hasta los bordes inferior y superior, siendo negativos los desplazamientos hacia abajo.

La posición de un objeto sobre el pentagrama viene dada por los valores de las propiedades `X-offset` e `Y-offset`. El valor de `X-offset` da el desplazamiento desde la coordenada `X` del

punto de referencia del objeto padre, y el valor de Y-offset da el desplazamiento a partir de la línea central del pentagrama. Los valores de X-offset y Y-offset se pueden establecer directamente o se puede dejar que se calculen por parte de procedimientos para conseguir una alineación con el objeto padre.

**Nota:** Muchos objetos tienen consideraciones de posicionamiento especiales que hacen que se ignore o se modifique cualquier ajuste realizado a X-offset o a Y-offset, a pesar de que el objeto contemple el interface self-alignment-interface. La sobreescritura de las propiedades X-offset ó Y-offset a un valor fijo hace que se descarte la respectiva propiedad self-alignment.

Por ejemplo, una alteración accidental se puede repositionar verticalmente estableciendo Y-offset pero los cambios a X-offset no tienen ningún efecto.

Las letras de ensayo se pueden alinear con objetos divisibles como líneas divisorias, claves, armaduras e indicaciones de compás. Hay propiedades especiales que se encuentran en break-aligned-interface para el posicionamiento de las letras de ensayo sobre dichos objetos.

## Véase también

Referencia de la notación: [Uso del break-alignable-interface], página 674.

Manual de extensión: Sección “Funciones de callback” en *Extender*.

## Establecer directamente X-offset y Y-offset

Se pueden dar valores numéricos a las propiedades X-offset y Y-offset de muchos objetos. El ejemplo siguiente muestra tres notas con una digitación en su posición predeterminada y con los valores X-offset y Y-offset modificados.

```
a' -3
a'
-\tweak X-offset #0
-\tweak Y-offset #0
-3
a'
-\tweak X-offset #-1
-\tweak Y-offset #1
-3
```

## Uso del side-position-interface

Un objeto que contempla el side-position-interface se puede colocar junto a su objeto padre de forma que los bordes especificados de los dos objetos se toquen. El objeto se puede situar encima, debajo, a la derecha o a la izquierda del objeto padre. El padre no se puede especificar; viene determinado por el orden de los elementos en el flujo de entrada. Casi todos los objetos tienen la cabeza de la nota asociada como padre.

Los valores de las propiedades side-axis y direction determinan dónde colocar el objeto, como sigue:

side-axis propiedad	direction propiedad	colocación
0	-1	izquierda
0	1	derecha
1	-1	debajo
1	1	encima

Si `side-axis` es 0, `X-offset` se debe establecer al procedimiento `ly:side-position-interface::x-aligned-side`. Este procedimiento devuelve el valor correcto de `X-offset` para situar el objeto al lado izquierdo o derecho del padre de acuerdo con el valor de `direction`.

Si `side-axis` es 1, `Y-offset` se debe establecer al procedimiento `ly:side-position-interface::y-aligned-side`. Este procedimiento devuelve el valor correcto de `Y-offset` para situar el objeto encima o debajo del padre de acuerdo con el valor de `direction`.

## Uso del `self-alignment-interface`

### *Auto-alineación horizontal de los objetos*

La alineación horizontal de un objeto que contempla el interface `self-alignment-interface` está controlada por el valor de la propiedad `self-alignment-X`, siempre y cuando la propiedad `X-offset` de este objeto esté establecida a `ly:self-alignment-interface::x-aligned-on-self`. Se le puede dar a `self-alignment-X` cualquier valor real, en unidades de la mitad de la extensión `X` total del objeto. Los valores negativos mueven el objeto a la derecha, los positivos hacia la izquierda. Un valor de 0 centra el objeto sobre el punto de referencia de su padre, un valor de -1 alinea el borde izquierdo del objeto sobre el punto de referencia de su padre, y un valor de 1 alinea el borde derecho del objeto sobre el punto de referencia de su padre. Se pueden usar los símbolos `LEFT`, `CENTER` y `RIGHT` en sustitución de los valores -1, 0 y 1, respectivamente.

Normalmente se usaría la instrucción `\override` para modificar el valor de `self-alignment-X`, pero se puede usar la instrucción `\tweak` para alinear varias anotaciones por separado sobre una sola nota:

```
a'
-\tweak self-alignment-X #-1
^"left-aligned"
-\tweak self-alignment-X #0
^"center-aligned"
-\tweak self-alignment-X #RIGHT
^"right-aligned"
-\tweak self-alignment-X #-2.5
^"aligned further to the right"
```

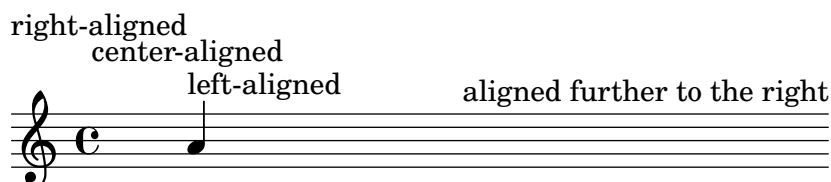

## *Auto-alineación vertical de los objetos*

Los objetos se pueden alinear verticalmente en una forma análoga a la alineación horizontal si la propiedad `Y-offset` está establecida a `ly:self-alignment-interface::y-aligned-on-self`. Sin embargo, a menudo se encuentran implicados otros mecanismos en la alineación vertical: el valor de `Y-offset` es tan sólo una variable que se tiene en cuenta. Esto puede hacer que ajustar el valor de ciertos objetos sea una tarea dificultosa. Las unidades son sólo la mitad de las dimensiones verticales del objeto, que suele ser bastante pequeño, por lo que pueden requerirse números bastante grandes. Un valor de `-1` alinea el borde inferior del objeto con el punto de referencia del objeto padre, un valor de `0` alinea el centro del objeto con el punto de referencia del padre, y un valor de `1` alinea el borde superior del objeto con el punto de referencia del padre. Se pueden usar los símbolos `DOWN`, `CENTER`, `UP` en sustitución de `-1`, `0` y `1`, respectivamente.

### *Auto-alineación de objetos en las dos direcciones*

Estableciendo tanto `X-offset` como `Y-offset`, se puede alinear un objeto en las dos direcciones simultáneamente.

El ejemplo siguiente muestra cómo ajustar una digitación de forma que se acerque a la cabeza de la nota.

```
a'
-\tweak self-alignment-X #0.5 % move horizontally left
-\tweak Y-offset #ly:self-alignment-interface::y-aligned-on-self
-\tweak self-alignment-Y #-1 % move vertically up
-3 % third finger
```

## Uso del `break-alignable-interface`

Las letras de ensayo se pueden alinear con objetos de notación distintos a las barras de compás. Estos objetos son `ambitus`, `breathing-sign`, `clef`, `custos`, `staff-bar`, `left-edge`, `key-cancellation`, `key-signature` y `time-signature`.

Cada tipo de objeto tiene su propio punto de referencia predeterminado, con el que se alinean las marcas de ensayo:

```
% The rehearsal mark will be aligned to the right edge of the Clef
\override Score.RehearsalMark.break-align-symbols = #'(clef)
\key a \major
\clef treble
\mark "↓"
e'1
% The rehearsal mark will be aligned to the left edge of the Time Signature
\override Score.RehearsalMark.break-align-symbols = #'(time-signature)
\key a \major
\clef treble
\time 3/4
\mark "↓"
e'2.
% The rehearsal mark will be centered above the Breath Mark
\override Score.RehearsalMark.break-align-symbols = #'(breathing-sign)
\key a \major
\clef treble
\time 4/4
```

```
e'1
\breath
\mark "↓"
```

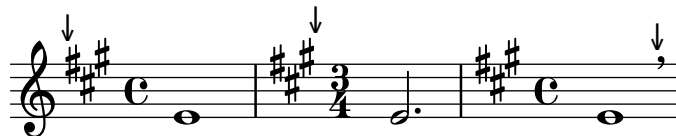

Se puede especificar una lista de posibles objetos para la alineación. Si algunos de los objetos son invisibles en ese punto debido al valor de `break-visibility` o a valores de visibilidad explícitos para las armaduras y las claves, la letra de ensayo o número de compás se alinean con el primer objeto de la lista que sea visible. Si ningún objeto de la lista es visible, el objeto se alinea con la línea divisoria. Si la línea divisoria es invisible, el objeto se alinea con el punto en el que se encontraría la línea divisoria.

```
% The rehearsal mark will be aligned to the right edge of the Key Signature
\override Score.RehearsalMark.break-align-symbols = #'(key-signature clef)
\key a \major
\clef treble
\mark "↓"
e'1
% The rehearsal mark will be aligned to the right edge of the Clef
\set Staff.explicitKeySignatureVisibility = #all-invisible
\override Score.RehearsalMark.break-align-symbols = #'(key-signature clef)
\key a \major
\clef bass
\mark "↓"
gis,1
% The rehearsal mark will be centered above the Bar Line
\set Staff.explicitKeySignatureVisibility = #all-invisible
\set Staff.explicitClefVisibility = #all-invisible
\override Score.RehearsalMark.break-align-symbols = #'(key-signature clef)
\key a \major
\clef treble
\mark "↓"
e'1
```

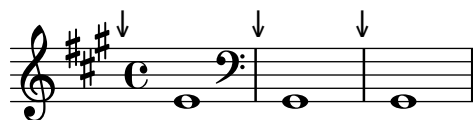

La alineación de la letra de ensayo con relación al objeto de notación se puede cambiar, como se ve en el ejemplo siguiente. En una partitura con varios pentagramas, este ajuste se debe hacer para todos los pentagramas.

```
% The RehearsalMark will be aligned with the right edge of the Key Signature
\override Score.RehearsalMark.break-align-symbols = #'(key-signature)
\key a \major
\clef treble
\time 4/4
\mark "↓"
e'1
% The RehearsalMark will be centered above the Key Signature
```

```

\once \override Score.KeySignature.break-align-anchor-alignment = #CENTER
\mark "↓"
\key a \major
e'1
% The RehearsalMark will be aligned with the left edge of the Key Signature
\once \override Score.KeySignature.break-align-anchor-alignment = #LEFT
\key a \major
\mark "↓"
e'1

```

La letra de ensayo también se puede desplazar al borde derecho o izquierdo en una medida arbitraria. Las unidades son espacios de pentagrama:

```

% The RehearsalMark will be aligned with the left edge of the Key Signature
% and then shifted right by 3.5 staff-spaces
\override Score.RehearsalMark.break-align-symbols = #'(key-signature)
\once \override Score.KeySignature.break-align-anchor = #3.5
\key a \major
\mark "↓"
e'1
% The RehearsalMark will be aligned with the left edge of the Key Signature
% and then shifted left by 2 staff-spaces
\once \override Score.KeySignature.break-align-anchor = #-2
\key a \major
\mark "↓"
e'1

```

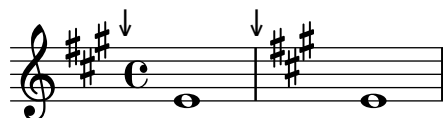

### 5.5.2 Agrupación vertical de objetos gráficos

Los grobs (objetos gráficos) `VerticalAlignment` y `VerticalAxisGroup` trabajan de manera coordinada. `VerticalAxisGroup` agrupa distintos grobs como `Staff`, `Lyrics`, etc. Después, `VerticalAlignment` alinea los distintos grobs agrupados previamente por `VerticalAxisGroup`. Normalmente sólo existe un `VerticalAlignment` por cada partitura, pero cada `Staff`, `Lyrics`, etc. tiene su propio `VerticalAxisGroup`.

### 5.5.3 Modificación de los sellos

Todos los objetos de presentación tienen una propiedad `stencil` que es parte del `grob-interface`. De forma predeterminada, esta propiedad suele estar establecida a una función específica del objeto que está hecha a medida para disponer el símbolo que lo representa en la salida. Por ejemplo, el ajuste estándar para la propiedad `stencil` del objeto `MultiMeasureRest` es `ly:multi-measure-rest::print`.

El símbolo estándar de cualquier objeto se puede sustituir modificando la propiedad `stencil` para que haga referencia a un procedimiento diferente escrito especialmente. Esto requiere un alto nivel de conocimiento del funcionamiento interno de LilyPond, pero hay una forma más fácil que a menudo puede dar resultados adecuados.

El procedimiento es establecer la propiedad `stencil` al procedimiento que imprime texto (`ly:text-interface::print`) y añadir una propiedad `text` al objeto ajustada para que contenga el texto de marcado que produce el símbolo requerido. Debido a la flexibilidad del marcado, se pueden conseguir muchas cosas; en particular, consulte [Notación gráfica dentro de elementos de marcado], página 272.

El ejemplo siguiente muestra esto cambiando el símbolo de la cabeza de la nota a unas aspas dentro de una circunferencia.

```
Xin0 = {
  \once \override NoteHead.stencil = #ly:text-interface::print
  \once \override NoteHead.text = \markup {
    \combine
      \halign #-0.7 \draw-circle #0.85 #0.2 ##f
      \musicglyph "noteheads.s2cross"
  }
}
\relative {
  a' a \Xin0 a a
}
```

Cualquiera de los glifos de *Feta* usados en la fuente tipográfica Emmentaler se puede pasar a la instrucción de marcado `\musicglyph`: véase Sección A.8 [La tipografía Emmentaler], página 705.

Se pueden insertar en línea tanto imágenes en formato EPS como instrucciones de Postscript usando las instrucciones de marcado `\epsfile` y `\postscript` respectivamente; véase Sección A.11.3 [Graphical markup], página 759.

## Véase también

Referencia de la notación: [Notación gráfica dentro de elementos de marcado], página 272, Sección 1.8.2 [Formatear el texto], página 263, Sección A.11 [Instrucciones de marcado de texto], página 729, Sección A.8 [La tipografía Emmentaler], página 705, Sección A.11.3 [Graphical markup], página 759.

### 5.5.4 Modificación de las formas

#### Modificación de ligaduras de unión y de expresión

Las ligaduras de unión (Ties), de expresión (Slurs), de fraseo (PhrasingSlurs), de dejar vibrar (LaissezVibrerTies) y de repetición (RepeatTies) se trazan como curvas de Bézier de tercer orden. Si la forma de la ligadura calculada automáticamente no resulta óptima, se puede modificar su forma manualmente de dos formas:

- mediante la especificación de los desplazamientos que se quieren realizar sobre los puntos de control de la curva de Bézier calculada automáticamente, o bien
- mediante la especificación explícita de las posiciones de los cuatro puntos de control que se requieren para definir la curva deseada.

A continuación se explican ambos métodos. El primer método es más adecuado cuando solo se requieren ligeros ajustes de la curva; el segundo puede ser mejor para crear curvas que tienen relación con una única nota.

## Curvas de Bézier cúbicas

Las curvas Bézier de tercer orden o cúbicas están definidas por cuatro puntos de control. El primer y cuarto puntos de control son exactamente los puntos extremos de comienzo y de final de la curva. Los dos puntos de control intermedios definen la forma. Se pueden encontrar en la web animaciones que muestran cómo se traza la curva, pero la descripción siguiente puede ser de ayuda. La curva comienza a partir del primer punto de control dirigiéndose directamente hacia el segundo, curvándose progresivamente para dirigirse hacia el tercero y continuando la curva hacia el cuarto, llegando a éste en viaje directo desde el tercer punto de control. La curva está contenida enteramente dentro del cuadrilátero definido por los cuatro puntos de control. Todas las traslaciones, rotaciones y escalado de los puntos de control producen exactamente las mismas operaciones sobre la curva.

## Especificar desplazamientos a partir de los puntos de control actuales

En este ejemplo, la colocación automática de la ligadura no resulta óptima, y `\tieDown` no es la solución.

```
<<
  { e'1~ 1 }
\\
  \relative { r4 <g' c,> <g c,> <g c,> }
>>
```

El ajuste de los puntos de control de la ligadura mediante la instrucción `\shape` permite evitar las colisiones.

La sintaxis de `\shape` es:

```
[ - ] \shape desplazamientos elemento
```

Esta instrucción recoloca los puntos de control de *elemento* en las cantidades dadas por *desplazamientos*. El argumento *desplazamientos* es una lista de parejas de números o una lista de tales listas. Cada elemento de una pareja representa el desplazamiento de una de las coordenadas de un punto de control. Si el *elemento* es una cadena de caracteres, el resultado es `\once\override` para el tipo de grob especificado. Si *elemento* es una expresión musical, el resultado es la misma expresión musical con la consiguiente modificación aplicada.

En otras palabras, la función `\shape` puede actuar como una instrucción `\once\override` o como una instrucción `\tweak` dependiendo de si el argumento *elemento* es el nombre de un grob, como “Slur”, o una expresión musical, como “(”. El argumento *desplazamientos* especifica los desplazamientos de los cuatro puntos de control como una lista de cuatro parejas de valores (dx . dy) en unidades de espacios de pentagrama (o una lista de tales listas si la curva tiene más de un segmento).

El guión precedente se exige si, y sólo si, se usa la forma `\tweak`.

Así, usando el mismo ejemplo de arriba y la forma `\once\override` de la instrucción `\shape`, lo siguiente tiene el efecto de elevar la ligadura de unión en la mitad de un espacio de pentagrama:

```
<<
  {
    \shape #'((0 . 0.5) (0 . 0.5) (0 . 0.5) (0 . 0.5)) Tie
    e'1~ 1
  }
```

```

    }
  \\
  \relative { r4 <g' c,> <g c,> <g c,> }
  >>

```

Este posicionamiento de la ligadura de unión es mejor, pero quizá debería elevarse más en la parte central. El ejemplo siguiente hace esto, esta vez usando la forma alternativa `\tweak`:

```

<<
{
  e'1-\shape #'((0 . 0.5) (0 . 1) (0 . 1) (0 . 0.5)) ~ e'
}
\\
\relative { r4 <g' c,> <g c,> <g c,> }
>>

```

Los cambios en las posiciones horizontales de los puntos de control se pueden hacer de la misma forma, y dos curvas distintas que dan comienzo en el mismo momento musical se pueden conformar también:

```

\relative {
  c'8(\( a) a'4 e c\)
  \shape #'((0.7 . -0.4) (0.5 . -0.4) (0.3 . -0.3) (0 . -0.2)) Slur
  \shape #'((0 . 0) (0 . 0.5) (0 . 0.5) (0 . 0)) PhrasingSlur
  c8(\( a) a'4 e c\)
}

```

La función `\shape` también puede desplazar los puntos de control de las curvas que se extienden atravesando saltos de línea. Cada pieza de la curva dividida puede recibir su propia lista de desplazamientos. Si no se necesita hacer cambios a uno de los segmentos en particular, se puede usar una lista vacía como contenedor. En este ejemplo, el salto de línea hace que la única ligadura de expresión aparezca como si fueran dos:

```

\relative {
  c'4( f g c
  \break
  d,4 c' f, c)
}

```

Los cambios en la forma de las dos mitades de la ligadura de expresión deja más claro que la ligadura continúa más allá del salto de línea:

```
% () may be used as a shorthand for ((0 . 0) (0 . 0) (0 . 0) (0 . 0))
% if any of the segments does not need to be changed
\relative c' {
  \shape #'(
    (( 0 . 0) (0 . 0) (0 . 0) (0 . 1))
    ((0.5 . 1.5) (1 . 0) (0 . 0) (0 . -1.5))
  ) Slur
  c4( f g c
  \break
  d,4 c' f, c)
}
```

En una curva en forma de «S» siempre es necesario ajustar manualmente los puntos de control: LilyPond nunca escoge tales formas automáticamente.

```
\relative c'' {
  c8( e b-> f d' a e-> g)
  \shape #'((0 . -1) (5.5 . -0.5) (-5.5 . -10.5) (0 . -5.5)) PhrasingSlur
  c8\ ( e b-> f d' a e-> g\ )
}
```

### *Especificar los puntos de control explícitamente*

Las coordenadas de los puntos de control de Bézier se especifican en unidades de espacios de pentagrama. La coordenada X es relativa al punto de referencia al que se adjunta la ligadura, y la coordenada Y es relativa a la línea central del pentagrama. Las coordenadas se especifican como una lista de cuatro parejas de números decimales (reales). Un enfoque consiste en estimar las coordenadas de los dos extremos, y después adivinar los dos puntos intermedios. Los valores óptimos se encuentran después por ensayo y error. Tenga en cuenta que estos valores podrían requerir un ajuste manual si se hace posteriormente cualquier cambio manual a la música o a la disposición.

Una situación en la que es preferible especificar los puntos de control explícitamente a especificar los desplazamientos es cuando se necesita especificarlos de forma relativa a una nota única. A continuación presentamos un ejemplo de esto. Muestra una forma de indicar una ligadura que se extiende hacia el interior de las casillas de primera y segunda vez de una repetición.

```
\relative {
```

```

c''1
\repeat volta 3 { c4 d( e f }
\alternative {
  { g2) d }
  {
    g2
    % create a slur and move it to a new position
    % the <> is just an empty chord to carry the slur termination
    -\tweak control-points #'((-2 . 3.8) (-1 . 3.9) (0 . 4) (1 . 3.4)) ( <> )
    f,
  }
  {
    e'2
    % create a slur and move it to a new position
    -\tweak control-points #'((-2 . 3) (-1 . 3.1) (0 . 3.2) (1 . 2.4)) ( <> )
    f,
  }
}
}

```

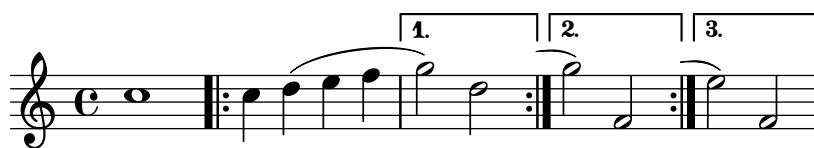

## Advertencias y problemas conocidos

No es posible modificar la forma de las ligaduras de unión o de expresión cambiando la propiedad `control-points` si hay más de una en el mismo momento musical, ni siquiera usando la instrucción `\tweak`. Sin embargo, se puede sobrescribir la propiedad `tie-configuration` de `TieColumn` para fijar la línea de inicio y la dirección según se requiera.

## Véase también

Referencia de funcionamiento interno: Sección “`TieColumn`” en *Referencia de Funcionamiento Interno*.

### 5.5.5 Modificación de objetos de extensión divididos

#### Uso de `\alterBroken`

Cuando un “spanner” u objeto extenso atraviesa uno o varios saltos de línea, cada fragmento hereda los atributos del objeto de extensión original. Así, el trucado ordinario de un objeto dividido aplica las mismas modificaciones a todos y cada uno de sus segmentos. En el ejemplo que aparece a continuación, la sobrescritura de `thickness` (grosor) afecta a la ligadura a ambos lados del salto de línea.

```

\relative c'' {
  r2
  \once\override Slur.thickness = 10
  c8( d e f
  \break
  g8 f e d) r2
}

```

Es posible modificar de forma independiente el aspecto de los fragmentos individuales de un objeto de extensión dividido, con la instrucción `\alterBroken`. Esta instrucción puede producir un `\override` o bien un `\tweak` de una propiedad del objeto de extensión.

La sintaxis de `\alterBroken` es

`[-]\alterBroken propiedad valores elemento`

El argumento *valores* es una lista de valores, uno por cada fragmento. Si *elemento* es el nombre de un grob como `Slur` o `Staff.PianoPedalBracket`, el resultado es una instrucción de sobreescritura `\override` del tipo de grob especificado. Si *elemento* es una expresión musical como `"(` o `"[` el resultado es la misma expresión musical con el correspondiente truco aplicado.

El guión inicial se debe utilizar con la forma de trucaje, `\tweak`. No lo escriba cuando utilice `\alterBroken` como una operación de sobreescritura, `\override`.

En su uso como `\override`, `\alterBroken` puede ir precedido de `\once` o `\temporary` y ser revertido con `\revert` con el argumento *propiedad* (véase Sección “Funciones de sustitución intermedias” en *Extender*).

EL código siguiente aplica un `\override` independiente a cada uno de los fragmentos de la ligadura del ejemplo anterior:

```
\relative c' ' {
  r2
  \alterBroken thickness #'(10 1) Slur
  c8( d e f
  \break
  g8 f e d) r2
}
```

La instrucción `\alterBroken` se puede usar con cualquier objeto de extensión, incluidos `Tie`, `PhrasingSlur`, `Beam` y `TextSpanner`. Por ejemplo, un editor que está preparando una edición académica podría desear indicar la ausencia de parte de una ligadura de fraseo en una fuente haciendo discontinuo solamente el segmento que se ha añadido. El siguiente ejemplo ilustra de qué manera se puede hacer esto, en este caso usando la forma `\tweak` de la instrucción:

```
% The empty list is conveniently used below, because it is the
% default setting of dash-definition, resulting in a solid curve.
\relative {
  c' '2-\alterBroken dash-definition #'(( ) ((0 1.0 0.4 0.75))) \(\e
  \break
  g2 e\
}
```

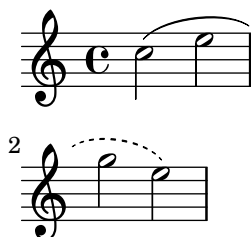

Es importante comprender que `\alterBroken` fija cada pieza del objeto fragmentado al valor correspondiente dentro del argumento *valores*. Cuando hay menos valores que piezas, cualquier fragmento adicional recibe la asignación de la lista vacía. Esto puede conllevar resultados no deseados si la propiedad de disposición no está establecida a la lista vacía de forma predeterminada. En estos casos, se debe asignar a cada segmento un valor adecuado.

## Advertencias y problemas conocidos

Los saltos de línea pueden ocurrir en distintos lugares según cambia la disposición de la música. Los ajustes elegidos para `\alterBroken` podrían no ser adecuados para un objeto de extensión que ya no está dividido o que se fragmenta en más piezas que antes. El uso explícito (manual) de saltos de línea mediante `\break` puede prevenir situaciones como ésta.

La instrucción `\alterBroken` no es efectiva para propiedades de los objetos extensos accedidas antes del salto de línea, como *direction*.

## Véase también

Extender LilyPond: Sección “Trucos difíciles” en *Extender*.

### 5.5.6 Contenedores unpure-pure

Los contenedores ‘unpure-pure’ (pura y no pura) son útiles para la sobreescritura de los cálculos del espaciado en el *eje Y* (concretamente *Y-offset* e *Y-extent*) con una función de Scheme en lugar de un literal, es decir, un número o una pareja de números.

Para ciertos objetos gráficos, las dimensiones *Y-extent* están basadas en la propiedad *stencil*, la sobreescritura de la propiedad de sello de éstos requiere una sobreescritura adicional de *Y-extent* con un contenedor unpure-pure. Cuando una función sobreescrive una dimensión *Y-offset* y/o *Y-extent* se supone que esto dispara los cálculos de los saltos de línea prematuramente durante la compilación. Así pues, la función no se evalúa en absoluto (devolviendo por lo general un valor de ‘0’ o ‘(0 . 0)’) lo que puede dar lugar a colisiones. Una función ‘pura’ no afecta a las propiedades, objetos o suicidios de grobs, y por ello siempre ven sus valores relacionados con el eje *Y* evaluados correctamente.

Actualmente hay unas treinta funciones que ya se consideran ‘puras’ y los contenedores Unpure-pure son una manera de establecer funciones que no están en esta lista como ‘puras’. La función ‘pura’ se evalúa *antes* de cualquier salto de línea y así el espaciado horizontal se puede ajustar ‘a tiempo’. La función ‘impura’ se evalúa entonces *después* del salto de línea.

**Nota:** Dado que es difícil saber siempre qué funciones están en esta lista, recomendamos que cualquier función ‘pura’ que estemos creando no utilice los grobs *Beam* o *VerticalAlignment*.

Un contenedor ‘unpure-pure’ se contruye de la manera siguiente:

```
(ly:make-unpure-pure-container f0 f1)
```

donde *f0* es una función que toma *n* argumentos ( $n \geq 1$ ) y el primer argumento siempre debe ser el grob. Ésta es la función que da el resultado real. *f1* es la función que se etiqueta

como ‘pura’ que toma  $n + 2$  argumentos. De nuevo, el primer argumento debe ser siempre el grob pero los argumentos segundo y tercero son argumentos de ‘inicio’ y de ‘final’.

*inicio* y *final* son, a todos los efectos, valores mudos que sólo tienen importancia para los objetos de extensión (o sea: Hairpin, regulador, o Beam, barra), que pueden devolver distintas estimaciones de altura basadas en una columna de inicio y una de final.

El resto son los otros argumentos para la primera función (que puede no ser ninguno si  $n = 1$ ).

El resultado de la segunda función se usa como una aproximación del valor necesario, que se usa entonces por la primera función para obtener el valor real que se usa a continuación para el ajuste de precisión mucho más tardío durante el proceso de espaciado.

```
#(define (square-line-circle-space grob)
  (let* ((pitch (ly:event-property (ly:grob-property grob 'cause) 'pitch))
        (notename (ly:pitch-notename pitch)))
    (if (= 0 (modulo notename 2))
      (make-circle-stencil 0.5 0.0 #t)
      (make-filled-box-stencil '(0 . 1.0)
                               '(-0.5 . 0.5))))))

squareLineCircleSpace = {
  \override NoteHead.stencil = #square-line-circle-space
}

smartSquareLineCircleSpace = {
  \squareLineCircleSpace
  \override NoteHead.Y-extent =
    #(ly:make-unpure-pure-container
      ly:grob::stencil-height
      (lambda (grob start end) (ly:grob::stencil-height grob)))
}

\new Voice \with { \remove Stem_engraver }
\relative c'' {
  \squareLineCircleSpace
  cis4 ces disis d
  \smartSquareLineCircleSpace
  cis4 ces disis d
}
```

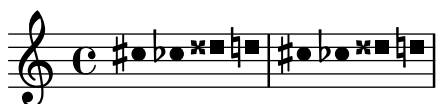

En el primer compás, sin el contenedor *unpure-pure*, el motor de espaciado no conoce la anchura de la cabeza de la nota y permite que colisione con las alteraciones accidentales. En el segundo compás, el motor de espaciado conoce la anchura de las cabezas de las notas y evita la colisión mediante el alargamiento de la línea en la medida adecuada.

Normalmente, para cálculos simples se pueden usar funciones casi idénticas tanto para las partes ‘no pura’ y ‘pura’, simplemente cambiando el número de argumentos que se pasan a, y el ámbito de, la función. Este caso de utilización es lo bastante frecuente como para que `ly:make-unpure-pure-container` construya dicha segunda función de forma predeterminada cuando se llama con solo un argumento de función.

**Nota:** Si una función está caracterizada como ‘pura’ y resulta que no lo es, el resultado puede ser inesperado.

## 5.6 Uso de las funciones musicales

Dondequiera que se necesite reutilizar trucos con distintas expresiones musicales, con frecuencia conviene hacer que el truco forme parte de una *función musical*. En esta sección estudiaremos solamente las funciones de *sustitución*, en las que el objeto es sustituir una variable dentro de un fragmento de código de entrada de LilyPond. Se describen otras funciones más complejas en Sección “Funciones musicales” en *Extender*.

### 5.6.1 Sintaxis de las funciones de sustitución

Es fácil hacer una función que sustituya una variable dentro de código de LilyPond. La forma general de estas funciones es

```
funcion =
  #(define-music-function
    (arg1 arg2 ...)
    (type1? type2? ...)
    #{
      ...música...
    #})
```

donde

*argN*                                      *n*-ésimo argumento

*typeN?*                                      *predicado de tipo* de Scheme para el que *argN* debe devolver *#t*.

*...música...*                                      código de entrada normal de LilyPond, que utiliza \$ (en los lugares en que sólo se permiten construcciones de LilyPond) o # (para usarlo como un valor de Scheme o un argumento de función musical o música dentro de listas de música) para referenciar argumentos (p.ej. ‘#arg1’).

Es necesaria la lista de predicados de tipo. Algunos de los predicados de tipo más comunes que se utilizan en las funciones musicales son:

```
boolean?
cheap-list?  (utilizar en lugar de ‘list?’ para un procesado más rápido)
ly:duration?
ly:music?
ly:pitch?
markup?
number?
pair?
string?
symbol?
```

Para ver una lista de los predicados de tipo disponibles, consulte Sección A.19 [Predicados de tipo predefinidos], página 826. También se permiten los predicados de tipo definidos por el usuario.

### Véase también

Referencia de la notación: Sección A.19 [Predicados de tipo predefinidos], página 826.

Expansión de LilyPond: Sección “Funciones musicales” en *Extender*.

Archivos instalados: `lily/music-scheme.cc`, `scm/c++.scm`, `scm/lily.scm`.

### 5.6.2 Ejemplos de funciones de sustitución

Esta sección presenta algunos ejemplos de funciones de sustitución. No pretenden ser exhaustivas, sino demostrar algunas de las posibilidades de las funciones de sustitución sencillas.

En el primer ejemplo se define una función que simplifica el ajuste del relleno de un elemento de inscripción de texto `TextScript`:

```
padText =
#(define-music-function
  (padding)
  (number?)
  #{
    \once \override TextScript.padding = #padding
  #})

\relative {
  c'4^"piu mosso" b a b
  \padText #1.8
  c4^"piu mosso" b a b
  \padText #2.6
  c4^"piu mosso" b a b
}
```

Además de números, podemos usar expresiones musicales, como notas, para los argumentos de las funciones musicales:

```
custosNote =
#(define-music-function
  (note)
  (ly:music?)
  #{
    \tweak NoteHead.stencil #ly:text-interface::print
    \tweak NoteHead.text
      \markup \musicglyph "custodes.mensural.u0"
    \tweak Stem.stencil ##f
    #note
  #})

\relative { c'4 d e f \custosNote g }
```

Ambas funciones son expresiones únicas sencillas en las que solo falta el último elemento de una llamada de función o sobreescritura. Para estas definiciones de función en particular, existe

una sintaxis alternativa más simple que consiste simplemente en escribir la parte constante de la expresión y sustituir el elemento final que falta por `\etc`:

```
padText =
  \once \override TextScript.padding = \etc

\relative {
  c'4^"piu mosso" b a b
  \padText #1.8
  c4^"piu mosso" b a b
  \padText #2.6
  c4^"piu mosso" b a b
}
```

```
custosNote =
  \tweak NoteHead.stencil #ly:text-interface::print
  \tweak NoteHead.text
    \markup \musicglyph "custodes.mensural.u0"
  \tweak Stem.stencil ##f
  \etc
```

```
\relative { c'4 d e f \custosNote g }
```

Se pueden definir funciones de sustitución con más de un argumento:

```
tempoPadded =
#(define-music-function
  (padding tempotext)
  (number? markup?)
  #{
    \once \override Score.MetronomeMark.padding = #padding
    \tempo \markup { \bold #tempotext }
  #})

\relative {
  \tempo \markup { "Low tempo" }
  c'4 d e f g1
  \tempoPadded #4.0 "High tempo"
  g4 f e d c1
}
```

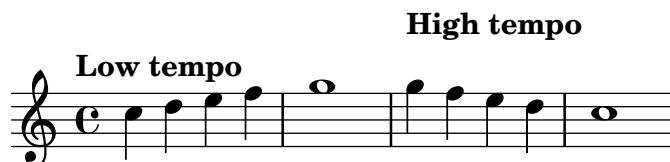

# Apéndice A Tablas del manual sobre notación

## A.1 Cuadro de nombres de acordes

La siguiente tabla muestra el sistema estándar para imprimir los nombres de los acordes, junto a las notas que representa. Se muestran también otros sistemas de nomenclatura (no soportados) en el fragmento de código “Chord names alternative” de la sección Sección “Chords” en *Fragmentos de código*, incluida la notación inspirada por Harald Banter (1982) que se utilizaba de forma predeterminada en algunas de las primeras versiones de LilyPond (hasta la 1.7).

C C<sup>+</sup> C<sup>°</sup> C<sup>7</sup> C<sup>m7</sup> C<sup>Δ</sup> C<sup>°7</sup> C<sup>mΔb5</sup>  
C<sup>7#5</sup> C<sup>mΔ</sup> C<sup>Δ#5</sup> C<sup>∅</sup> C<sup>6</sup> C<sup>m6</sup> C<sup>9</sup> C<sup>m9</sup>  
C<sup>m13</sup> C<sup>m11</sup> C<sup>m7b5 9</sup> C<sup>7b9</sup> C<sup>7#9</sup> C<sup>11</sup> C<sup>7#11</sup> C<sup>13</sup>  
C<sup>7#11b13</sup> C<sup>7#5#9</sup> C<sup>7#9#11</sup> C<sup>7b13</sup>  
C<sup>7b9b13</sup> C<sup>7#11</sup> C<sup>Δ9</sup> C<sup>7b13</sup>  
C<sup>7b9b13</sup> C<sup>7b9 13</sup> C<sup>Δ9</sup> C<sup>Δ13</sup> C<sup>Δ#11</sup> C<sup>7b9 13</sup>  
C<sup>sus4</sup> C<sup>7sus4</sup> C<sup>9sus4</sup> C<sup>9</sup> C<sup>m11</sup> C<sup>lyd</sup> C<sup>alt</sup>

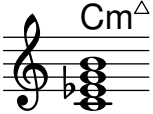

## A.2 Modificadores de acorde más usuales

La tabla siguiente presenta los modificadores de acorde que se pueden usar para generar las estructuras de acordes estándar.

Tipo	Intervalo	Modificador	Ejemplo	Salida
------	-----------	-------------	---------	--------

Mayor	Tercera mayor y quinta justa	5 o nada	c1:5	
Menor	Tercera menor y quinta justa	m o m5	c1:m	
Aumentado	Tercera mayor y quinta aumentada	aug	c1:aug	
Disminuido	Tercera menor y quinta disminuida	dim	c1:dim	
Séptima dominante	Tríada mayor con séptima menor	7	c1:7	
Séptima mayor	Tríada mayor y séptima mayor	maj7 ó maj	c1:maj7	
Séptima menor	Tríada menor y séptima menor	m7	c1:m7	
Séptima disminuida	Tríada disminuida y séptima disminuida	dim7	c1:dim7	
Aumentado con séptima	Tríada aumentada y séptima menor	aug7	c1:aug7	
Séptima semi-disminuido	Tríada disminuida y séptima menor	m7.5-	c1:m7.5-	

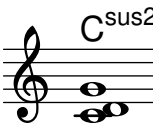
Menor con séptima mayor	Triada menor con séptima mayor	m7+	c1:m7+	
Mayor con sexta	Triada mayor y sexta	6	c1:6	
Menor con sexta	Triada menor y sexta	m6	c1:m6	
Novena dominante	Séptima dominante con novena mayor	9	c1:9	
Mayor con novena	Séptima mayor y novena mayor	maj9	c1:maj9	
Menor con novena	Séptima menor y novena mayor	m9	c1:m9	
Oncena dominante	Novena dominante con oncena justa	11	c1:11	
Oncena mayor	Novena mayor y once-na justa	maj11	c1:maj11	
Menor con oncena	Novena menor y once-na justa	m11	c1:m11	

Trecena dominante	Novena dominante y trecena mayor	13	c1:13	
Trecena dominante	Oncena dominante y trecena mayor	13.11	c1:13.11	
Mayor con trecena	Oncena mayor y tre- cena mayor	maj13.11	c1:maj13.11	
Menor con trecena	Oncena menor y tre- cena mayor	m13.11	c1:m13.11	
Segunda suspendida	Segunda mayor y quinta justa	sus2	c1:sus2	
Cuarta suspendida	Cuarta justa y quinta justa	sus4	c1:sus4	
Acorde de potencia o de quinta vacía (de dos notas)	Quinta justa	1.5	c1:5	
Acorde de potencia o de quinta vacía (de tres notas)	Quinta justa, octava	1.5.8	c1:5.8	

### A.3 Afinaciones de cuerdas predefinidas

El cuadro de abajo muestra las afinaciones predefinidas de cuerdas.

## Guitar tunings

guitar-tuning guitar-seven-string-tuning guitar-drop-d-tuning

guitar-drop-c-tuning guitar-open-g-tuning guitar-open-d-tuning

guitar-dadgad-tuning guitar-lute-tuning guitar-asus4-tuning

## Bass tunings

bass-tuning bass-four-string-tuning bass-drop-d-tuning

bass-five-string-tuning bass-six-string-tuning

## Mandolin tunings

mandolin-tuning

## Banjo tunings

banjo-open-g-tuning banjo-c-tuning banjo-modal-tuning

banjo-open-d-tuning banjo-open-dm-tuning banjo-double-c-tuning

banjo-double-d-tuning

## Ukulele tunings

ukulele-tuning ukulele-d-tuning tenor-ukulele-tuning

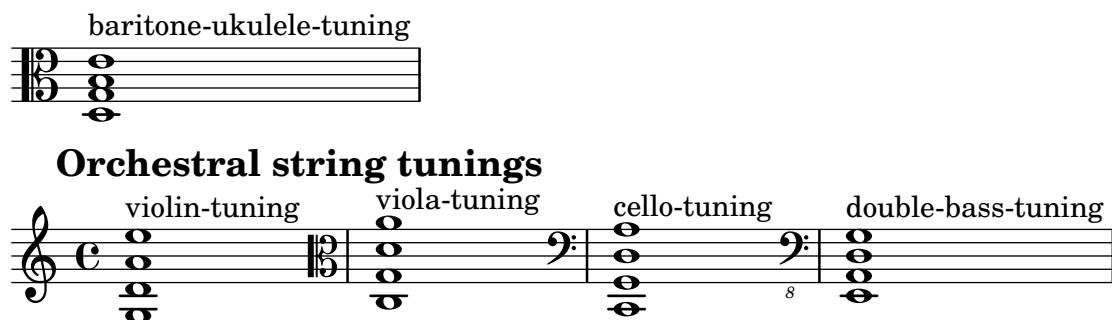

## A.4 Diagramas predefinidos de posiciones

### Diagramas para guitarra

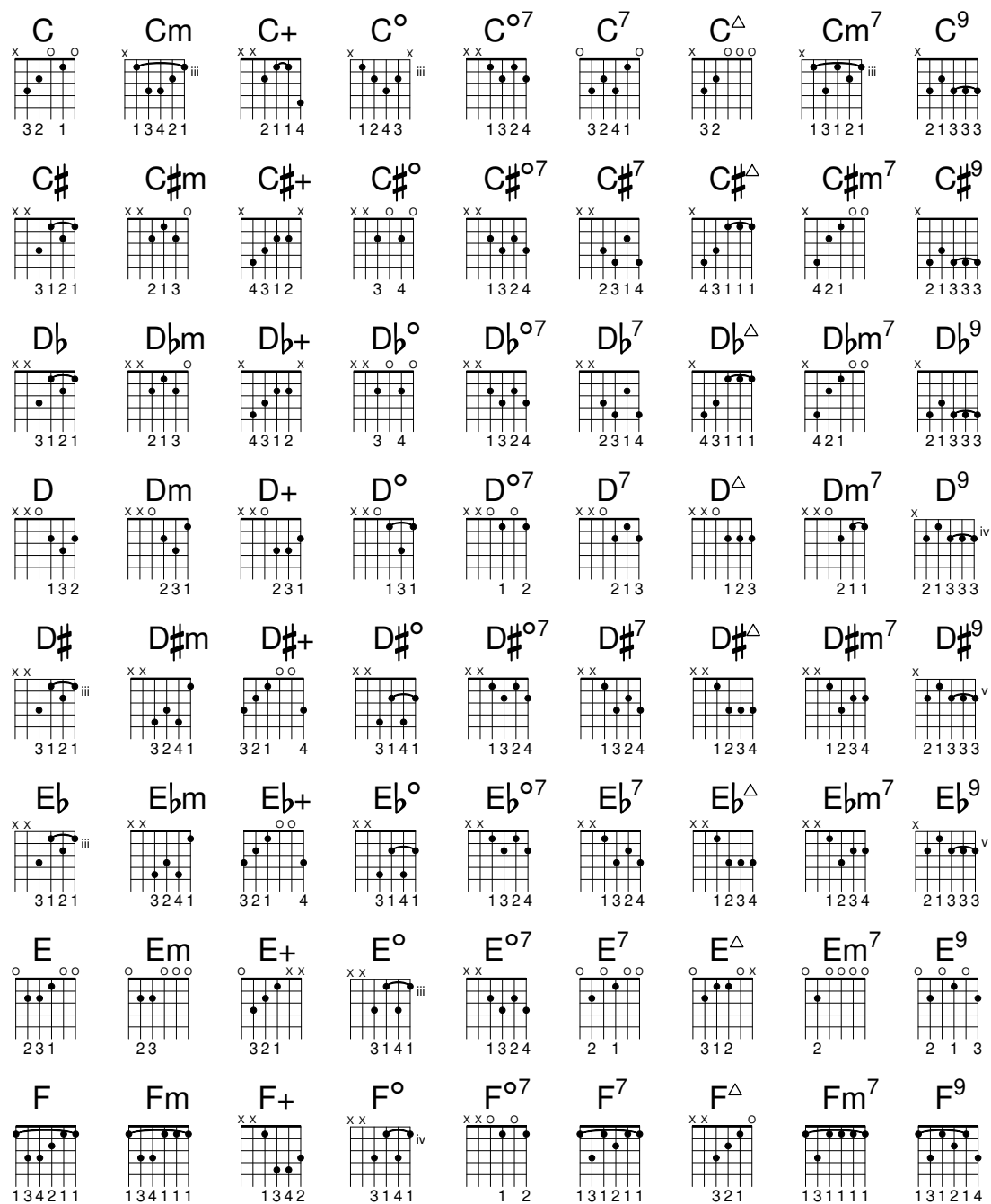

$F^\sharp$  1 3 4 2 1 1	$F^\sharp m$  1 3 4 1 1 1	$F^\sharp +$  2 1 4 4 3	$F^\sharp^\circ$  3 1 4 1	$F^\sharp^{\circ 7}$  1 3 2 4	$F^\sharp 7$  1 3 1 2 1 1	$F^\sharp^\Delta$  4 3 2 1	$F^\sharp m 7$  1 3 1 1 1 1	$F^\sharp 9$  1 3 1 2 1 4
$G^\flat$  1 3 4 2 1 1	$G^\flat m$  1 3 4 1 1 1	$G^\flat +$  2 1 4 4 3	$G^\flat^\circ$  3 1 4 1	$G^\flat^{\circ 7}$  1 3 2 4	$G^\flat 7$  1 3 1 2 1 1	$G^\flat^\Delta$  4 3 2 1	$G^\flat m 7$  1 3 1 1 1 1	$G^\flat 9$  1 3 1 2 1 4
$G$  2 1 3	$G m$  1 3 4 1 1 1	$G +$  1 3 4 2	$G^\circ$  3 1 4 1	$G^{\circ 7}$  1 3 2 4	$G 7$  3 2 1	$G^\Delta$  4 3 2 1	$G m 7$  1 3 1 1 1 1	$G 9$  1 3 1 2 1 4
$G^\sharp$  1 3 4 2 1 1	$G^\sharp m$  1 3 4 1 1 1	$G^\sharp +$  4 3 1 2	$G^\sharp^\circ$  3 1 4 1	$G^\sharp^{\circ 7}$  1 2	$G^\sharp 7$  1 3 1 2 1 1	$G^\sharp^\Delta$  1 1 1 3	$G^\sharp m 7$  1 3 1 1 1 1	$G^\sharp 9$  1 3 1 2 1 4
$A^\flat$  1 3 4 2 1 1	$A^\flat m$  1 3 4 1 1 1	$A^\flat +$  4 3 1 2	$A^\flat^\circ$  3 1 4 1	$A^\flat^{\circ 7}$  1 2	$A^\flat 7$  1 3 1 2 1 1	$A^\flat^\Delta$  1 1 1 3	$A^\flat m 7$  1 3 1 1 1 1	$A^\flat 9$  1 3 1 2 1 4
$A$  1 2 3	$A m$  2 3 1	$A +$  4 2 3 1	$A^\circ$  1 2 3	$A^{\circ 7}$  1 3 2 4	$A 7$  1 3	$A^\Delta$  2 1 3	$A m 7$  2 1	$A 9$  1 3 1 2 1 4
$A^\sharp$  1 2 3 4 1	$A^\sharp m$  1 3 4 2 1	$A^\sharp +$  2 1 4 4 3	$A^\sharp^\circ$  1 2 4 3	$A^\sharp^{\circ 7}$  1 3 2 4	$A^\sharp 7$  1 2 1 3 1	$A^\sharp^\Delta$  1 3 2 4	$A^\sharp m 7$  1 3 1 2 1	$A^\sharp 9$  1 3 1 2 1 4
$B^\flat$  1 2 3 4 1	$B^\flat m$  1 3 4 2 1	$B^\flat +$  2 1 4 4 3	$B^\flat^\circ$  1 2 4 3	$B^\flat^{\circ 7}$  1 3 2 4	$B^\flat 7$  1 2 1 3 1	$B^\flat^\Delta$  1 3 2 4	$B^\flat m 7$  1 3 1 2 1	$B^\flat 9$  1 3 1 2 1 4
$B$  1 2 3 4 1	$B m$  1 3 4 2 1	$B +$  2 1	$B^\circ$  1 2 4 3	$B^{\circ 7}$  1 2	$B 7$  2 1 3 4	$B^\Delta$  1 3 2 4	$B m 7$  1 3 1 2 1	$B 9$  2 1 3 3 3

## Diagramas para ukelele

$C$  3	$C m$  1 2 3	$C +$  1 3	$C^\circ$  4 1 2 3	$C 7$  1	$C^\Delta$  2	$C m 7$  1 1 1 1	$C^6$  1 3 3	$C^{sus2}$  1 3	$C^{sus4}$  1 3	$C 9$  2 1
--------------	--------------------	------------------	--------------------------	----------------	---------------------	------------------------	--------------------	-----------------------	-----------------------	------------------

$C^\sharp$  1 1 1 4	$C^\sharp m$  1 2 4	$C^\sharp +$  3 1 2	$C^\sharp^\circ$  1 4	$C^\sharp^7$  1 1 1 2	$C^\sharp^\Delta$  1 1 1 3	$C^\sharp m^7$  1 2 3	$C^\sharp^6$  1 1 1 1	$C^\sharp^{sus2}$  1 3 4 4	$C^\sharp^{sus4}$  1 1 2 4	$C^\sharp^9$  1 3 1 2
$D^\flat$  1 1 1 4	$D^\flat m$  1 2 4	$D^\flat +$  3 1 2	$D^\flat^\circ$  1 4	$D^\flat^7$  1 1 1 2	$D^\flat^\Delta$  1 1 1 3	$D^\flat m^7$  1 2 3	$D^\flat^6$  1 1 1 1	$D^\flat^{sus2}$  1 3 4 4	$D^\flat^{sus4}$  1 1 2 4	$D^\flat^9$  1 3 1 2
$D$  1 2 3	$Dm$  2 3 1	$D+$  4 3 2 1	$D^\circ$  1 2 1 4	$D^7$  1 1 1 2	$D^\Delta$  1 1 1 3	$Dm^7$  2 3 1 4	$D^6$  1 1 1 1	$D^{sus2}$  1 2	$D^{sus4}$  1 2	$D^9$  1 3 1 2
$D^\sharp$  2 3 1	$D^\sharp m$  3 4 2 1	$D^\sharp +$  2 3 1	$D^\sharp^\circ$  1 3 3	$D^\sharp^7$  1 1 1 2	$D^\sharp^\Delta$  1 1 1 2	$D^\sharp m^7$  2 3 1 4	$D^\sharp^6$  1 1 1 1	$D^\sharp^{sus2}$  2 3 1 1	$D^\sharp^{sus4}$  1 3 4 1	$D^\sharp^9$  1 1 1
$E^\flat$  2 3 1	$E^\flat m$  3 4 2 1	$E^\flat +$  2 3 1	$E^\flat^\circ$  1 3 3	$E^\flat^7$  1 1 1 2	$E^\flat^\Delta$  1 1 1 2	$E^\flat m^7$  2 3 1 4	$E^\flat^6$  1 1 1 1	$E^\flat^{sus2}$  2 3 1 1	$E^\flat^{sus4}$  1 3 4 1	$E^\flat^9$  1 1 1
$E$  1 4 2	$Em$  3 1	$E+$  1 3	$E^\circ$  4 1	$E^7$  1 2 3	$E^\Delta$  1 3 2	$Em^7$  1 2	$E^6$  1 2 3	$E^{sus2}$  2 3 1 1	$E^{sus4}$  2 4 1	$E^9$  1 2 3 4
$F$  2 1	$Fm$  1 2 4	$F+$  3 1 2	$F^\circ$  1 4 1 2	$F^7$  2 3 1 4	$F^\Delta$  2 4 1 3	$Fm^7$  1 3 2 4	$F^6$  2 3 1 4	$F^{sus2}$  1 3	$F^{sus4}$  3 1 1	$F^9$  1 2 3 4
$F^\sharp$  3 1 2 1	$F^\sharp m$  2 1 3	$F^\sharp +$  4 3 2 1	$F^\sharp^\circ$  1 2	$F^\sharp^7$  2 3 1 4	$F^\sharp^\Delta$  2 4 1 3	$F^\sharp m^7$  1 3 2 4	$F^\sharp^6$  2 3 1 4	$F^\sharp^{sus2}$  1 1 2 4	$F^\sharp^{sus4}$  4 1 2 3	$F^\sharp^9$  1 2 3
$G^\flat$  3 1 2 1	$G^\flat m$  2 1 3	$G^\flat +$  4 3 2 1	$G^\flat^\circ$  1 2	$G^\flat^7$  2 3 1 4	$G^\flat^\Delta$  2 4 1 3	$G^\flat m^7$  1 3 2 4	$G^\flat^6$  2 3 1 4	$G^\flat^{sus2}$  1 1 2 4	$G^\flat^{sus4}$  4 1 2 3	$G^\flat^9$  1 2 3
$G$  1 3 2	$Gm$  2 3 1	$G+$  2 3 1	$G^\circ$  1 4 2	$G^7$  2 1 3	$G^\Delta$  1 2 3	$Gm^7$  2 1 1	$G^6$  1 2	$G^{sus2}$  1 2	$G^{sus4}$  1 2 3	$G^9$  2 3 1 4
$G^\sharp$  4 1 3 2	$G^\sharp m$  1 3 4 2	$G^\sharp +$  1 3	$G^\sharp^\circ$  1 2 4 3	$G^\sharp^7$  1 3 2 4	$G^\sharp^\Delta$  1 2 3 4	$G^\sharp m^7$  1 4 2 3	$G^\sharp^6$  1 3 2 4	$G^\sharp^{sus2}$  1 3 4 1	$G^\sharp^{sus4}$  1 3 4 4	$G^\sharp^9$  2 3 1 4

$A^b$  4 1 3 2	$A^bm$  1 3 4 2	$A^b+$  1 3	$A^b^\circ$  1 2 4 3	$A^b7$  1 3 2 4	$A^b^\Delta$  1 2 3 4	$A^bm7$  1 4 2 3	$A^b6$  1 3 2 4	$A^bsus2$  1 3 4 1	$A^bsus4$  1 3 4 4	$A^b9$  2 3 1 4
$A$  2 1	$A^m$  2	$A^+$  3 1 2	$A^\circ$  1 2 4 4	$A7$  1	$A^\Delta$  1 2	$A^m7$  1 3 2 4	$A6$  1 3 2 4	$A^{sus2}$  1 3 2	$A^{sus4}$  1 2	$A9$  1 2
$A^\sharp$  3 2 1 1	$A^\sharp m$  3 1 1 1	$A^\sharp+$  4 3 2 1	$A^\sharp^\circ$  3 1 2	$A^\sharp7$  1 2 1 1	$A^\sharp^\Delta$  2 2 1 1	$A^\sharp m7$  1 1 1 1	$A^\sharp6$  2 1 1	$A^\sharp sus2$  3 1 1	$A^\sharp sus4$  2 3 1 1	$A^\sharp9$  1 3 2 4
$B^b$  3 2 1 1	$B^bm$  3 1 1 1	$B^b+$  4 3 2 1	$B^b^\circ$  3 1 2	$B^b7$  1 2 1 1	$B^b^\Delta$  2 2 1 1	$B^bm7$  1 1 1 1	$B^b6$  2 1 1	$B^bsus2$  3 1 1	$B^bsus4$  2 3 1 1	$B^b9$  1 3 2 4
$B$  3 2 1 1	$B^m$  3 1 1 1	$B^+$  2 3 1	$B^\circ$  4 1 2 3	$B7$  1 2 1 1	$B^\Delta$  2 2 1 1	$B^m7$  1 1 1 1	$B6$  1 4 2 3	$B^{sus2}$  4 1 3 2	$B^{sus4}$  2 3 1 1	$B9$  1 3 2 4

## Diagramas para mandolina

$C$  4 1 2	$C^m$  1 1 2 4	$C^+$  4 1 2 3	$C^{\circ7}$  2 1 4 3	$C7$  4 2 1	$C^\Delta$  4 1 1 2	$C^m7$  1 1 2 2	$C^\emptyset$  3 1 4 2	$C6$  1 1 2 2	$C^{sus2}$  3 1 1	$C^{sus4}$  3 1 1 1	$C9$  1 3 2
$C^\sharp$  4 2 3 1	$C^\sharp m$  2 3 1	$C^\sharp+$  4 1	$C^\sharp^{\circ7}$  2 1 1	$C^\sharp7$  4 2 1 3	$C^\sharp^\Delta$  4 1 1 2	$C^\sharp m7$  1 1 2 2	$C^\sharp^\emptyset$  3 1 4 2	$C^\sharp6$  1 1 2 2	$C^\sharp sus2$  1 1 3 4	$C^\sharp sus4$  3 1 1 1	$C^\sharp9$  2 1 3 4
$D^b$  4 2 3 1	$D^bm$  2 3 1	$D^b+$  4 1	$D^b^{\circ7}$  2 1 1	$D^b7$  4 2 1 3	$D^b^\Delta$  4 1 1 2	$D^bm7$  1 1 2 2	$D^b^\emptyset$  3 1 4 2	$D^b6$  1 1 2 2	$D^bsus2$  1 1 3 4	$D^bsus4$  3 1 1 1	$D^b9$  2 1 3 4
$D$  1 2	$D^m$  2 1	$D^+$  3 1 2	$D^{\circ7}$  1 3 2	$D7$  1 3 2	$D^\Delta$  1 4 2	$D^m7$  2 3 1	$D^\emptyset$  1 3 2	$D6$  1 2 3	$D^{sus2}$  1	$D^{sus4}$  1 2	$D9$  4 2 1
$D^\sharp$  3 1 1 4	$D^\sharp m$  3 1 1 2	$D^\sharp+$  1 2 3	$D^\sharp^{\circ7}$  2 1 4 3	$D^\sharp7$  2 1 4 3	$D^\sharp^\Delta$  2 1 4 3	$D^\sharp m7$  3 1 4 2	$D^\sharp^\emptyset$  2 1 4 3	$D^\sharp6$  2 1 3 4	$D^\sharp sus2$  3 1 1 1	$D^\sharp sus4$  3 1 1 4	$D^\sharp9$  2 1 3 4

$E_b$  3 1 1 4	$E_b m$  3 1 1 2	$E_b +$  1 2 3	$E_b^{\circ 7}$  2 1 4 3	$E_b^7$  2 1 4 3	$E_b^{\Delta}$  2 1 4 3	$E_b m^7$  3 1 4 2	$E_b^{\emptyset}$  2 1 4 3	$E_b^6$  2 1 3 4	$E_b^{sus2}$  3 1 1 1	$E_b^{sus4}$  3 1 1 4	$E_b^9$  2 1 3 4
$E$  1 2 3	$E m$  2 3	$E +$  1 2 3 4	$E^{\circ 7}$  2 1 4 3	$E^7$  1 2	$E^{\Delta}$  1 1 2	$E m^7$  2	$E^{\emptyset}$  1	$E^6$  1 3 2	$E^{sus2}$  3 1 1 1	$E^{sus4}$  3 1	$E^9$  2 1 3 4
$F$  2 3 1	$F m$  1 3 4 1	$F +$  1 2 3 4	$F^{\circ 7}$  1 3 2	$F^7$  2 1 3 1	$F^{\Delta}$  2 3 4 1	$F m^7$  1 1 3 1	$F^{\emptyset}$  1 1 2 1	$F^6$  2 3 1	$F^{sus2}$  3 4 1	$F^{sus4}$  4 2 1 1	$F^9$  2 1 3 4
$F^{\#}$  2 3 4 1	$F^{\#} m$  1 3 4 1	$F^{\#} +$  1 2 3 4	$F^{\# \circ 7}$  2 1 4 3	$F^{\# 7}$  2 1 3 1	$F^{\# \Delta}$  2 3 4 1	$F^{\#} m^7$  1 1 3 1	$F^{\# \emptyset}$  1 1 2 1	$F^{\# 6}$  3 1 4 2	$F^{\# sus2}$  3 1 1 1	$F^{\# sus4}$  4 2 1 1	$F^{\# 9}$  2 1 3
$G_b$  2 3 4 1	$G_b m$  1 3 4 1	$G_b +$  1 2 3 4	$G_b^{\circ 7}$  2 1 4 3	$G_b^7$  2 1 3 1	$G_b^{\Delta}$  2 3 4 1	$G_b m^7$  1 1 3 1	$G_b^{\emptyset}$  1 1 2 1	$G_b^6$  3 1 4 2	$G_b^{sus2}$  3 1 1 1	$G_b^{sus4}$  4 2 1 1	$G_b^9$  2 1 3
$G$  1 2	$G m$  1 3	$G +$  1 2 3	$G^{\circ 7}$  2 1 4 3	$G^7$  2 1	$G^{\Delta}$  1 1	$G m^7$  1 1	$G^{\emptyset}$  1 1 2 1	$G^6$  2	$G^{sus2}$  3	$G^{sus4}$  1 1	$G^9$  1 4
$G^{\#}$  1 1 3 4	$G^{\#} m$  1 1 2 4	$G^{\#} +$  1 2 3 4	$G^{\# \circ 7}$  1 3 2	$G^{\# 7}$  1 1 3 2	$G^{\# \Delta}$  1 1 3 3	$G^{\#} m^7$  1 1 2 2	$G^{\# \emptyset}$  1 2 2	$G^{\# 6}$  1 1 3 1	$G^{\# sus2}$  1 1 1 4	$G^{\# sus4}$  1 1 3 4	$G^{\# 9}$  1 3 2 4
$A_b$  1 1 3 4	$A_b m$  1 1 2 4	$A_b +$  1 2 3 4	$A_b^{\circ 7}$  1 3 2	$A_b^7$  1 1 3 2	$A_b^{\Delta}$  1 1 3 3	$A_b m^7$  1 1 2 2	$A_b^{\emptyset}$  1 2 2	$A_b^6$  1 1 3 1	$A_b^{sus2}$  1 1 1 4	$A_b^{sus4}$  1 1 3 4	$A_b^9$  1 3 2 4
$A$  1 1 3	$A m$  1 1 2	$A +$  2 3 4 1	$A^{\circ 7}$  2 1 4 3	$A^7$  1 1 3 2	$A^{\Delta}$  1 1 3 3	$A m^7$  1 1 2 2	$A^{\emptyset}$  2 1 3 4	$A^6$  1 1 3 1	$A^{sus2}$  1 1 1	$A^{sus4}$  1	$A^9$  1 3 2 4
$A^{\#}$  3 1 1	$A^{\#} m$  1 1 2 4	$A^{\#} +$  3 1 2	$A^{\# \circ 7}$  2 1 4 3	$A^{\# 7}$  1 1 3 2	$A^{\# \Delta}$  3 1	$A^{\#} m^7$  1 1 2 2	$A^{\# \emptyset}$  2 1 3 4	$A^{\# 6}$  1 1	$A^{\# sus2}$  1 1 1 4	$A^{\# sus4}$  3 1 1 1	$A^{\# 9}$  1 2 3

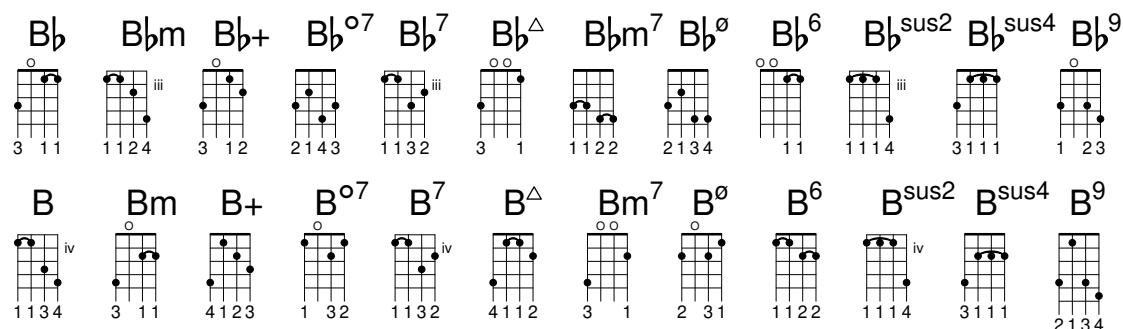

## A.5 Tamaños de página predefinidos

Los tamaños de página se definen en el archivo `scm/paper.scm`

### La serie A de “ISO 216”

"a10"	(26 x 37 mm)
"a9"	(37 x 52 mm)
"a8"	(52 x 74 mm)
"a7"	(74 x 105 mm)
"a6"	(105 x 148 mm)
"a5"	(148 x 210 mm)
"a4"	(210 x 297 mm)
"a3"	(297 x 420 mm)
"a2"	(420 x 594 mm)
"a1"	(594 x 841 mm)
"a0"	(841 x 1189 mm)

### La serie B de “ISO 216”

"b10"	(31 x 44 mm)
"b9"	(44 x 62 mm)
"b8"	(62 x 88 mm)
"b7"	(88 x 125 mm)
"b6"	(125 x 176 mm)
"b5"	(176 x 250 mm)
"b4"	(250 x 353 mm)
"b3"	(353 x 500 mm)
"b2"	(500 x 707 mm)
"b1"	(707 x 1000 mm)
"b0"	(1000 x 1414 mm)

### Dos tamaños extendidos según se definen en “DIN 476”

"4a0"	(1682 x 2378 mm)
"2a0"	(1189 x 1682 mm)

### **Serie C estándar de “ISO 269”**

"c10"	(28 x 40 mm)
"c9"	(40 x 57 mm)
"c8"	(57 x 81 mm)
"c7"	(81 x 114 mm)
"c6"	(114 x 162 mm)
"c5"	(162 x 229 mm)
"c4"	(229 x 324 mm)
"c3"	(324 x 458 mm)
"c2"	(458 x 648 mm)
"c1"	(648 x 917 mm)
"c0"	(917 x 1297 mm)

### **Tamaños de página norteamericanos**

"junior-legal"	(8.0 x 5.0 in)
"legal"	(8.5 x 14.0 in)
"ledger"	(17.0 x 11.0 in)
"letter"	(8.5 x 11.0 in)
"tabloid"	(11.0 x 17.0 in)
"11x17"	(11.0 x 17.0 in)
"17x11"	(17.0 x 11.0 in)

### **Tamaño carta gubernamental del IEEE Printer Working Group, para escritura de niños**

"government-letter"	(8 x 10.5 in)
"government-legal"	(8.5 x 13.0 in)
"philippine-legal"	(8.5 x 13.0 in)

### **Tamaños de ANSI**

"ansi a"	(8.5 x 11.0 in)
"ansi b"	(17.0 x 11.0 in)
"ansi c"	(17.0 x 22.0 in)
"ansi d"	(22.0 x 34.0 in)
"ansi e"	(34.0 x 44.0 in)
"engineering f"	(28.0 x 40.0 in)

### **Tamaños arquitectónicos norteamericanos**

"arch a"	(9.0 x 12.0 in)
"arch b"	(12.0 x 18.0 in)
"arch c"	(18.0 x 24.0 in)
"arch d"	(24.0 x 36.0 in)
"arch e"	(36.0 x 48.0 in)
"arch e1"	(30.0 x 42.0 in)

### **Tamaños antiguos que aún se utilizan en el Reino Unido**

"statement"	(5.5 x 8.5 in)
"half letter"	(5.5 x 8.5 in)
"quarto"	(8.0 x 10.0 in)
"octavo"	(6.75 x 10.5 in)
"executive"	(7.25 x 10.5 in)
"monarch"	(7.25 x 10.5 in)
"foolscap"	(8.27 x 13.0 in)
"folio"	(8.27 x 13.0 in)
"super-b"	(13.0 x 19.0 in)
"post"	(15.5 x 19.5 in)
"crown"	(15.0 x 20.0 in)
"large post"	(16.5 x 21.0 in)
"demy"	(17.5 x 22.5 in)
"medium"	(18.0 x 23.0 in)
"broadsheet"	(18.0 x 24.0 in)
"royal"	(20.0 x 25.0 in)
"elephant"	(23.0 x 28.0 in)
"double demy"	(22.5 x 35.0 in)
"quad demy"	(35.0 x 45.0 in)
"atlas"	(26.0 x 34.0 in)

"imperial"  
(22.0 x 30.0 in)

"antiquarian"  
(31.0 x 53.0 in)

#### Tamaños basados en PA4

"pa0" (840 x 1120 mm)

"pa1" (560 x 840 mm)

"pa2" (420 x 560 mm)

"pa3" (280 x 420 mm)

"pa4" (210 x 280 mm)

"pa5" (140 x 210 mm)

"pa6" (105 x 140 mm)

"pa7" (70 x 105 mm)

"pa8" (52 x 70 mm)

"pa9" (35 x 52 mm)

"pa10" (26 x 35 mm)

#### Usado en el Asia suroriental y en Australia

"f4" (210 x 330 mm)

#### Usado para los diminutos ejemplos de @lilypond de la documentación; basado en a8 apaisado.

"a8landscape"  
(74 x 52 mm)

## A.6 Instrumentos MIDI

A continuación figura una lista con los nombres que se pueden utilizar para la propiedad `midiInstrument` (instrumento MIDI). El orden de los instrumentos que aparece aquí, de arriba a abajo empezando por la columna de la izquierda, corresponde a los 128 números de programa del estándar General MIDI.

acoustic grand	contrabass	lead 7 (fifths)
bright acoustic	tremolo strings	lead 8 (bass+lead)
electric grand	pizzicato strings	pad 1 (new age)
honky-tonk	orchestral harp	pad 2 (warm)
electric piano 1	timpani	pad 3 (polysynth)
electric piano 2	string ensemble 1	pad 4 (choir)
harpsichord	string ensemble 2	pad 5 (bowed)
clav	synthstrings 1	pad 6 (metallic)
celesta	synthstrings 2	pad 7 (halo)
glockenspiel	choir aahs	pad 8 (sweep)
music box	voice oohs	fx 1 (rain)
vibraphone	synth voice	fx 2 (soundtrack)
marimba	orchestra hit	fx 3 (crystal)
xylophone	trumpet	fx 4 (atmosphere)
tubular bells	trombone	fx 5 (brightness)
dulcimer	tuba	fx 6 (goblins)

drawbar organ	muted trumpet	fx 7 (echoes)
percussive organ	french horn	fx 8 (sci-fi)
rock organ	brass section	sitar
church organ	synthbrass 1	banjo
reed organ	synthbrass 2	shamisen
accordion	soprano sax	koto
harmonica	alto sax	kalimba
concertina	tenor sax	bagpipe
acoustic guitar (nylon)	baritone sax	fiddle
acoustic guitar (steel)	oboe	shantai
electric guitar (jazz)	english horn	tinkle bell
electric guitar (clean)	bassoon	agogo
electric guitar (muted)	clarinet	steel drums
overdriven guitar	piccolo	woodblock
distorted guitar	flute	taiko drum
guitar harmonics	recorder	melodic tom
acoustic bass	pan flute	synth drum
electric bass (finger)	blown bottle	reverse cymbal
electric bass (pick)	shakuhachi	guitar fret noise
fretless bass	whistle	breath noise
slap bass 1	ocarina	seashore
slap bass 2	lead 1 (square)	bird tweet
synth bass 1	lead 2 (sawtooth)	telephone ring
synth bass 2	lead 3 (calliope)	helicopter
violin	lead 4 (chiff)	applause
viola	lead 5 (charang)	gunshot
cello	lead 6 (voice)	

## A.7 Lista de colores

### Colores normales

La sintaxis para el uso de colores se encuentra detallada en [Colorear objetos], página 242.

black	white	red	green
blue	cyan	magenta	yellow
grey	darkred	darkgreen	darkblue
darkcyan	darkmagenta	darkyellow	

### Nombre de los colores de CSS

Los nombres de colores de CSS se pueden usar tal cual dentro de argumentos de cadena de caracteres.

aliceblue	darkturquoise	lightsalmon	papayawhip
antiquewhite	darkviolet	lightseagreen	peachpuff
aqua	deeppink	lightskyblue	peru
aquamarine	deepskyblue	lightslategray	pink
azure	dimgray	lightslategrey	plum
beige	dimgrey	lightsteelblue	powderblue
bisque	dodgerblue	lightyellow	purple
black	firebrick	lime	rebeccapurple
blanchedalmond	floralwhite	limegreen	red
blue	forestgreen	linen	rosybrown
blueviolet	fuchsia	magenta	royalblue

brown	gainsboro	maroon	saddlebrown
burlywood	ghostwhite	mediumaquamarine	salmon
cadetblue	gold	mediumblue	sandybrown
chartreuse	goldenrod	mediumorchid	seagreen
chocolate	gray	mediumpurple	seashell
coral	green	mediumseagreen	sienna
cornflowerblue	greenyellow	mediumslateblue	silver
cornsilk	grey	mediumspringgreen	skyblue
crimson	honeydew	mediumturquoise	slateblue
cyan	hotpink	mediumvioletred	slategray
darkblue	indianred	midnightblue	slategrey
darkcyan	indigo	mintcream	snow
darkgoldenrod	ivory	mistyrose	springgreen
darkgray	khaki	moccasin	steelblue
darkgreen	lavender	navajowhite	tan
darkgrey	lavenderblush	navy	teal
darkkhaki	lawngreen	oldlace	thistle
darkmagenta	lemonchiffon	olive	tomato
darkolivegreen	lightblue	olivedrab	turquoise
darkorange	lightcoral	orange	violet
darkorchid	lightcyan	orangered	wheat
darkred	lightgoldenrodyellow	orchid	white
darksalmon	lightgray	palegoldenrod	whitesmoke
darkseagreen	lightgreen	palegreen	yellow
darkslateblue	lightgrey	paleturquoise	yellowgreen
darkslategray	lightpink	palevioletred	
darkslategrey			

Las definiciones de colores de CSS difieren de los nombres de colores de X por los colores siguientes: green, grey, maroon, purple.

## Nombres de los colores de X

Los nombres de los colores de X11 ([https://en.wikipedia.org/wiki/X11\\_color\\_names](https://en.wikipedia.org/wiki/X11_color_names)) ofrecen un abanico de opciones más amplio que los nombres de CSS. Admiten distintas variantes:

- Un nombre que se escribe como una palabra única con mayúsculas intercaladas (p.ej. ‘LightSlateBlue’) se puede escribir también como palabras separadas por espacios, con o sin mayúsculas (p.ej. ‘light slate blue’).
- La palabra ‘grey’ siempre se puede escribir como ‘gray’ (p.ej. ‘DarkSlateGray’), sin ninguna diferencia en el resultado.
- Algunos nombres admiten un sufijo numérico (p.ej. ‘LightSalmon4’).

Las tablas siguientes presentan todos los nombres de colores que se pueden usar sin un sufijo numérico y después el subconjunto de ellos que se pueden usar con un sufijo.

## Nombres de los colores sin sufijo numérico

AliceBlue	LawnGreen	OrangeRed	firebrick
AntiqueWhite	LemonChiffon	PaleGoldenrod	gainsboro
BlanchedAlmond	LightBlue	PaleGreen	gold
BlueViolet	LightCoral	PaleTurquoise	goldenrod
CadetBlue	LightCyan	PaleVioletRed	green
CornflowerBlue	LightGoldenrod	PapayaWhip	grey
DarkBlue	LightGoldenrodYellow	PeachPuff	honeydew

DarkCyan	LightGreen	PowderBlue	ivory
DarkGoldenrod	LightGrey	RosyBrown	khaki
DarkGreen	LightPink	RoyalBlue	lavender
DarkGrey	LightSalmon	SaddleBrown	linen
DarkKhaki	LightSeaGreen	SandyBrown	magenta
DarkMagenta	LightSkyBlue	SeaGreen	maroon
DarkOliveGreen	LightSlateBlue	SkyBlue	moccasin
DarkOrange	LightSlateGrey	SlateBlue	navy
DarkOrchid	LightSteelBlue	SlateGrey	orange
DarkRed	LightYellow	SpringGreen	orchid
DarkSalmon	LimeGreen	SteelBlue	peru
DarkSeaGreen	MediumAquamarine	VioletRed	pink
DarkSlateBlue	MediumBlue	WhiteSmoke	plum
DarkSlateGrey	MediumOrchid	YellowGreen	purple
DarkTurquoise	MediumPurple	aquamarine	red
DarkViolet	MediumSeaGreen	azure	salmon
DeepPink	MediumSlateBlue	beige	seashell
DeepSkyBlue	MediumSpringGreen	bisque	sienna
DimGrey	MediumTurquoise	black	snow
DodgerBlue	MediumVioletRed	blue	tan
FloralWhite	MidnightBlue	brown	thistle
ForestGreen	MintCream	burlywood	tomato
GhostWhite	MistyRose	chartreuse	turquoise
GreenYellow	NavajoWhite	chocolate	violet
HotPink	NavyBlue	coral	wheat
IndianRed	OldLace	cornsilk	white
LavenderBlush	OliveDrab	cyan	yellow

## Nombres de los colores con sufijo numérico

En los nombres siguientes, el sufijo N debe ser un número entero entre 1 y 4, de más claro a más oscuro:

AntiqueWhiteN	LightSkyBlueN	SteelBlueN	khakiN
CadetBlueN	LightSteelBlueN	VioletRedN	magentaN
DarkGoldenrodN	LightYellowN	aquamarineN	maroonN
DarkOliveGreenN	MediumOrchidN	azureN	orangeN
DarkOrangeN	MediumPurpleN	bisqueN	orchidN
DarkOrchidN	MistyRoseN	blueN	pinkN
DarkSeaGreenN	NavajoWhiteN	brownN	plumN
DeepPinkN	OliveDrabN	burlywoodN	purpleN
DeepSkyBlueN	OrangeRedN	chartreuseN	redN
DodgerBlueN	PaleGreenN	chocolateN	salmonN
HotPinkN	PaleTurquoiseN	coralN	seashellN
IndianRedN	PaleVioletRedN	cornsilkN	siennaN
LavenderBlushN	PeachPuffN	cyanN	snowN
LemonChiffonN	RosyBrownN	firebrickN	tanN
LightBlueN	RoyalBlueN	goldN	thistleN
LightCyanN	SeaGreenN	goldenrodN	tomatoN
LightGoldenrodN	SkyBlueN	greenN	turquoiseN
LightPinkN	SlateBlueN	honeydewN	wheatN
LightSalmonN	SpringGreenN	ivoryN	yellowN

## Escala de grises

Se puede obtener una escala de grises utilizando:

```
greyN
```

donde N es un número entre 0 y 100.

## A.8 La tipografía Emmentaler

La fuente tipográfica Emmentaler consiste en dos *subconjuntos* de glifos. “Feta”, utilizado para la notación clásica, y “Parmesan”, usado para la notación de la música antigua.

Cualquier glifo que esté comprendido dentro de la tipografía Emmentaler se puede acceder directamente usando elementos de marcado de texto junto con el nombre del glifo (según se muestra en las tablas, más adelante). Por ejemplo:

```
g^{\markup {\musicglyph "scripts.segno" }}
```

or

```
\markup {\musicglyph "five"}
```

Para ver más información, consulte Sección 1.8.2 [Formatear el texto], página 263.

## Glifos de clave

clefs.C

clefs.C\_change

clefs.varC

clefs.varC\_change

clefs.F

clefs.F\_change

clefs.G

clefs.G\_change

clefs.GG

clefs.GG\_change

clefs.tenorG

clefs.tenorG\_change

clefs.percussion

clefs.percussion\_change

clefs.varpercussion

clefs  
.varpercussion\_change

clefs.tab

clefs.tab\_change

## Glifos de indicación de compás

timesig.C44

timesig.C22

## Glifos de cifras

plus	<b>+</b>	comma	<b>,</b>
hyphen	<b>-</b>	period	<b>.</b>
figuredash	<b>—</b>	endash	<b>–</b>
zero	<b>0</b>	one	<b>1</b>
two	<b>2</b>	three	<b>3</b>
four	<b>4</b>	four.alt	<b>4</b>
five	<b>5</b>	six	<b>6</b>
seven	<b>7</b>	seven.alt	<b>7</b>
eight	<b>8</b>	nine	<b>9</b>
fixedwidth.zero	<b>0</b>	fixedwidth.one	<b>1</b>
fixedwidth.two	<b>2</b>	fixedwidth.three	<b>3</b>
fixedwidth.four	<b>4</b>	fixedwidth.four.alt	<b>4</b>
fixedwidth.five	<b>5</b>	fixedwidth.six	<b>6</b>
fixedwidth.seven	<b>7</b>	fixedwidth.seven.alt	<b>7</b>
fixedwidth.eight	<b>8</b>	fixedwidth.nine	<b>9</b>
fattened.zero	<b>0</b>	fattened.one	<b>1</b>
fattened.two	<b>2</b>	fattened.three	<b>3</b>
fattened.four	<b>4</b>	fattened.four.alt	<b>4</b>

fattened.five	<b>5</b>	fattened.six	<b>6</b>
fattened.seven	<b>7</b>	fattened.seven.alt	<b>7</b>
fattened.eight	<b>8</b>	fattened.nine	<b>9</b>
fattened.fixedwidth.zero	<b>0</b>	fattened.fixedwidth.one	<b>1</b>
fattened.fixedwidth.two	<b>2</b>	fattened .fixedwidth.three	<b>3</b>
fattened.fixedwidth.four	<b>4</b>	fattened.fixedwidth .four.alt	<b>4</b>
fattened.fixedwidth.five	<b>5</b>	fattened.fixedwidth.six	<b>6</b>
fattened .fixedwidth.seven	<b>7</b>	fattened.fixedwidth .seven.alt	<b>7</b>
fattened .fixedwidth.eight	<b>8</b>	fattened.fixedwidth.nine	<b>9</b>
u2007		u2009	
u200A			

## Glifos de alteraciones

accidentals.sharp	<b>#</b>	accidentals .sharp.figbass	<b>#</b>
accidentals .sharp.arrowup	<b>↑#</b>	accidentals .sharp.arrowdown	<b>↓#</b>
accidentals .sharp.arrowboth	<b>↕#</b>	accidentals.sharp .slashslash.stem	<b>‡</b>
accidentals.sharp .slashslashslash.stemstem	<b>##</b>	accidentals.sharp .slashslashslash.stem	<b>###</b>
accidentals .sharp.slash.stem	<b>†</b>	accidentals.sharp .slashslash.stemstemstem	<b>###</b>
accidentals.doublesharp	<b>×</b>	accidentals .doublesharp.figbass	<b>×</b>
accidentals.natural	<b>♮</b>	accidentals .natural.figbass	<b>♮</b>

accidentals .natural.arrowup		accidentals .natural.arrowdown	
accidentals .natural.arrowboth		accidentals.flat	
accidentals.flat.figbass		accidentals.flat.arrowup	
accidentals .flat.arrowdown		accidentals .flat.arrowboth	
accidentals.flat.slash		accidentals.flat .slashslash	
accidentals .mirroredflat.flat		accidentals.mirroredflat	
accidentals .mirroredflat.backslash		accidentals.flatflat	
accidentals .flatflat.figbass		accidentals .flatflat.slash	
accidentals.sharp.sori		accidentals.flat.koron	
accidentals.rightparen	)	accidentals.leftparen	(

## Glifos de las cabezas de nota predeterminadas

noteheads.uM2		noteheads.dM2	
noteheads.sM1		noteheads.s0	
noteheads.s1		noteheads.s2	

## Glifos de las cabezas de nota especiales

noteheads.sM1double		noteheads.s0diamond	
noteheads.s1diamond		noteheads.s2diamond	
noteheads.s0triangle		noteheads.s1triangle	
noteheads.s2triangle		noteheads.s0slash	

<code>noteheads.s1slash</code>		<code>noteheads.s2slash</code>	
<code>noteheads.s0cross</code>		<code>noteheads.s1cross</code>	
<code>noteheads.s2cross</code>		<code>noteheads.s2xcircle</code>	
<code>noteheads.s0harmonic</code>		<code>noteheads.s2harmonic</code>	

## Glifos de las cabezas de nota con formas

<code>noteheads.s0do</code>		<code>noteheads.s1do</code>	
<code>noteheads.s2do</code>		<code>noteheads.s0doThin</code>	
<code>noteheads.s1doThin</code>		<code>noteheads.s2doThin</code>	
<code>noteheads.s0re</code>		<code>noteheads.s1re</code>	
<code>noteheads.s2re</code>		<code>noteheads.s0reThin</code>	
<code>noteheads.s1reThin</code>		<code>noteheads.s2reThin</code>	
<code>noteheads.s0mi</code>		<code>noteheads.s1mi</code>	
<code>noteheads.s2mi</code>		<code>noteheads.s0miMirror</code>	
<code>noteheads.s1miMirror</code>		<code>noteheads.s2miMirror</code>	
<code>noteheads.s0miThin</code>		<code>noteheads.s1miThin</code>	
<code>noteheads.s2miThin</code>		<code>noteheads.u0fa</code>	
<code>noteheads.d0fa</code>		<code>noteheads.u1fa</code>	
<code>noteheads.d1fa</code>		<code>noteheads.u2fa</code>	
<code>noteheads.d2fa</code>		<code>noteheads.u0faThin</code>	

<code>noteheads.d0faThin</code>		<code>noteheads.u1faThin</code>	
<code>noteheads.d1faThin</code>		<code>noteheads.u2faThin</code>	
<code>noteheads.d2faThin</code>		<code>noteheads.s0sol</code>	
<code>noteheads.s1sol</code>		<code>noteheads.s2sol</code>	
<code>noteheads.s0la</code>		<code>noteheads.s1la</code>	
<code>noteheads.s2la</code>		<code>noteheads.s0laThin</code>	
<code>noteheads.s1laThin</code>		<code>noteheads.s2laThin</code>	
<code>noteheads.s0ti</code>		<code>noteheads.s1ti</code>	
<code>noteheads.s2ti</code>		<code>noteheads.s0tiThin</code>	
<code>noteheads.s1tiThin</code>		<code>noteheads.s2tiThin</code>	
<code>noteheads.u0doFunk</code>		<code>noteheads.d0doFunk</code>	
<code>noteheads.u1doFunk</code>		<code>noteheads.d1doFunk</code>	
<code>noteheads.u2doFunk</code>		<code>noteheads.d2doFunk</code>	
<code>noteheads.u0reFunk</code>		<code>noteheads.d0reFunk</code>	
<code>noteheads.u1reFunk</code>		<code>noteheads.d1reFunk</code>	
<code>noteheads.u2reFunk</code>		<code>noteheads.d2reFunk</code>	
<code>noteheads.u0miFunk</code>		<code>noteheads.d0miFunk</code>	
<code>noteheads.u1miFunk</code>		<code>noteheads.d1miFunk</code>	
<code>noteheads.s2miFunk</code>		<code>noteheads.u0faFunk</code>	

<code>noteheads.d0faFunk</code>	◀	<code>noteheads.u1faFunk</code>	◀
<code>noteheads.d1faFunk</code>	◀	<code>noteheads.u2faFunk</code>	◀
<code>noteheads.d2faFunk</code>	◀	<code>noteheads.s0solFunk</code>	◦
<code>noteheads.s1solFunk</code>	◦	<code>noteheads.s2solFunk</code>	●
<code>noteheads.s0laFunk</code>	◻	<code>noteheads.s1laFunk</code>	◻
<code>noteheads.s2laFunk</code>	■	<code>noteheads.u0tiFunk</code>	▷
<code>noteheads.d0tiFunk</code>	◁	<code>noteheads.ultiFunk</code>	▷
<code>noteheads.d1tiFunk</code>	◁	<code>noteheads.u2tiFunk</code>	▶
<code>noteheads.d2tiFunk</code>	◀	<code>noteheads.s0doWalker</code>	◻
<code>noteheads.u1doWalker</code>	◻	<code>noteheads.d1doWalker</code>	◻
<code>noteheads.u2doWalker</code>	◻	<code>noteheads.d2doWalker</code>	▲
<code>noteheads.s0reWalker</code>	◁	<code>noteheads.u1reWalker</code>	▷
<code>noteheads.d1reWalker</code>	◁	<code>noteheads.u2reWalker</code>	▷
<code>noteheads.d2reWalker</code>	◀	<code>noteheads.s0miWalker</code>	◊
<code>noteheads.s1miWalker</code>	◊	<code>noteheads.s2miWalker</code>	◆
<code>noteheads.s0faWalker</code>	◀	<code>noteheads.u1faWalker</code>	◀
<code>noteheads.d1faWalker</code>	◀	<code>noteheads.u2faWalker</code>	◀
<code>noteheads.d2faWalker</code>	◀	<code>noteheads.s0laWalker</code>	◻
<code>noteheads.s1laWalker</code>	◻	<code>noteheads.s2laWalker</code>	■

<code>noteheads.s0tiWalker</code>		<code>noteheads.ultiWalker</code>	
<code>noteheads.dltiWalker</code>		<code>noteheads.u2tiWalker</code>	
<code>noteheads.d2tiWalker</code>			

## Glifos de silencios

<code>rests.0</code>		<code>rests.1</code>	
<code>rests.0o</code>		<code>rests.1o</code>	
<code>rests.M3</code>		<code>rests.M2</code>	
<code>rests.M1</code>		<code>rests.M1o</code>	
<code>rests.2</code>		<code>rests.2classical</code>	
<code>rests.2z</code>		<code>rests.3</code>	
<code>rests.4</code>		<code>rests.5</code>	
<code>rests.6</code>		<code>rests.7</code>	
<code>rests.8</code>		<code>rests.9</code>	
<code>rests.10</code>			

## Glifos de corchetes

<code>flags.u3</code>		<code>flags.u4</code>	
<code>flags.u5</code>		<code>flags.u6</code>	

flags.u7		flags.u8	
flags.u9		flags.u10	
flags.d3		flags.d4	
flags.d5		flags.d6	
flags.d7		flags.d8	
flags.d9		flags.d10	
flags.stackedu3		flags.stackedu4	
flags.stackedu5		flags.stackedu6	
flags.stackedu7		flags.stackedu8	
flags.stackedu9		flags.stackedu10	
flags.stackedd3		flags.stackedd4	
flags.stackedd5		flags.stackedd6	
flags.stackedd7		flags.stackedd8	

flags.stackedd9		flags.stackedd10	
flags.ugrace		flags.dgrace	

Glifos de puntillos

dots.dot			
----------	---	--	--

Glifos de matices dinámicos

space		f	
m		n	
p		r	
s		z	

Glifos de inscripciones

scripts.ufermata		scripts.dfermata	
scripts                     .uhenzeshortfermata		scripts                     .dhenzeshortfermata	
scripts                     .uhenzelongfermata		scripts                     .dhenzelongfermata	
scripts.ushortfermata		scripts.dshortfermata	
scripts                     .uveryshortfermata		scripts                     .dveryshortfermata	
scripts.ulongfermata		scripts.dlongfermata	
scripts.uverylongfermata		scripts.dverylongfermata	
scripts.thumb		scripts.sforzato	
scripts.espr		scripts.staccato	

<code>scripts.ustaccatissimo</code>	!	<code>scripts.dstaccatissimo</code>	!
<code>scripts.tenuto</code>	—	<code>scripts.uportato</code>	÷
<code>scripts.dportato</code>	÷	<code>scripts.umarcato</code>	^
<code>scripts.dmarcato</code>	v	<code>scripts.open</code>	o
<code>scripts.halfopen</code>	ø	<code>scripts.halfopenvertical</code>	φ
<code>scripts.stopped</code>	+	<code>scripts.upbow</code>	V
<code>scripts.downbow</code>	▮	<code>scripts.reverseturn</code>	∞
<code>scripts.turn</code>	∞	<code>scripts.slashturn</code>	∞
<code>scripts.haydnturn</code>	~	<code>scripts.trill</code>	tr
<code>scripts.upedalheel</code>	U	<code>scripts.dpedalheel</code>	u
<code>scripts.upedaltoe</code>	V	<code>scripts.dpedaltoe</code>	^
<code>scripts.flageolet</code>	o	<code>scripts.segno</code>	§
<code>scripts.varsegno</code>	∞	<code>scripts.coda</code>	⦿
<code>scripts.varcoda</code>	⦿	<code>scripts.rcomma</code>	,
<code>scripts.lcomma</code>	‘	<code>scripts.rvarcomma</code>	/
<code>scripts.lvarcomma</code>	/	<code>scripts.raltcomma</code>	)
<code>scripts.laltcomma</code>	(	<code>scripts.arpeggio</code>	~
<code>scripts.trill_element</code>	~	<code>scripts.arpeggio .arrow.M1</code>	↘

<code>scripts.arpeggio.arrow.1</code>		<code>scripts.prall</code>	
<code>scripts.mordent</code>		<code>scripts.prallprall</code>	
<code>scripts.prallmordent</code>		<code>scripts.upprall</code>	
<code>scripts.upmordent</code>		<code>scripts.prallup</code>	
<code>scripts.downprall</code>		<code>scripts.downmordent</code>	
<code>scripts.pralldown</code>		<code>scripts.lineprall</code>	
<code>scripts.caesura.curved</code>		<code>scripts.caesura.straight</code>	
<code>scripts.tickmark</code>		<code>scripts.snappizzicato</code>	
<code>scripts.ictus</code>		<code>scripts.uaccentus</code>	
<code>scripts.daccentus</code>		<code>scripts.usemicirculus</code>	
<code>scripts.dsemicirculus</code>		<code>scripts.circulus</code>	
<code>scripts</code> <code>.usignumcongruentiae</code>		<code>scripts</code> <code>.dsignumcongruentiae</code>	

## Glifos de flechas

<code>arrowheads.open.01</code>		<code>arrowheads.open.0M1</code>	
<code>arrowheads.open.11</code>		<code>arrowheads.open.1M1</code>	
<code>arrowheads.close.01</code>		<code>arrowheads.close.0M1</code>	
<code>arrowheads.close.11</code>		<code>arrowheads.close.1M1</code>	

## Glifos de puntas de corchete

<code>brackettips.up</code>		<code>brackettips.down</code>	
-----------------------------	---	-------------------------------	---

## Glifos de pedal

pedal.*		pedal.M	
pedal..	.	pedal.P	
pedal.d		pedal.e	
pedal.Ped			

## Glifos de acordeón

accordion.discant		accordion.dot	.
accordion.freebass		accordion.stdbass	
accordion.bayanbass		accordion.oldEE	
accordion.push		accordion.pull	

## Glifos de ligadura

ties.lyric.short		ties.lyric.default	
------------------	---	--------------------	---

## Glifos de vaticana

clefs.vaticana.do		clefs.vaticana.do_change	
clefs.vaticana.fa		clefs.vaticana.fa_change	
custodes.vaticana.u0		custodes.vaticana.u1	
custodes.vaticana.u2		custodes.vaticana.d0	
custodes.vaticana.d1		custodes.vaticana.d2	
accidentals.vaticanaM1		accidentals.vaticana0	

<code>dots.dotvaticana</code>	.	<code>noteheads</code>	■
		<code>.svaticana.punctum</code>	
<code>noteheads.svaticana</code>	◻	<code>noteheads.svaticana</code>	■
<code>.punctum.cavum</code>		<code>.linea.punctum</code>	
<code>noteheads.svaticana</code>	◻	<code>noteheads.svaticana</code>	◆
<code>.linea.punctum.cavum</code>		<code>.inclinatum</code>	
<code>noteheads.svaticana.lpes</code>	■	<code>noteheads</code>	■
		<code>.svaticana.vlpes</code>	
<code>noteheads.svaticana.upes</code>	■	<code>noteheads</code>	■
		<code>.svaticana.vupes</code>	
<code>noteheads</code>	.	<code>noteheads</code>	.
<code>.svaticana.plica</code>		<code>.svaticana.vplica</code>	
<code>noteheads</code>	■	<code>noteheads.svaticana</code>	■
<code>.svaticana.epiphonus</code>		<code>.vepiphonus</code>	
<code>noteheads.svaticana</code>	.	<code>noteheads.svaticana</code>	.
<code>.reverse.plica</code>		<code>.reverse.vplica</code>	
<code>noteheads.svaticana</code>	■	<code>noteheads.svaticana</code>	■
<code>.inner.cephalicus</code>		<code>.cephalicus</code>	
<code>noteheads</code>	■		
<code>.svaticana.quilisma</code>			

## Glifos de medicea

<code>clefs.medicaea.do</code>	⏏	<code>clefs.medicaea.do_change</code>	⏏
<code>clefs.medicaea.fa</code>	⏏	<code>clefs.medicaea.fa_change</code>	⏏
<code>custodes.medicaea.u0</code>		<code>custodes.medicaea.u1</code>	
<code>custodes.medicaea.u2</code>		<code>custodes.medicaea.d0</code>	
<code>custodes.medicaea.d1</code>		<code>custodes.medicaea.d2</code>	
<code>accidentals.medicaeaM1</code>	♭	<code>noteheads.smedicaea</code>	◆
		<code>.inclinatum</code>	
<code>noteheads</code>	■	<code>noteheads</code>	■
<code>.smedicaea.punctum</code>		<code>.smedicaea.rvirga</code>	
<code>noteheads</code>	■		
<code>.smedicaea.virga</code>			

## Glifos de Hufnagel

<code>clefs.hufnagel.do</code>		<code>clefs.hufnagel.do_change</code>	
<code>clefs.hufnagel.fa</code>		<code>clefs.hufnagel.fa_change</code>	
<code>clefs.hufnagel.do.fa</code>		<code>clefs.hufnagel .do.fa_change</code>	
<code>custodes.hufnagel.u0</code>		<code>custodes.hufnagel.u1</code>	
<code>custodes.hufnagel.u2</code>		<code>custodes.hufnagel.d0</code>	
<code>custodes.hufnagel.d1</code>		<code>custodes.hufnagel.d2</code>	
<code>accidentals.hufnagelM1</code>		<code>noteheads .shufnagel.punctum</code>	
<code>noteheads .shufnagel.virga</code>		<code>noteheads.shufnagel.lpes</code>	

## Glifos de mensural

<code>rests.M3mensural</code>		<code>rests.M2mensural</code>	
<code>rests.M1mensural</code>		<code>rests.0mensural</code>	
<code>rests.1mensural</code>		<code>rests.2mensural</code>	
<code>rests.3mensural</code>		<code>rests.4mensural</code>	
<code>clefs.mensural.c</code>		<code>clefs.mensural.c_change</code>	
<code>clefs.blackmensural.c</code>		<code>clefs.blackmensural .c_change</code>	
<code>clefs.mensural.f</code>		<code>clefs.mensural.f_change</code>	
<code>clefs.mensural.g</code>		<code>clefs.mensural.g_change</code>	
<code>custodes.mensural.u0</code>		<code>custodes.mensural.u1</code>	

custodes.mensural.u2		custodes.mensural.d0	
custodes.mensural.d1		custodes.mensural.d2	
accidentals.mensural1		accidentals.mensuralM1	
flags.mensuralu03		flags.mensuralu13	
flags.mensuralu23		flags.mensurald03	
flags.mensurald13		flags.mensurald23	
flags.mensuralu04		flags.mensuralu14	
flags.mensuralu24		flags.mensurald04	
flags.mensurald14		flags.mensurald24	
flags.mensuralu05		flags.mensuralu15	
flags.mensuralu25		flags.mensurald05	
flags.mensurald15		flags.mensurald25	
flags.mensuralu06		flags.mensuralu16	
flags.mensuralu26		flags.mensurald06	
flags.mensurald16		flags.mensurald26	
timesig.mensural44		timesig.mensural22	
timesig.mensural32		timesig.mensural64	

timesig.mensural94	⊙	timesig.mensural34	⊕
timesig.mensural68	⊕	timesig.mensural98	⊕
timesig.mensural48	⊖	timesig.mensural68alt	⊖
timesig.mensural24	⊕	noteheads.uM3mensural	⏏
noteheads.dM3mensural	⏏	noteheads.sM3ligmensural	⏏
noteheads.uM2mensural	⏏	noteheads.dM2mensural	⏏
noteheads.sM2ligmensural	⏏	noteheads.sM1mensural	⏏
noteheads.urM3mensural	⏏	noteheads.drM3mensural	⏏
noteheads .srM3ligmensural	⏏	noteheads.urM2mensural	⏏
noteheads.drM2mensural	⏏	noteheads .srM2ligmensural	⏏
noteheads.srM1mensural	⏏	noteheads .uM3semimensural	⏏
noteheads .dM3semimensural	⏏	noteheads .sM3semiligmensural	⏏
noteheads .uM2semimensural	⏏	noteheads .dM2semimensural	⏏
noteheads .sM2semiligmensural	⏏	noteheads .sM1semimensural	⏏
noteheads .urM3semimensural	⏏	noteheads .drM3semimensural	⏏
noteheads .srM3semiligmensural	⏏	noteheads .urM2semimensural	⏏
noteheads .drM2semimensural	⏏	noteheads .srM2semiligmensural	⏏
noteheads .srM1semimensural	⏏	noteheads .uM3blackmensural	⏏
noteheads .dM3blackmensural	⏏	noteheads .sM3blackligmensural	⏏

noteheads .uM2blackmensural		noteheads .dM2blackmensural	
noteheads .sM2blackligmensural		noteheads .sM1blackmensural	
noteheads.s0mensural		noteheads.s1mensural	
noteheads.s2mensural		noteheads .s0blackmensural	

## Glifos de neomensural

rests.M3neomensural		rests.M2neomensural	
rests.M1neomensural		rests.0neomensural	
rests.1neomensural		rests.2neomensural	
rests.3neomensural		rests.4neomensural	
clefs.neomensural.c		clefs.neomensural .c_change	
timesig.neomensural44		timesig.neomensural22	
timesig.neomensural32		timesig.neomensural64	
timesig.neomensural94		timesig.neomensural34	
timesig.neomensural68		timesig.neomensural98	
timesig.neomensural48		timesig.neomensural68alt	
timesig.neomensural24		noteheads.uM3neomensural	
noteheads.dM3neomensural		noteheads.uM2neomensural	
noteheads.dM2neomensural		noteheads.sM1neomensural	
noteheads .urM3neomensural		noteheads .drM3neomensural	

noteheads .urM2neomensural		noteheads .drM2neomensural	
noteheads .srM1neomensural		noteheads.s0neomensural	
noteheads.s1neomensural		noteheads.s2neomensural	

## Glifos de Petrucci

clefs.petrucci.c1		clefs.petrucci.c1_change	
clefs.petrucci.c2		clefs.petrucci.c2_change	
clefs.petrucci.c3		clefs.petrucci.c3_change	
clefs.petrucci.c4		clefs.petrucci.c4_change	
clefs.petrucci.c5		clefs.petrucci.c5_change	
clefs.petrucci.f		clefs.petrucci.f_change	
clefs.petrucci.g		clefs.petrucci.g_change	
noteheads.s0petrucci		noteheads.s1petrucci	
noteheads.s2petrucci		noteheads .s0blackpetrucci	
noteheads .s1blackpetrucci		noteheads .s2blackpetrucci	

## Glifos de Solesmes

noteheads.ssolesmes .incl.parvum		noteheads .ssolesmes.auct.asc	
noteheads .ssolesmes.auct.desc		noteheads.ssolesmes .incl.auctum	
noteheads .ssolesmes.stropha		noteheads.ssolesmes .stropha.aucta	
noteheads .ssolesmes.oriscus			

## Glifos de la notación del canto kievano

<code>clefs.kievan.do</code>		<code>clefs.kievan.do_change</code>	
<code>accidentals.kievan1</code>		<code>accidentals.kievanM1</code>	
<code>scripts.barline.kievan</code>		<code>dots.dotkievan</code>	
<code>noteheads.sM2kievan</code>		<code>noteheads.sM1kievan</code>	
<code>noteheads.s0kievan</code>		<code>noteheads.d2kievan</code>	
<code>noteheads.u2kievan</code>		<code>noteheads.s1kievan</code>	
<code>noteheads.sr1kievan</code>		<code>noteheads.d3kievan</code>	
<code>noteheads.u3kievan</code>			

## A.9 Estilos de cabezas de nota

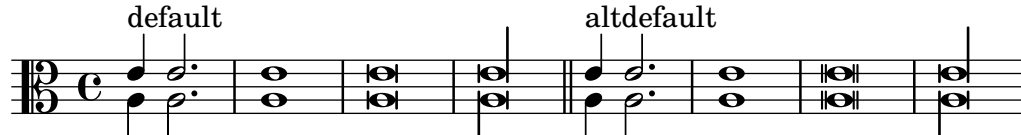
Se pueden usar los siguientes estilos para las cabezas de las notas.

default 

altdefault 

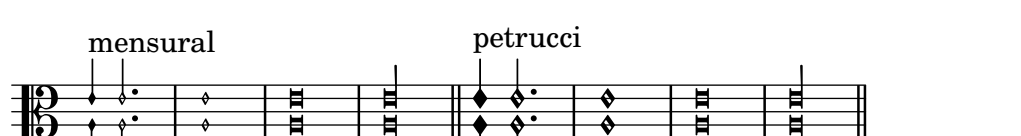
baroque 

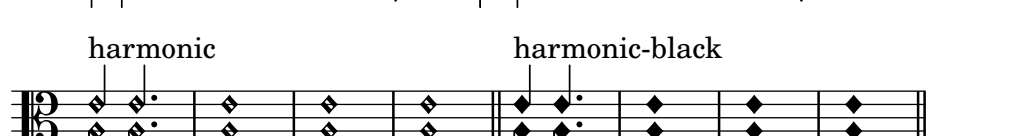
neomensural 

mensural 

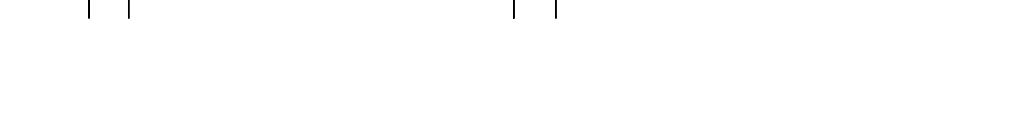
petrucci 

harmonic 

harmonic-black 

harmonic-mixed 

diamond 

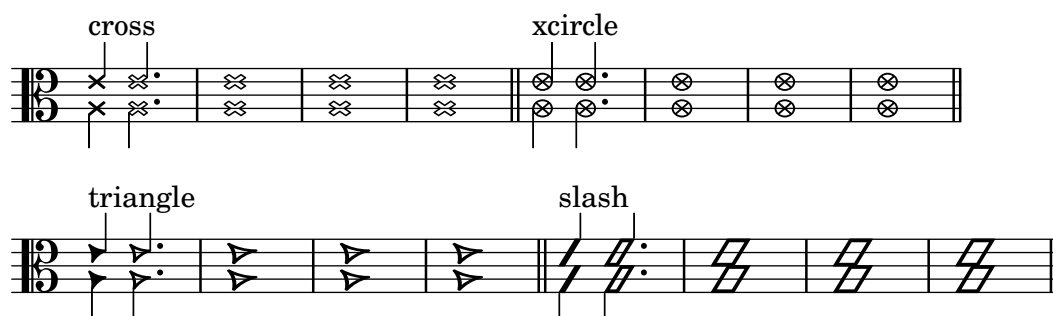

## A.10 Estilos de clave

La tabla siguiente presenta todos los estilos de clave posibles y el lugar del *Do central* en cada una.

### Claves estándar

Ejemplo	Salida	Ejemplo	Salida
<code>\clef G</code>		<code>\clef "G2"</code>	
<code>\clef treble</code>		<code>\clef violin</code>	
<code>\clef french</code>		<code>\clef GG</code>	
<code>\clef tenorG</code>			
<code>\clef soprano</code>		<code>\clef mezzosoprano</code>	
<code>\clef C</code>		<code>\clef alto</code>	
<code>\clef tenor</code>		<code>\clef baritone</code>	

`\clef varC`

`\clef altovarC`

`\clef tenorvarC`

`\clef baritonevarC`

`\clef varbaritone`

`\clef baritonevarF`

`\clef F`

`\clef bass`

`\clef subbass`

## Clave de pentagramas de percusión

**Ejemplo**

**Salida**

**Ejemplo**

**Salida**

`\clef percussion`

`\clef varpercussion`

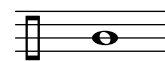

## Claves de pautas de tablatura

**Ejemplo**

**Salida**

**Ejemplo**

**Salida**

```
\new TabStaff {
  \clef tab
}
```

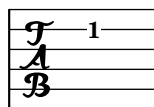

```
\new TabStaff {
  \clef moderntab
}
```

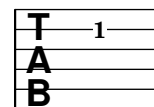

## Claves de la música antigua

**Gregoriano**

**Ejemplo**

**Salida**

**Ejemplo**

**Salida**

`\clef "vaticana-do1"`

`\clef "vaticana-do2"`

`\clef "vaticana-do3"`

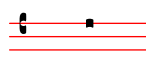

`\clef "vaticana-fa1"`

`\clef "vaticana-fa2"`

`\clef "medicaea-do1"`

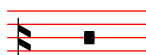

`\clef "medicaea-do2"`

`\clef "medicaea-do3"`

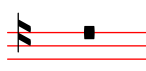

`\clef "medicaea-fa1"`

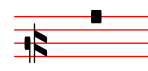

`\clef "medicaea-fa2"`

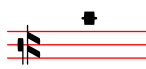

`\clef "hufnagel-do1"`

`\clef "hufnagel-do2"`

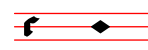

`\clef "hufnagel-do3"`

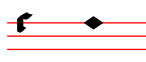

`\clef "hufnagel-fa1"`

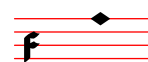

`\clef "hufnagel-fa2"`

`\clef "hufnagel-do-fa"`

## Mensural

### Ejemplo

### Salida

### Ejemplo

### Salida

`\clef "mensural-c1"`

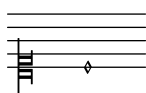

`\clef "mensural-c2"`

`\clef "mensural-c3"`

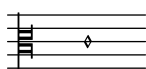

`\clef "mensural-c4"`

`\clef "mensural-c5"`

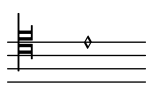

`\clef "mensural-f"`

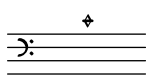

`\clef "mensural-f2"`

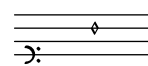

`\clef "mensural-f3"`

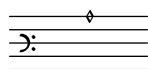

`\clef "mensural-f4"`

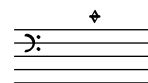

`\clef "mensural-f5"`

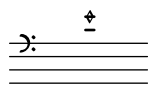

`\clef "mensural-g1"`

`\clef "mensural-g2"`

`\clef "mensural-g"`

`\clef "blackmensural-c1"`

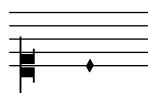

`\clef  
"blackmensural-c2"`

`\clef "blackmensural-c3"`

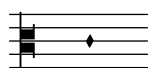

`\clef  
"blackmensural-c4"`

`\clef "blackmensural-c5"`

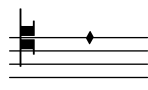

`\clef "neomensural-c1"`

`\clef "neomensural-c2"`

`\clef "neomensural-c3"`

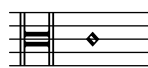

`\clef "neomensural-c4"`

`\clef "neomensural-c5"`

`\clef "petrucci-c1"`

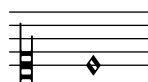

`\clef "petrucci-c2"`

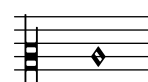

`\clef "petrucci-c3"`

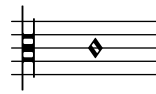

`\clef "petrucci-c4"`

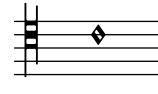

`\clef "petrucci-c5"`

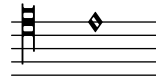

`\clef "petrucci-f"`

`\clef "petrucci-f2"`

`\clef "petrucci-f3"`

`\clef "petrucci-f4"`

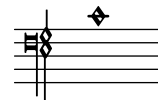

`\clef "petrucci-f5"`

`\clef "petrucci-g1"`

`\clef "petrucci-g2"`

`\clef "petrucci-g"`

## Kievanas

### Ejemplo

`\clef "kievan-do"`

### Salida

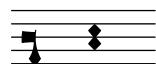

## A.11 Instrucciones de marcado de texto

The following commands can all be used inside `\markup { }`.

### A.11.1 Font markup

`\abs-fontsize size (number) arg (markup)`

Use *size* as the absolute font size (in points) to display *arg*.

This function adjusts the baseline-skip and word-space properties accordingly.

```
\markup {
  default text font size
```

```
\hspace #2
\abs-fontsize #16 { text font size 16 }
\hspace #2
\abs-fontsize #12 { text font size 12 }
}
```

default text font size    **text font size 16**    text font size 12

Used properties:

- baseline-skip (3)
- word-space (0.6)

`\bold arg` (markup)

Print *arg* with a bold face.

```
\markup {
  default
  \hspace #2
  \bold bold
}
```

default    **bold**

The code `\markup \bold ...` is a shorthand for `\markup \override #'(font-series . bold) ...` – using the more verbose form, it is possible to obtain nuances such as semi-bold, if the text font has such variants. Refer to the documentation for the font-series properties (Sección “User backend properties” en *Referencia de Funcionamiento Interno*).

`\box arg` (markup)

Draw a box around *arg*.

This function looks at the thickness, box-padding, and font-size properties to determine the line thickness and padding around the markup.

```
\markup {
  \override #'(box-padding . 0.5)
  \box \line { V. S. }
}
```

V. S.

Note that the box does not horizontally displace its argument. Use markup commands like `\left-align` or `\table` to make LilyPond realign it.

```
\markup {
  \override #'(box-padding . 1.5)
  \column {
    "text"
    \box "text"
    \left-align \box "text"
  }
}
```

text

text

text

Used properties:

- `box-padding` (0.2)
- `font-size` (0)
- `thickness` (1)

`\caps arg` (markup)

Print *arg* in (fake) small caps.

This function is a copy of the `\smallCaps` command.

```
\markup {
  default
  \hspace #2
  \caps {
    Text in small caps
  }
}
```

**default TEXT IN SMALL CAPS**

Use `\fontCaps` for real small caps (if the font provides it).

`\dynamic arg` (markup)

Print *arg* using the (music) font for dynamics.

This font only contains letters **f**, **m**, **n**, **p**, **r**, **s**, and **z**. When producing phrases like ‘più **f**’, the normal words (like ‘più’) should be done in a different font. The recommended font for this is bold and italic.

```
\markup {
  \dynamic {
    sfzp
  }
}
```

***sfzp***

`\figured-bass arg` (markup)

Set *arg* as small numbers for figured bass.

Specially slashed digits can be achieved with a trailing backslash (for numbers 6, 7, and 9) or a trailing plus (for numbers 2, 4, and 5).<sup>1</sup>

The use of a backslash is in analogy to `\figuremode` (véase [Introducir el bajo cifrado], página 454). Note that to get a backslash character in markup it must be escaped by doubling it. Additionally, it must be put into double quotes.

```
\markup {
  \figured-bass {
    2 3 4+ 7 "9\"
  }
}
```

**2 3 4 7 9**

`\finger arg` (markup)

Set *arg* as small numbers for fingering instructions.

```
\markup {
```

---

<sup>1</sup> Internally, this works by activating the ‘dlig’ OpenType feature of the Emmentaler font.

```
\finger {
  1 2 3 4 5
}
```

**1 2 3 4 5**

`\fontCaps` *arg* (markup)

Print *arg* in small caps.

This command sets the font-variant property to small-caps.

Unlike `\smallCaps`, which merely uses capital letters at a smaller font size, this uses the actual variant of the font for small caps. (As a consequence, if you configure a custom text font, this command has no effect if that font does not have a small caps variant.)

```
\markup \fontCaps "Small caps"
```

**Small caps**

`\fontsize` *increment* (number) *arg* (markup)

Increase current font size by *increment* to print *arg*.

This function adjusts the baseline-skip and word-space properties accordingly.

```
\markup {
  default
  \hspace #2
  \fontsize #-1.5 smaller
}
```

**default**    **smaller**

Used properties:

- baseline-skip (2)
- word-space (1)
- font-size (0)

`\huge` *arg* (markup)

Set font size to value 2 to print *arg*.

```
\markup {
  default
  \hspace #2
  \huge huge
}
```

**default**    **huge**

`\italic` *arg* (markup)

Print *arg* in italics.

This command sets the font-shape property to italic.

```
\markup {
  default
  \hspace #2
  \italic italic
}
```

**default** *italic*

`\large arg` (markup)

Set font size to value 1 to print *arg*.

```
\markup {
  default
  \hspace #2
  \large large
}
```

**default** **large**

`\larger arg` (markup)

Increase current font size by 1 to print *arg*.

This function adjusts the baseline-skip and word-space properties accordingly.

```
\markup {
  default
  \hspace #2
  \larger larger
}
```

**default** **larger**

`\magnify sz` (number) *arg* (markup)

Magnify current font by factor *sz* to print *arg*.

```
\markup {
  default
  \hspace #2
  \magnify #1.5 {
    50% larger
  }
}
```

**default** **50% larger**

Note that magnification only works if a font name is explicitly selected. Use `\fontsize` otherwise.

`\normal-size-sub arg` (markup)

Set *arg* in subscript with a normal font size.

```
\markup {
  default
  \normal-size-sub {
    subscript in standard size
  }
}
```

**default** subscript in standard size

Used properties:

- `font-size` (0)

`\normal-size-super arg` (markup)

Set *arg* in superscript with a normal font size.

```
\markup {
  default
  \normal-size-super {
    superscript in standard size
  }
}
```

**default superscript in standard size**

Used properties:

- `font-size (0)`

`\normal-text arg` (markup)

Print *arg* with default text font.

This resets all font-related properties (except the size), no matter what font was used earlier.

```
\markup {
  \huge \bold \sans \fontCaps {
    huge bold sans caps
  }
  \hspace #2
  \normal-text {
    huge normal
  }
  \hspace #2
  as before
}
```

**huge bold sans caps**   huge normal   **as before**

`\normal-weight arg` (markup)

Switch to normal weight (in contrast to bold) to print *arg*.

This command sets the font-series property to normal.

```
\markup {
  \bold {
    some bold text
  }
  \hspace #2
  \normal-weight {
    normal font series
  }
  \hspace #2
  bold again
}
```

**some bold text**   normal font series   **bold again**

`\normalsize arg` (markup)

Set font size to default (i.e., to value 0) to print *arg*.

```
\markup {
```

```

\teeny {
  this is very small
  \hspace #2
  \normalsize {
    normal size
  }
  \hspace #2
  teeny again
}

```

this is very small    **normal size**    teeny again

`\number arg` (markup)

Print *arg* using the (music) font for numbers.

This font also contains symbols for figured bass, some punctuation, spaces of various widths, and text variants of accidentals. Use `\dynamic` to access the (very small number of) letters.

The appearance of digits in the Emmentaler font can be controlled with four OpenType features: ‘tnum’, ‘cv47’, ‘ss01’, and ‘kern’, which can be arbitrarily combined.

tnum	If off (which is the default), glyphs ‘zero’ to ‘nine’ have no left and right side bearings. If on, the glyphs all have the same advance width by making the bearings non-zero.
cv47	If on, glyphs ‘four’ and ‘seven’ have shorter vertical strokes. Default is off.
ss01	If on, glyphs ‘zero’ to ‘nine’ have a fatter design, making them more readable at small sizes. Default is off.
kern	If on (which is the default), provide pairwise kerning between (most) glyphs.

```

\markuplist
\number
\fontsize #4.5
\override #'(padding . 2)
              (baseline-skip . 4)
              (box-padding . 0)
              (thickness . 0.1))
\table #'(-1 -1 -1 -1) {
  0123456789 \box 147 \concat { \box 1 \box 4 \box 7 }
\normal-text \normalsize "(time signatures)"
\override #'(font-features .("cv47")) {
  0123456789 \box 147 \concat { \box 1 \box 4 \box 7 } }
\normal-text \normalsize "(alternatives)"
\override #'(font-features .("tnum" "cv47" "-kern")) {
  0123456789 \box 147 \concat { \box 1 \box 4 \box 7 } }
\normal-text \normalsize "(fixed-width)"
\override #'(font-features . ("tnum" "cv47" "ss01")) {
  0123456789 \box 147 \concat { \box 1 \box 4 \box 7 } }
\normal-text \normalsize "(figured bass)"
\override #'(font-features . ("cv47" "ss01")) {
  0123456789 \box 147 \concat { \box 1 \box 4 \box 7 } }

```

```
\normal-text \normalsize "(fingering)"
}
```

**0123456789**   **147**   **147**   (time signatures)

**0123456789**   **147**   **147**   (alternatives)

**0123456789**   **147**   **147**   (fixed-width)

**0123456789**   **147**   **147**   (figured bass)

**0123456789**   **147**   **147**   (fingering)

See also the markup commands `\figured-bass` and `\finger`, which set the font features accordingly.

`\overtie` *arg* (markup)

Overtie *arg*.

```
\markup \line {
  \overtie "overtied"
  \override #'((offset . 5) (thickness . 1))
  \overtie "overtied"
  \override #'((offset . 1) (thickness . 5))
  \overtie "overtied"
}
```

**overtied** **overtied** **overtied**

Used properties:

- `shorten-pair` ((0 . 0))
- `height-limit` (0.7)
- `direction` (1)
- `offset` (2)
- `thickness` (1)

`\replace` *replacements* (list) *arg* (markup)

Use *replacements* to replace strings in *arg*.

Each (*key* . *value*) pair of the *replacements* alist specifies what should be replaced; *key* gets replaced by *value*. Note the quasiquoting syntax with a backquote in the second example.

```
\markup \replace #'(("2nd" . "Second"))
"2nd time"
\markup \replace
#`(("2nd" . ,#{ \markup \concat { 2 \super nd } #}))
\center-column {
  \line { Play only }
  \line { the 2nd time }
}
```

Second time

**Play only**  
**the 2<sup>nd</sup> time**

Used properties:

- replacement-alist

`\sans arg` (markup)

Print *arg* with a sans-serif font.

This command sets the font-family property to sans.

```
\markup {
  default
  \hspace #2
  \sans {
    sans serif
  }
}
```

**default    sans serif**

`\serif arg` (markup)

Print *arg* with a serif font.

This command sets the font-family property to serif.

```
\markup {
  \sans \bold {
    sans serif, bold
  }
  \hspace #2
  \serif {
    text in serif font
  }
  \hspace #2
  return to sans
}
```

**sans serif, bold    text in serif font    return to sans**

`\simple str` (string)

Print string *str*.

`\markup \simple "x"` is equivalent to `\markup "x"`. This command was previously used internally, but no longer is, and is being kept for backward compatibility only.

`\small arg` (markup)

Set font size to value -1 to print *arg*.

```
\markup {
  default
  \hspace #2
  \small small
}
```

**default    small**

`\smallCaps arg` (markup)

Print *arg* in (fake) small caps.

Unlike `\fontCaps`, which uses the actual small caps variant of the current font, this fakes small caps by using capital letters at a smaller font size. It can thus be used for fonts that don't have a small caps variant.

```
\markup {
  default
  \hspace #2
  \smallCaps {
    Text in small caps
  }
}
```

default    TEXT IN SMALL CAPS

`\smaller arg` (markup)

Decrease current font size by 1 to print *arg*.

This function adjusts the baseline-skip and word-space properties accordingly.

```
\markup {
  \fontsize #3.5 {
    large text
    \hspace #2
    \smaller { smaller text }
    \hspace #2
    large text
  }
}
```

large text    smaller text    large text

`\sub arg` (markup)

Set *arg* in subscript.

```
\markup { \concat { H \sub 2 O } }
```

H<sub>2</sub>O

Ssee also `\super`.

Used properties:

- font-size (0)

`\super arg` (markup)

Set *arg* in superscript.

```
\markup { E = \concat { mc \super 2 } }
```

E = mc<sup>2</sup>

See also `\sub`.

Used properties:

- font-size (0)

`\teeny arg` (markup)

Set font size to value -3 to print *arg*.

```
\markup {
  default
  \hspace #2
```

```
\teeny teeny
}
```

**default**    teeny

`\tie arg` (markup)

Add a horizontal bow at the bottom or top of *arg*.

This function uses `make-tie-stencil` to create the bow; it looks at the `thickness` and `offset` properties to determine the line thickness and vertical offset, respectively. The added bow fits the extent of *arg*; use the `shorten-pair` property to modify this. The direction property may be set explicitly using `override` or direction modifiers, or implicitly by using `voiceOne`, etc.

```
\markup {
  \override #'(direction . 1)
  \tie "above"
  \override #'(direction . -1)
  \tie "below"
}
```

above below

See also `\undertie` and `\overtie`, which are shorthands for this function.

Used properties:

- `shorten-pair` ((0 . 0))
- `height-limit` (0.7)
- `direction` (1)
- `offset` (2)
- `thickness` (1)

`\tiny arg` (markup)

Set font size to value -2 to print *arg*.

```
\markup {
  default
  \hspace #2
  \tiny tiny
}
```

**default**    tiny

`\typewriter arg` (markup)

Print *arg* in typewriter.

This command sets the `font-family` property to `typewriter`, also switching off the ‘liga’ OpenType feature to disable ligatures like ‘ff’ or ‘fi’.

```
\markup {
  "default fi ff"
  \hspace #2
  \typewriter "typewriter fi ff"
}
```

**default fi ff**    typewriter fi ff

`\underline arg` (markup)

Underline *arg*.

This function looks at the property thickness to determine the line thickness, at offset to determine the line's vertical offset from *arg*, and at underline-skip to determine the distance of additional lines from the others.

The underline-shift property is used to make subsequent calls work correctly. Overriding it makes little sense since it would end up adding the provided value to the one of offset.

```
\markup \justify-line {
  \underline "underlined"
  \override #'(offset . 5)
  \override #'(thickness . 1)
  \underline "underlined"
  \override #'(offset . 1)
  \override #'(thickness . 5)
  \underline "underlined"
  \override #'(offset . 5)
  \override #'(underline-skip . 4)
  \underline \underline \underline "underlined thrice"
}
```

underlined      underlined      underlined      underlined thrice

Used properties:

- underline-skip (2)
- underline-shift (0)
- offset (2)
- thickness (1)

`\undertie` *arg* (markup)

Print a tie under *arg*.

```
\markup \line {
  \undertie "undertied"
  \override #'((offset . 5) (thickness . 1))
  \undertie "undertied"
  \override #'((offset . 1) (thickness . 5))
  \undertie "undertied"
}
```

undertied undertied undertied

Used properties:

- shorten-pair ((0 . 0))
- height-limit (0.7)
- direction (1)
- offset (2)
- thickness (1)

`\upright` *arg* (markup)

Print *arg* upright.

This command is the opposite of `\italic`; it sets the font-shape property to upright.

```
\markup {
```

```

\italic {
  italic text
  \hspace #2
  \upright {
    upright text
  }
  \hspace #2
  italic again
}

```

*italic text*    upright text    *italic again*

`\volta-number` *arg* (markup)

Set *arg* in a font appropriate for volta numbers.

```
\markup \volta-number "4."
```

**4.**

`\with-string-transformer` *transformer* (procedure) *arg* (markup)

Apply string transformer function *transformer* to *arg*.

Whenever a string is interpreted inside *arg*, function *transformer* is called first, and its result is then interpreted. The arguments passed to *transformer* are the output definition, the property alist chain, and the markup *arg*. See Sección “New markup command definition” en *Extender* about the two first arguments.

```

\markup \with-string-transformer
  #(\lambda (layout props str)
    (string-upcase str))
\concat { "abc" \larger "def" }

```

ABCDEF

### A.11.2 Markup for text alignment

`\abs-hspace` *amount* (number)

Create an invisible object taking up absolute horizontal space of *amount* points.

```

\markup {
  one
  \abs-hspace #20
  two
  \abs-hspace #40
  three
}

```

one      two      three

See also `\hspace`.

`\abs-vspace` *amount* (number)

Create an invisible object taking up absolute vertical space of *amount* points.

```

\markup {
  \center-column {
    one
    \abs-vspace #20

```

```

two
\abs-vspace #40
three
}
}

one

two

```

three

See also `\vspace`.

`\align-on-other` *axis* (non-negative, exact integer) *other-dir* (boolean-or-number) *other*  
 (markup) *self-dir* (boolean-or-number) *self* (markup)

Align markup *self* on markup *other* along *axis*.

This function uses *self-dir* and *other-dir* for mutual alignment of *self* and *other*, respectively, translating *self* as requested relative to its surroundings. *other* is not printed.

If *self-dir* or *other-dir* is #f, use the reference point of *self* or *other*, respectively.

```

\markup \column {
  12
  \align-on-other #X #RIGHT 12
                                #LEFT 12345
  \align-on-other #X #RIGHT 123
                                #LEFT \fermata
  123
  \align-on-other #X #RIGHT 123
                                ##f \fermata
}

```

```

12
12345
  ⤿
123
  ⤿

```

`\center-align` *arg* (markup)

Align *arg* to its X center.

```

\markup {
  \column {
    one
    \center-align two
    three
  }
}

one
two
three

```

`\center-column` *args* (markup list)

Put *args* into a centered column.

See also `\column`.

```
\markup {
  \center-column {
    one
    two
    three
  }
}
```

**one**  
**two**  
**three**

Used properties:

- `baseline-skip`

`\column` *args* (markup list)

Stack the markups in *args* vertically.

The property `baseline-skip` determines the space between markups in *args* (to be more precise, the space between the baselines of the markups).

```
\markup {
  \column {
    one
    two
    three
  }
}
```

**one**  
**two**  
**three**

The baseline of the output of `\column` is the baseline of its first line.

Used properties:

- `baseline-skip`

`\combine` *arg1* (markup) *arg2* (markup)

Print *arg1*, then print *arg2* on top of it.

Note: `\combine` cannot take a list of markups enclosed in curly braces as an argument; for this purpose use `\overlay` instead.

```
\markup {
  \fontsize #5
  \override #'(thickness . 2)
  \combine
    \draw-line #'(0 . 4)
    \arrow-head #Y #DOWN ##f
}
```

`\concat args` (markup list)

Concatenate *args* in a horizontal line, without spaces in between.

Strings are concatenated on the input level, allowing ligatures. For example, `\concat { "f" "i" }` is equivalent to "fi".

```
\markup {
  \concat {
    one two three
  }
}
```

**onetwothree**

`\dir-column args` (markup list)

Make a column of *args*.

Depending on the setting of the direction layout property, the arguments are stacked upwards or downwards.

```
\markup {
  \override #`(direction . ,UP)
  \dir-column {
    going up
  }
  \hspace #1
  \dir-column {
    going down
  }
  \hspace #1
  \override #'(direction . 1)
  \dir-column {
    going up
  }
}
```

**up            up**  
**going going going**  
**down**

The baseline of the output of `\dir-column` is the baseline of its first line.

Used properties:

- baseline-skip
- direction

`\fill-line args` (markup list)

Put markups *args* into a horizontal line.

The markups are spaced or flushed to fill the entire line. If there are no arguments, return an empty stencil.

The width of the horizontal line can be modified by overriding the `line-width` property.

```
\markup {
  \column {
    \fill-line {
      Words evenly spaced across the page
    }
  }
}
```

```

\begin{table}
\table{
\fill-line {
\line { Text markups }
\line {
\italic { evenly spaced }
}
\line { across the page }
}
\table{
\fill-line {
Width explicitly specified
}
}
}

```

Words evenly spaced across the page

Text markups *evenly spaced* across the page

Width explicitly specified

Used properties:

- line-width (#f)
- word-space (0.6)
- text-direction (1)

`\fill-with-pattern` *space* (number) *dir* (direction) *pattern* (markup) *left* (markup) *right* (markup)

Put *left* and *right* at the start and end of a line, respectively, and fill the space inbetween with repeated *pattern* markups.

Patterns are spaced apart by *space* and aligned to direction *dir*. The width of the line is given by the line-width property.

```

\begin{table}
\table{
\fill-with-pattern #1 #RIGHT . first right
\fill-with-pattern #1 #RIGHT . second right
\table{
\fill-with-pattern #1.5 #CENTER - left right
\table{
\fill-with-pattern #2 #LEFT : left first
\fill-with-pattern #2 #LEFT : left second
}
}
}

```

```

right-aligned:
first .....right
second .....right

center-aligned:
left - - - - - right

left-aligned:
left : : : : : : : : : : : : : : first
left : : : : : : : : : : : : : : second

```

Used properties:

- line-width
- word-space

`\general-align` *axis* (integer) *dir* (number) *arg* (markup)  
Align *arg* in *axis* direction to the *dir* side.

```

\markup {
  \column {
    one
    \general-align #X #LEFT two
    three
    \null
    one
    \general-align #X #CENTER two
    three
    \null
    \line {
      one
      \general-align #Y #UP two
      three
    }
    \null
    \line {
      one
      \general-align #Y #3.2 two
      three
    }
  }
}

```

```
one
two
three
```

```
one
two
three
```

```
one two three
one three
two
```

`\halign` *dir* (number) *arg* (markup)  
Print *arg* with horizontal alignment set to *dir*.

If *dir* is -1, *arg* is left-aligned, while +1 makes it right-aligned. Values inbetween interpolate the alignment accordingly.

```
\markup {
  \column {
    one
    \halign #LEFT two
    three
    \null
    one
    \halign #CENTER two
    three
    \null
    one
    \halign #RIGHT two
    three
    \null
    one
    \halign #-5 two
    three
  }
}
```

one  
two  
three

one  
two  
three

one  
two  
three

one  
two  
three

`\hcenter-in` *length* (number) *arg* (markup)

Center *arg* horizontally within a box of extending *length*/2 to the left and right.

```
\new StaffGroup <<
  \new Staff {
    \set Staff.instrumentName = \markup {
      \hcenter-in #12 Oboe
    }
    c''1
  }
  \new Staff {
    \set Staff.instrumentName = \markup {
      \hcenter-in #12 Bassoon
    }
    \clef tenor
    c'1
  }
>>
```

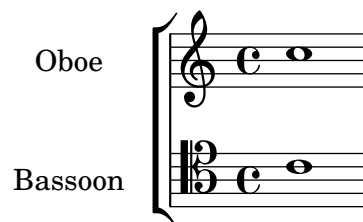

`\hspace` *amount* (number)

Create an invisible object taking up *amount* horizontal space.

```
\markup {
  one
  \hspace #2
  two
  \hspace #8
  three
}
```

one two three

See also `\abs-hspace`.

`\justify` *args* (markup list)

Print *args* as lines aligned both at the left and the right.

Like `\wordwrap`, but with lines stretched to justify the margins. Use `\override #'(line-width . X)` to set the line width; *X* is the number of staff spaces.

```
\markup {
  \justify {
    Lorem ipsum dolor sit amet, consectetur adipisicing elit,
    sed do eiusmod tempor incididunt ut labore et dolore
    magna aliqua. Ut enim ad minim veniam, quis nostrud
    exercitation ullamco laboris nisi ut aliquip ex ea
    commodo consequat.
  }
}
```

Lorem ipsum dolor sit amet, consectetur adipisicing elit, sed do  
 eiusmod tempor incididunt ut labore et dolore magna aliqua. Ut  
 enim ad minim veniam, quis nostrud exercitation ullamco laboris  
 nisi ut aliquip ex ea commodo consequat.

The baseline of the output of `\justify` is the baseline of its first line.

Used properties:

- `text-direction` (1)
- `word-space`
- `line-width` (#f)
- `baseline-skip`

`\justify-field` *symbol* (symbol)

Justify the data that has been assigned to *symbol*.

```
\header {
  title = "My title"
  myText = "Lorem ipsum dolor sit amet, consectetur
    adipisicing elit, sed do eiusmod tempor incididunt
    ut labore et dolore magna aliqua. Ut enim ad minim
    veniam, quis nostrud exercitation ullamco laboris
    nisi ut aliquip ex ea commodo consequat."
}
```

```
\paper {
  bookTitleMarkup = \markup {
    \column {
      \fill-line { \fromproperty #'header:title }
      \null
      \justify-field #'header:myText
    }
  }
}
```

```
\markup {
```

```
\null
}
```

My title

Lorem ipsum dolor sit amet, consectetur adipisicing elit, sed do  
 eiusmod tempor incididunt ut labore et dolore magna aliqua. Ut  
 enim ad minim veniam, quis nostrud exercitation ullamco laboris  
 nisi ut aliquip ex ea commodo consequat.

`\justify-line` *args* (markup list)

Put markups *args* into a horizontal line.

The markups are spread to fill the entire line and separated by equal space. If there are no arguments, return an empty stencil.

The width of the horizontal line can be modified by overriding the `line-width` property.

```
\markup {
  \justify-line {
    Constant space between neighboring words
  }
}
```

Constant      space      between      neighboring      words

Used properties:

- `line-width` (#f)
- `word-space` (0.6)
- `text-direction` (1)

`\justify-string` *arg* (string)

Print string *arg* as lines aligned both at the left and the right.

Paragraphs are indicated by double newlines. Use `\override #'(line-width . X)` to set the line width; *X* is the number of staff spaces.

```
\markup {
  \override #'(line-width . 40)
  \justify-string "Lorem ipsum dolor sit amet, consectetur
    adipisicing elit, sed do eiusmod tempor incididunt ut
    labore et dolore magna aliqua.
```

Ut enim ad minim veniam, quis nostrud exercitation  
 ullamco laboris nisi ut aliquip ex ea commodo  
 consequat.

Excepteur sint occaecat cupidatat non proident, sunt  
 in culpa qui officia deserunt mollit anim id est  
 laborum"

```
}
```

Lorem ipsum dolor sit amet, consectetur  
 adipisicing elit, sed do eiusmod tempor  
 incididunt ut labore et dolore magna  
 aliqua.

Ut enim ad minim veniam, quis nostrud  
 exercitation ullamco laboris nisi ut  
 aliquip ex ea commodo consequat.

Excepteur sint occaecat cupidatat non  
 proident, sunt in culpa qui officia  
 deserunt mollit anim id est laborum

The baseline of the output of `\justify-string` is the baseline of its first line.

Used properties:

- `text-direction` (1)
- `word-space`
- `line-width`
- `baseline-skip`

`\left-align arg` (markup)

Align *arg* on its left edge.

```

\markup {
  \column {
    one
    \left-align two
    three
  }
}

```

one  
 two  
 three

`\left-column args` (markup list)

Put *args* into a left-aligned column.

```

\markup {
  \left-column {
    one
    two
    three
  }
}

```

one  
 two  
 three

Used properties:

- `baseline-skip`

`\line args` (markup list)

Put *args* into a horizontal line.

The property `word-space` determines the space between markups in *args*. For right-to-left scripts like Hebrew, `text-direction` should be set to -1.

```
\markup
  \override #'(word-space . 3)
  \column {
    \line { "A B" "C D" "E F" }
    \override #'(text-direction . -1)
    \line { "A B" "C D" "E F" }
  }
```

```
A B   C D   E F
E F   C D   A B
```

Used properties:

- `text-direction` (1)
- `word-space`

`\lower` *amount* (number) *arg* (markup)

Lower *arg* by the distance *amount*.

A negative *amount* indicates raising; see also `\raise`.

The argument to `\lower` is the vertical displacement amount, measured in (global) staff spaces, which is independent of the markup's current font size. If you need vertical movement that takes the font size into account, use `\translate-scaled` instead.

This function is normally used to move one element inside of a markup relative to the other elements. When using it on the whole markup, bear in mind that spacing mechanisms that place the markup itself on the page could cancel this shift. Consider using grob properties such as padding, Y-offset, or extra-offset, or spacing variables such as `markup-system-spacing`.

```
\markup {
  one
  \lower #3 two
  three
}
```

```
one   three
      two
```

`\overlay` *args* (markup list)

Take a list of markups *args* and combine them.

```
\markup {
  \fontsize #5
  \override #'(thickness . 2)
  \overlay {
    \draw-line #'(0 . 4)
    \arrow-head #Y #DOWN ##f
    \translate #'(0 . 4) \arrow-head #Y #UP ##f
  }
}
```

`\pad-around` *amount* (number) *arg* (markup)  
 Add padding *amount* all around *arg*.  
 Identical to function `\pad-markup`.

```
\markup {
  \box {
    default
  }
  \hspace #2
  \box {
    \pad-around #0.5 {
      padded
    }
  }
}
```

default	padded
---------	--------

`\pad-markup` *amount* (number) *arg* (markup)  
 Add padding *amount* all around *arg*.  
 Identical to function `\pad-around`.

```
\markup {
  \box {
    default
  }
  \hspace #2
  \box {
    \pad-markup #1 {
      padded
    }
  }
}
```

default	padded
---------	--------

`\pad-to-box` *x-ext* (pair of numbers) *y-ext* (pair of numbers) *arg* (markup)  
 Make *arg* take at least *x-ext*, *y-ext* space.

```
\markup {
  \box {
    default
  }
  \hspace #4
  \box {
    \pad-to-box #'(0 . 10) #'(0 . 3) {
      padded
    }
  }
}
```

default	padded
---------	--------

`\pad-x` *amount* (number) *arg* (markup)

Add padding *amount* around *arg* in the X direction.

```
\markup {
  \box {
    default
  }
  \hspace #4
  \box {
    \pad-x #2 {
      padded
    }
  }
}
```

**default**

**padded**

`\put-adjacent` *axis* (integer) *dir* (direction) *arg1* (markup) *arg2* (markup)

Put *arg2* next to *arg1* along *axis* to the *dir* side, without moving *arg1*.

```
\markup \column {
  text
  \put-adjacent #X #LEFT text *
  text
}

text
*text
text
```

`\raise` *amount* (number) *arg* (markup)

Raise *arg* by the distance *amount*.

A negative *amount* indicates lowering, see also `\lower`.

The argument to `\raise` is the vertical displacement amount, measured in (global) staff spaces, which is independent of the markup's current font size. If you need vertical movement that takes the font size into account, use `\translate-scaled` instead.

This function is normally used to move one element inside of a markup relative to the other elements. When using it on the whole markup, bear in mind that spacing mechanisms that place the markup itself on the page could cancel this shift. Consider using grob properties such as padding, Y-offset, or extra-offset, or spacing variables such as markup-system-spacing.

```
\markup { C \small \bold \raise #1.0 9/7+ }
```

**C 9/7+**

`\right-align` *arg* (markup)

Align *arg* on its right edge.

```
\markup {
  \column {
    one
    \right-align two
    three
  }
}
```

```

    }

    one
  two
  three

```

`\right-column` *args* (markup list)  
Put *args* into a right-aligned column.

```

\markup {
  \right-column {
    one
    two
    three
  }
}

```

```

    one
  two
  three

```

Used properties:

- `baseline-skip`

`\rotate` *ang* (number) *arg* (markup)  
Rotate *arg* by *ang* degrees around its center.

```

\markup {
  default
  \hspace #2
  \rotate #45
  \line {
    rotated 45°
  }
}

```

```

    default

```

rotated 45°

`\translate` *offset* (pair of numbers) *arg* (markup)

Translate *arg* relative to its surroundings.

*offset* is a pair of numbers representing the displacement in the X and Y axes. See also `\translate-scaled`.

This function is normally used to move one element inside of a markup relative to the other elements. When using it on the whole markup, bear in mind that spacing mechanisms that place the markup itself on the page could cancel this shift. Consider using grob properties such as padding, X-offset, Y-offset or extra-offset, or spacing variables such as markup-system-spacing.

```

\markup {
  *
  \translate #'(2 . 3)
  \line { translated two spaces right, three up }
}

```

translated two spaces right, three up

\*

`\translate-scaled` *offset* (pair of numbers) *arg* (markup)

Translate *arg* by *offset*, scaling the offset by the font size.

This function is normally used to move one element inside of a markup relative to the other elements. When using it on the whole markup, bear in mind that spacing mechanisms that place the markup itself on the page could cancel this shift. Consider using grob properties such as padding, X-offset, Y-offset or extra-offset, or spacing variables such as markup-system-spacing.

See also `\translate`.

```
\markup {
  \fontsize #5 {
    * \translate #'(2 . 3) translate
    \hspace #2
    * \translate-scaled #'(2 . 3) translate-scaled
  }
}
```

\*      **translate**      \*

**translate-scaled**

Used properties:

- font-size (0)

`\vcenter` *arg* (markup)

Align *arg* to its Y center.

```
\markup {
  one
  \vcenter two
  three
}
```

one **two** three

`\vspace` *amount* (number)

Create an invisible object taking up vertical space of *amount* multiplied by 3.

```
\markup {
  \center-column {
    one
    \vspace #2
    two
    \vspace #5
    three
  }
}
```

**one**

**two**

**three**

See also `\abs-vspace`.

`\wordwrap` *args* (markup list)

Print *args* as left-aligned lines.

This function provides simple word-wrap. Use `\override #'(line-width . X)` to set the line width; *X* is the number of staff spaces.

```
\markup {
  \wordwrap {
    Lorem ipsum dolor sit amet, consectetur adipisicing elit,
    sed do eiusmod tempor incididunt ut labore et dolore
    magna aliqua. Ut enim ad minim veniam, quis nostrud
    exercitation ullamco laboris nisi ut aliquip ex ea
    commodo consequat.
  }
}
```

Lorem ipsum dolor sit amet, consectetur adipisicing elit, sed do  
 eiusmod tempor incididunt ut labore et dolore magna aliqua. Ut  
 enim ad minim veniam, quis nostrud exercitation ullamco  
 laboris nisi ut aliquip ex ea commodo consequat.

The baseline of the output of `\wordwrap` is the baseline of its first line.

Used properties:

- `text-direction` (1)
- `word-space`
- `line-width` (#f)
- `baseline-skip`

`\wordwrap-field` *symbol* (symbol)

Word-wrap the data that has been assigned to *symbol*.

```
\header {
  title = "My title"
  myText = "Lorem ipsum dolor sit amet, consectetur
    adipisicing elit, sed do eiusmod tempor incididunt ut
    labore et dolore magna aliqua. Ut enim ad minim
    veniam, quis nostrud exercitation ullamco laboris nisi
    ut aliquip ex ea commodo consequat."
}
```

```
\paper {
```

```

bookTitleMarkup = \markup {
  \column {
    \fill-line { \fromproperty #'header:title }
    \null
    \wordwrap-field #'header:myText
  }
}

\markup {
  \null
}

```

My title

Lorem ipsum dolor sit amet, consectetur adipisicing elit, sed do eiusmod tempor incididunt ut labore et dolore magna aliqua. Ut enim ad minim veniam, quis nostrud exercitation ullamco laboris nisi ut aliquip ex ea commodo consequat.

`\wordwrap-string arg (string)`

Print string *arg* as left-aligned lines.

Paragraphs are indicated by double newlines. Use `\override #'(line-width . X)` to set the line width; *X* is the number of staff spaces.

```

\markup {
  \override #'(line-width . 40)
  \wordwrap-string "Lorem ipsum dolor sit amet,
    consectetur adipisicing elit, sed do eiusmod tempor
    incididunt ut labore et dolore magna aliqua.

    Ut enim ad minim veniam, quis nostrud exercitation
    ullamco laboris nisi ut aliquip ex ea commodo
    consequat.

    Excepteur sint occaecat cupidatat non proident,
    sunt in culpa qui officia deserunt mollit anim id
    est laborum"
}

```

Lorem ipsum dolor sit amet,  
 consectetur adipisicing elit, sed do  
 eiusmod tempor incididunt ut labore et  
 dolore magna aliqua.  
 Ut enim ad minim veniam, quis  
 nostrud exercitation ullamco laboris  
 nisi ut aliquip ex ea commodo  
 consequat.  
 Excepteur sint occaecat cupidatat non  
 proident, sunt in culpa qui officia  
 deserunt mollit anim id est laborum

The baseline of the output of `\wordwrap-string` is the baseline of its first line.

Used properties:

- `text-direction` (1)
- `word-space`
- `line-width`
- `baseline-skip`

### A.11.3 Graphical markup

`\arrow-head axis (integer) dir (direction) filled (boolean)`

Print an arrow head along *axis* in direction *dir*.

Fill the head if *filled* is set to `#t`.

```

\markup {
  \fontsize #5 {
    \general-align #Y #DOWN {
      \arrow-head #Y #UP ##t
      \arrow-head #Y #DOWN ##f
      \hspace #2
      \arrow-head #X #RIGHT ##f
      \arrow-head #X #LEFT ##f
    }
  }
}

```

▲Υ ><

`\beam width (number) slope (number) thickness (number)`

Draw a beam with given *width*, *slope*, and *thickness*.

```

\markup {
  \beam #5 #1 #2
}

```

`\bracket arg (markup)`

Draw vertical brackets around *arg*.

```

\markup {

```

```
\bracket {
  \note {2.} #UP
}
```

[J.]

`\circle` *arg* (markup)

Draw a circle around *arg*.

Use properties *thickness*, *circle-padding*, and *font-size* to set the line thickness and padding around the markup.

```
\markup {
  \circle {
    Hi
  }
}
```

Ⓜ

Used properties:

- *circle-padding* (0.2)
- *font-size* (0)
- *thickness* (1)

`\draw-circle` *radius* (number) *thickness* (number) *filled* (boolean)

Draw a circle with given *radius* and *thickness*.

Fill the circle if *filled* is set to #t.

```
\markup {
  \draw-circle #2 #0.5 ##f
  \hspace #2
  \draw-circle #2 #0 ##t
}
```

`\draw-dashed-line` *dest* (pair of numbers)

Draw a dashed line along vector *dest*.

Properties *on* and *off* give the length of a dash and the space between two dashes, respectively; *phase* shortens the first dash by the given amount.

If the *full-length* property is set to #t (which is the default), the value of property *off* (and *on* under some boundary conditions) gets adjusted so that there is neither whitespace at the end of the line nor the last dash truncated.

```
\markup {
  \override #'(on . 0.3) (off . 0.5))
  \draw-dashed-line #'(6 . 2)

  \draw-dashed-line #'(6 . 2)

  \override #'(full-length . #f)
  \draw-dashed-line #'(6 . 2)
```

```
\override #'(phase . 0.5)
\draw-dashed-line #'(6 . 2)

\override #'((full-length . #f) (phase . 0.5))
\draw-dashed-line #'(6 . 2)
}
```

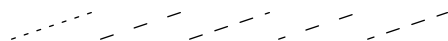

Used properties:

- full-length (#t)
- phase (0)
- off (1)
- on (1)
- thickness (1)

`\draw-dotted-line` *dest* (pair of numbers)

Draw a dotted line along vector *dest*.

Property *off* gives the space between two dots; its value gets adjusted so that the first and last dot exactly start and end the line, respectively. *phase* shifts all dots along the vector by the given amount.

```
\markup {
  \draw-dotted-line #'(5.1 . 2.3)
  \override #'((thickness . 2) (off . 0.2))
  \draw-dotted-line #'(5.1 . 2.3)
}
```

Used properties:

- phase (0)
- off (1)
- thickness (1)

`\draw-hline`

Draw a horizontal line.

The property *span-factor* sets the length of the line as a multiple of the *line-width* property.

```
\markup {
  \column {
    \draw-hline
    \override #'(span-factor . 1/3)
    \draw-hline
  }
}
```

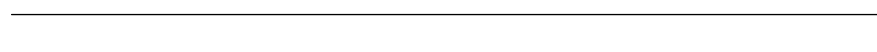

Used properties:

- span-factor (1)

- `line-width`
- `thickness (1)`

`\draw-line` *dest* (pair of numbers)

Draw a line along vector *dest*.

```
\markup {
  \draw-line #'(4 . 4)
  \override #'(thickness . 5)
  \draw-line #'(-3 . 0)
}
```

Used properties:

- `thickness (1)`

`\draw-squiggle-line` *sq-length* (number) *dest* (pair of numbers) *eq-end?* (boolean)

Draw a squiggled line along vector *dest*.

*sq-length* is the length of the first bow; this value gets always adjusted so that an integer number of squiggles is printed. If *eq-end?* is set to `#t`, the squiggled line ends with a bow in the same direction as the starting one.

The appearance of the squiggled line may be customized by overriding the `thickness`, `angularity`, `height`, and `orientation` properties.

```
\markup
\column {
  \draw-squiggle-line #0.5 #'(6 . 0) ##t
  \override #'(orientation . -1)
  \draw-squiggle-line #0.5 #'(6 . 0) ##t
  \draw-squiggle-line #0.5 #'(6 . 0) ##f
  \override #'(height . 1)
  \draw-squiggle-line #0.5 #'(6 . 0) ##t
  \override #'(thickness . 5)
  \draw-squiggle-line #0.5 #'(6 . -2) ##t
  \override #'(angularity . 2)
  \draw-squiggle-line #0.5 #'(6 . 2) ##t
}
```

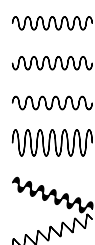

Used properties:

- `orientation (1)`
- `height (0.5)`
- `angularity (0)`
- `thickness (0.5)`

`\ellipse` *arg* (markup)

Draw an ellipse around *arg*.

Use properties `thickness`, `x-padding`, `y-padding`, and `font-size` to set the line thickness and padding around the markup.

This is the same as function `\oval` but with different padding defaults.

```
\markup {
  \ellipse {
    Hi
  }
}
```

(Hi)

Used properties:

- `y-padding` (0.2)
- `x-padding` (0.2)
- `font-size` (0)
- `thickness` (1)

`\epsfile` *axis* (number) *size* (number) *file-name* (string)

Inline an image *file-name*, scaled along *axis* to *size*.

See `\image` for details on this command; calling

```
\markup \epsfile axis size file-name
```

is the same as

```
\markup
  \override #'(background-color . #f)
  \image axis size file-name
```

`\filled-box` *xext* (pair of numbers) *yext* (pair of numbers) *blot* (number)

Draw a box of dimensions *xext* and *yext*, with rounded corners given by *blot*.

For example,

```
\filled-box #'(-.3 . 1.8) #'(-.3 . 1.8) #0
```

creates a box extending horizontally from -0.3 to 1.8 and vertically from -0.3 up to 1.8, with corners formed from a circle of diameter 0 (i.e., sharp corners).

```
\markup {
  \filled-box #'(0 . 4) #'(0 . 4) #0
  \filled-box #'(0 . 2) #'(-4 . 2) #0.4
  \combine
  \filled-box #'(1 . 8) #'(0 . 7) #0.2
  \with-color #white
  \filled-box #'(3.6 . 5.6) #'(3.5 . 5.5) #0.7
}
```

`\hbracket` *arg* (markup)

Draw horizontal brackets around *arg*.

```
\markup {
```

```
\hbracket {
  \line {
    one two three
  }
}
```

one two three

`\image axis (number) size (number) file-name (string)`

Inline an image *file-name*, scaled along *axis* to *size*.

The image format is determined based on the extension of *file-name*, which should be .png for a PNG image, or .eps for an EPS image (.PNG and .EPS are allowed as well).

EPS files are only supported in the PostScript backend – for all output formats –, and in the Cairo backend – when creating PostScript or EPS output.

If the image has transparency, it will appear over a colored background with the color specified by the background-color property, which defaults to "white".

To disable the colored background, set background-color to #f. For EPS images, this always works (where EPS images work in the first place). On the other hand, for PNG images, it works in the Cairo backend (which can output all supported formats), as well as in the SVG backend, but *not* in the PostScript backend, which is the default. See Sección “Advanced command-line options for LilyPond” en *Utilización del Programa* for how to activate the Cairo backend.

Use `\withRelativeDir` as a prefix to *file-name* if the file should be found relative to the input file.

Used properties:

- background-color ("white")

`\oval arg (markup)`

Draw an oval around *arg*.

Use properties thickness, x-padding, y-padding, and font-size to set the line thickness and padding around the markup.

This is the same as function `\ellipse` but with different padding defaults.

```
\markup {
  \oval {
    Hi
  }
}
```

Hi

Used properties:

- y-padding (0.75)
- x-padding (0.75)
- font-size (0)
- thickness (1)

`\parenthesize arg (markup)`

Draw parentheses around *arg*.

This is useful for parenthesizing a column containing several lines of text.

```
\markup {
  \parenthesize
  \column {
    foo
    bar
  }
  \override #'(angularity . 2)
  \parenthesize
  \column {
    bah
    baz
  }
}
```

$\left(\begin{smallmatrix} \text{foo} \\ \text{bar} \end{smallmatrix}\right) \left(\begin{smallmatrix} \text{bah} \\ \text{baz} \end{smallmatrix}\right)$

Used properties:

- width (0.25)
- line-thickness (0.1)
- thickness (1)
- size (1)
- padding
- angularity (0)

`\path thickness (number) commands (list)`

Draw a path with line *thickness* according to the directions given in *commands*.

*commands* is a list of lists where the car of each sublist is a drawing command and the cdr comprises the associated arguments for each command.

There are seven commands available to use in *commands*: *moveto*, *rmoveto*, *lineto*, *rlineto*, *curveto*, *rcurveto*, and *closepath*. Note that the commands that begin with ‘r’ are the relative variants of the other three commands. You may also use the standard SVG single-letter equivalents: *moveto* = M, *lineto* = L, *curveto* = C, *closepath* = Z. The relative commands are written lowercase: *rmoveto* = r, *rlineto* = l, *rcurveto* = c.

The commands *moveto*, *rmoveto*, *lineto*, and *rlineto* take 2 arguments, namely the X and Y coordinates of the destination point.

The commands *curveto* and *rcurveto* create cubic Bézier curves, and take 6 arguments; the first two are the X and Y coordinates for the first control point, the second two are the X and Y coordinates for the second control point, and the last two are the X and Y coordinates for the destination point.

The *closepath* command takes zero arguments and closes the current subpath in the active path.

Line-cap styles and line-join styles may be customized by overriding the *line-cap-style* and *line-join-style* properties, respectively. Available line-cap styles are *butt*, *round*, and *square*. Available line-join styles are *miter*, *round*, and *bevel*.

The property *filled* specifies whether or not the path is filled with color.

**samplePath =**

```
#'((lineto -1 1)
  (lineto 1 1)
  (lineto 1 -1)
  (curveto -5 -5 -5 5 -1 0)
  (closepath))

\markup \scale #'(2 . 2) {
  \path #0.25 #samplePath

  \override #'(line-join-style . miter)
  \path #0.25 #samplePath

  \override #'(filled . #t)
  \path #0.25 #samplePath
}
```

Used properties:

- filled (#f)
- line-join-style (round)
- line-cap-style (round)

`\polygon` *points* (list of number pairs)

A polygon delimited by the list of *points*.

Property `extroversion` defines how the shape of the polygon is adapted to its thickness: if it is 0, the polygon is traced as-is. If it is -1, the outer side of the line is just on the given points. If set to 1, the line has its inner side on the points. The thickness property controls the thickness of the line; for filled polygons, this means the diameter of the blot.

```
regularPentagon =
  #'((1 . 0) (0.31 . 0.95) (-0.81 . 0.59)
    (-0.81 . -0.59) (0.31 . -0.95))

\markup \scale #'(2 . 2) {
  \polygon #'((-1 . -1) (0 . -3) (2 . 2) (1 . 2))
  \override #'(filled . #f)
  \override #'(thickness . 2)
  \combine
  \with-color #(universal-color 'blue)
  \polygon #regularPentagon
  \with-color #(universal-color 'vermillion)
  \override #'(extroversion . 1)
  \polygon #regularPentagon
}
```

Used properties:

- `thickness` (1)
- `filled` (#t)
- `extroversion` (0)

`\postscript` *str* (string)

Insert *str* directly into the output as a PostScript command string.

This command is meant as a *last resort*. Almost all needs are better fulfilled by other markup commands (see, for example, `\path` and `\draw-line`). If you do use this command, keep the following points in mind:

- `\postscript` does not work in SVG output.
- There are no stability guarantees on the details of how LilyPond produces its own output (i.e., the context into which the PostScript code is inserted). They may change substantially across versions.
- LilyPond cannot understand the shape of the drawing, leading to suboptimal spacing.
- Depending on how you install LilyPond, the version of the PostScript interpreter (GhostScript) can vary, and some of its features may be disabled.

```

ringsps = "
  0.15 setlinewidth
  0.9 0.6 moveto
  0.4 0.6 0.5 0 361 arc
  stroke
  1.0 0.6 0.5 0 361 arc
  stroke
"

rings = \markup {
  \with-dimensions #'(-0.2 . 1.6) #'(0 . 1.2)
  \postscript #ringsps
}

\relative c'' {
  c2^\bings
  a2_\bings
}

```

`\rounded-box` *arg* (markup)

Draw a box with rounded corners around *arg*.

This function looks at properties `thickness`, `box-padding`, and `font-size` to determine the line thickness and padding around the *arg*. The `corner-radius` property defines the radius of the round corners (default value is 1).

```

c4^\markup {
  \rounded-box {
    Overtura
  }
}

```

c,8. c16 c4 r

Note that the box does not horizontally displace its argument. Use markup commands like `\left-align` or `\table` to make LilyPond realign it.

```
\markup {
  \override #'(box-padding . 1.5)
  \column {
    "text"
    \rounded-box "text"
    \left-align \rounded-box "text"
  }
}
```

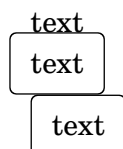

Used properties:

- `box-padding` (0.5)
- `font-size` (0)
- `corner-radius` (1)
- `thickness` (1)

`\scale` *factor-pair* (pair of numbers) *arg* (markup)

Scale *arg*.

*factor-pair* is a pair of numbers representing the scaling factor of the X and Y axes. Negative values may be used to produce mirror images.

```
\markup {
  \line {
    \scale #'(2 . 1)
    stretched
    \scale #'(1 . -1)
    mirrored
  }
}
```

**stretched** 

`\triangle` *filled* (boolean)

Draw a triangle.

Fill the triangle if *filled* is set to `#t`.

The appearance can be controlled with properties `extroversion`, `font-size`, and `thickness`.

```
\markup {
  \triangle ##t
  \triangle ##f
}
```

```
\override #'(font-size . 5)
\override #'(thickness . 5) {
  \override #'(extroversion . 1)
  \triangle ##f
  \override #'(extroversion . -1)
  \triangle ##f
}
```

Used properties:

- thickness (1)
- font-size (0)
- extroversion (0)

`\with-url url (string) arg (markup)`

Add a link to URL *url* around *arg*.

This only works in the PDF backend.<sup>2</sup>

```
\markup {
  \with-url "https://lilypond.org/" {
    LilyPond ... \italic {
      music notation for everyone
    }
  }
}
```

LilyPond ... *music notation for everyone*

#### A.11.4 Markup for music and musical symbols

`\accidental alteration` (an exact rational number)

Select an accidental glyph for *alteration*, given as a rational number.

Use `\number` instead if you need glyph representation forms that fit and align well with text.

```
\markup {
  text
  \tiny { \accidental #1/2 \accidental #-1/2 }
  text
  \tiny \number { \char ##x266F \char ##x266D }
  text
}
```

text  $\sharp$  text  $\flat$  text

Used properties:

- alteration-glyph-name-alist

`\bar-line strg (string)`

Print a bar line in markup.

---

<sup>2</sup> Due to technical limitations the link doesn't work here in the Notation Reference.

The allowed characters for input string *strg* are ‘;|.!:S[]{}’, having the same meaning as with the `\bar` command. The additional characters ‘{’ and ‘}’ denote left and right braces, respectively.

The output is vertically centered.

Changes of font-size are respected.

The default of height is 4 staff-space units. Apart from the bracket tips of a bracket bar line and the segno bar line all other bar lines are scaled with height. We don’t scale bracket tips and segno to meet the behaviour of `SystemStartBracket` and the segno barline.

`\bar-line` is further customizable by overriding `dot-count` and `dash-count` for dotted and dashed bar lines. The values for `hair-thickness`, `kern` and `thick-thickness` are customizable as well; defaults are the same as the values of the corresponding `BarLine` grob properties.

```
\markup {
  \override #'(word-space . 2)
  \column {
    \line {
      Examples
      \fontsize #-5 \translate-scaled #'(0 . 2) {
        \bar-line ":|.|:"
        \bar-line ";!S!;"
        \bar-line "]{|}["
      }
    }
    \line {
      Examples
      \fontsize #0 \translate-scaled #'(0 . 2) {
        \bar-line ":|.|:"
        \bar-line ";!S!;"
        \bar-line "]{|}["
      }
    }
    \line {
      Examples
      \fontsize #5 \translate-scaled #'(0 . 2) {
        \bar-line ":|.|:"
        \bar-line ";!S!;"
        \bar-line "]{|}["
      }
    }
  }
}
```

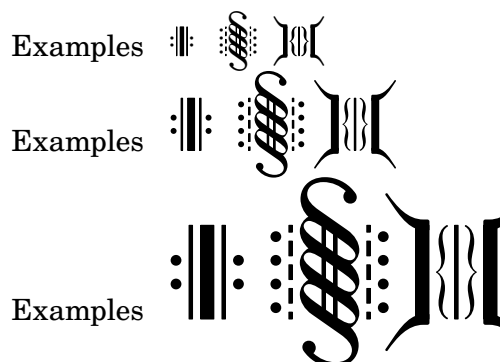

Used properties:

- `thick-thickness` (6.0)
- `kern` (3.0)
- `hair-thickness` (1.9)
- `dash-count` (5)
- `dot-count` (4)
- `height` (4)
- `font-size` (0)

`\coda` Draw a coda sign.

```
\markup {
  \coda
}
```

`\compound-meter` *time-sig* (number or pair)

Draw a numeric time signature based on *time-sig*.

*time-sig* can be a single number, an alist, a simple list, or a list of lists, as the following example demonstrates.

```
\markup {
  \override #'(baseline-skip . 4.5)
  \column {
    \line { Single number:
      \compound-meter #3 }
    \line { Conventional:
      \compound-meter #'(4 . 4) or
      \compound-meter #'(4 4) }
    \line { Compound:
      \compound-meter #'(2 3 5 8) }
    \line { Single-number compound:
      \compound-meter #'((2) (3)) }
    \line { Complex compound:
      \compound-meter #'((2 3 8) (3 4)) }
  }
}
```

Single number: **3**

Conventional:  $\frac{4}{4}$  or  $\frac{4}{4}$

Compound: **2 + 3 + 5**

Single-number compound: **2 + 3**

Complex compound: **2 + 3 + 3**

`\customTabClef` *num-strings* (integer) *staff-space* (number)

Draw a clef in sans-serif style for a tablature with *num-strings* lines spaced by *staff-space*.

This markup command is used to implement `\clef moderntab` within a `TabStaff` context.

```
\markup {
  \customTabClef #4 #1
}
```

`\doubleflat`

Draw a double flat symbol.

```
\markup {
  \doubleflat
}
```

`\doublesharp`

Draw a double sharp symbol.

```
\markup {
  \doublesharp
}
```

`\fermata` Create a fermata glyph.

If property *direction* is `DOWN`, use an inverted glyph.

Note that within music, one would normally use the `\fermata` articulation instead of a markup.

```
{ c''1^\markup \fermata d''1_\markup \fermata }
```

```
\markup { \fermata \override #`(direction . ,DOWN) \fermata }
```

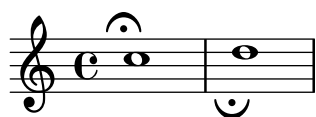

Used properties:

- *direction* (1)

`\flat` Draw a flat symbol.

```
\markup {
  \flat
}
```

`\multi-measure-rest-by-number` *length* (non-negative, exact integer)

Return a multi-measure rest symbol for *length* measures.

If the number of measures is greater than the number given by `expand-limit` a thick horizontal line is printed. For every multi-measure rest lasting more than one measure a number is printed on top. However, if property `multi-measure-rest-number` is set to `#t`, this number gets suppressed.

```
\markup {
  Multi-measure rests may look like
  \multi-measure-rest-by-number #12
  or
  \override #'(multi-measure-rest-number . #f)
  \multi-measure-rest-by-number #7
  (church rests)
}
```

Multi-measure rests may look like  or  (church rests)

Used properties:

- `multi-measure-rest-number` (`#t`)
- `width` (8)
- `expand-limit` (10)
- `hair-thickness` (2.0)
- `thick-thickness` (6.6)
- `word-space`
- `style` (`()`)
- `font-size` (0)

`\musicglyph` *glyph-name* (string)

Print music symbol *glyph-name*.

See Sección “The Emmentaler font” en *Referencia de la Notación* for a complete listing of the possible glyph names.

```
\markup {
  \musicglyph "f"
  \musicglyph "rests.2"
  \musicglyph "clefs.G_change"
}
```

`\natural` Draw a natural symbol.

```
\markup {
  \natural
}
```

}

`\note duration (duration) dir (number)`

Draw a note of given *duration* with a stem pointing into direction *dir*.

*duration* gives the note head type and augmentation dots; *dir* controls both the direction and length of the stem.

See also function `\note-by-number`.

```
\markup {
  \note {4..} #UP
  \hspace #2
  \override #'(style . cross)
  \note {4..} #0.75
  \hspace #2
  \note {\breve} #0
}
```

Used properties:

- `style (())`
- `dots-direction (0)`
- `flag-style (())`
- `font-size (0)`

`\note-by-number log (number) dot-count (number) dir (number)`

Draw a note of length *log*, with *dot-count* dots and a stem pointing into direction *dir*.

By using fractional values for *dir*, longer or shorter stems can be obtained.

Ancient note-head styles (via the `style` property, véase Sección A.9 [Estilos de cabezas de nota], página 724) get mensural-style flags by default; use `flag-style` to override this. Supported flag styles are `default`, `old-straight-flag`, `modern-straight-flag`, `flat-flag`, `stacked`, `mensural`, and `neomensural`. The last flag style is the same as `mensural` and provided for convenience.

```
\markup {
  \note-by-number #3 #0 #DOWN
  \hspace #2
  \note-by-number #1 #2 #0.8
  \hspace #2
  \override #'(style . petrucci)
  \note-by-number #3 #0 #UP
  \hspace #2
  \override #'(flag-style . modern-straight-flag)
  \note-by-number #4 #0 #DOWN
}
```

Used properties:

- `style (())`

- `dots-direction` (0)
- `flag-style` (())
- `font-size` (0)

`\rest` *duration* (*duration*)

Return a rest symbol with length *duration*.

If the `multi-measure-rest` property is set to `#t`, a multi-measure rest symbol may be returned. In this case the duration needs to be entered as `{ 1*N }` to get a multi-measure rest for *N* bars. Actually, only the scaling factor (i.e., the number after ‘\*’) determines the length; the basic duration is disregarded.

See also functions `\rest-by-number` and `\multi-measure-rest-by-number` for more information on the used properties.

```
\markup {
  Rests:
  \hspace #2
  \rest { 4.. }
  \hspace #2
  \rest { \breve }
  \hspace #2
  Multi-measure rests:
  \override #'(multi-measure-rest . #t)
  {
    \hspace #2
    \rest { 1*7 }
    \hspace #2
    \rest { 1*12 }
  }
}
```

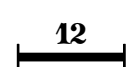
Rests:  Multi-measure rests:  

Used properties:

- `multi-measure-rest-number` (`#t`)
- `width` (8)
- `expand-limit` (10)
- `hair-thickness` (2.0)
- `thick-thickness` (6.6)
- `word-space`
- `style` (())
- `font-size` (0)
- `style` (())
- `ledgers` ((-1 0 1))
- `font-size` (0)

`\rest-by-number` *log* (*integer*) *dot-count* (*integer*)

Draw a rest of length *log*, with *dot-count* dots.

For duration logs that appear in the `ledgers` property, rest symbols with ledger lines are selected.

```
\markup {
```

```
\rest-by-number #3 #2
\hspace #2
\rest-by-number #0 #1
\hspace #2
\rest-by-number #-1 #0
\hspace #2
\override #'(ledgers . ())
\rest-by-number #-1 #0
}
```

γ·· ▬. I ■

Used properties:

- `style (())`
- `ledgers ((-1 0 1))`
- `font-size (0)`

`\rhythm music` (*music*)

Draw embedded rhythmic pattern as specified by *music*.

```
\relative {
  \tempo \markup {
    Swing
  }
  \hspace #0.4
  \rhythm { 8[ 8] } = \rhythm { \tuplet 3/2 { 4 8 } }
}
b8 g' c, d ees d16 ees d c r8
}
```

Within `\rhythm`, there is no time signature and no division in measures (as with `\cadenzaOn`, véase [Música sin compasear], página 78). Beaming must be added explicitly with the syntax explained in [Barras manuales], página 99.

```
\markup {
  The rhythmic pattern \rhythm { 16[ 8 16] } is
  a type of syncopation.
}
```

The rhythmic pattern  is a type of syncopation.

`\stemDown` can be used to flip the stems.

```
\markup \rhythm { \stemDown 8 16 8 }
```

`\rhythm` works by creating a `StandaloneRhythmVoice` context. The parents of this context are `StandaloneRhythmStaff` and `StandaloneRhythmScore`. It is possible to apply global tweaks to the output by using a `\layout` block.

```
\layout {
```

```
\context {
  \StandaloneRhythmVoice
  \xNotesOn
}
```

```
\markup \rhythm { 8 16 8 }
```

Used properties:

- font-size (-2)

`\score score (score)`

Inline an image of music as specified by *score*.

The reference point (usually the middle staff line) of the lowest staff in the top system is placed on the baseline.

```
\markup {
  Text before the score.
  \score {
    \new PianoStaff <<
      \new Staff \relative c' {
        \key f \major
        \time 3/4
        \mark \markup { Allegro }
        f2\p( a4)
      }
      \new Staff \relative c {
        \clef bass
        \key f \major
        \time 3/4
        f8( a c a c a
      }
    >>

    \layout {
      \indent = 0.0\cm
    }
  }
  Text after the score.
}
```

Text before the score.

Allegro

Text after the score.

Used properties:

- baseline-skip

`\segno` Draw a segno symbol.

```
\markup {
```

	<code>\segno</code>	
	}	
	‰	
<code>\semiflat</code>	Draw a semiflat symbol.	
	<code>\markup {</code>	
	<code>\semiflat</code>	
	}	
	♭	
<code>\semisharp</code>	Draw a semisharp symbol.	
	<code>\markup {</code>	
	<code>\semisharp</code>	
	}	
	♯	
<code>\sesquiflat</code>	Draw a 3/2 flat symbol.	
	<code>\markup {</code>	
	<code>\sesquiflat</code>	
	}	
	♭	
<code>\sesquisharp</code>	Draw a 3/2 sharp symbol.	
	<code>\markup {</code>	
	<code>\sesquisharp</code>	
	}	
	♯	
<code>\sharp</code>	Draw a sharp symbol.	
	<code>\markup {</code>	
	<code>\sharp</code>	
	}	
	♯	
<code>\tied-lyric str (string)</code>	Replace ‘~’ tilde symbols with tie characters in <i>str</i> .	
	<code>\markup \column {</code>	
	<code>\tied-lyric</code>	
	"Siam navi~all'onde~algenti Lasciate~in abbandono"	
	<code>\tied-lyric</code>	
	"Impetuosi venti I nostri~affetti sono"	
	<code>\tied-lyric</code>	
	"Ogni diletto~e scoglio Tutta la vita~e~un mar."	

}

Siam navi all'onde algenti Lasciate in abbandono  
 Impetuosi venti I nostri affetti sono  
 Ogni diletto e scoglio Tutta la vita e un mar.

Used properties:

- word-space

`\varcoda` Draw a varcoda sign.

```
\markup {
  \varcoda
}
```

⌘

### A.11.5 Conditional markup

`\if condition?` (procedure) *argument* (markup)

Test *condition?*, and only insert *argument* if it is true.

The condition is provided as a procedure taking an output definition and a property alist chain. The procedure is applied, and its result determines whether to print the markup. This command is most useful inside `oddHeaderMarkup` or similar. Here is an example printing page numbers in bold:

```
\paper {
  oddHeaderMarkup =
    \markup \fill-line {
      ""
      \if #print-page-number
        \bold \fromproperty #'page:page-number-string
    }
  evenHeaderMarkup =
    \markup \fill-line {
      \if #print-page-number
        \bold \fromproperty #'page:page-number-string
      ""
    }
}
```

`\unless condition?` (procedure) *argument* (markup)

Test *condition?*, and only insert *argument* if it is false.

This function is similar to `\if`; the following example shows how to print the copyright notice on all pages but the last instead of just the first page.

```
\paper {
  oddFooterMarkup = \markup {
    \unless #on-last-page-of-part \fill-line {
      \fromproperty #'header:copyright
    }
  }
}

\header {
  copyright = "© LilyPond Authors. License: GFDL."
```

```

tagline = "© LilyPond Authors. Documentation placed
under the GNU Free Documentation License
version 1.3."
}

```

### A.11.6 Instrument-specific markup

`\fret-diagram` *definition-string* (string)

Make a (guitar) fret diagram based on *definition-string*.

For example, say

```
\markup \fret-diagram "s:1.25;6-x;5-x;4-o;3-2;2-3;1-2;"
```

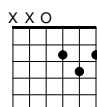

for fret spacing 5/4 of staff space, D chord diagram.

Syntax rules for *definition-string*:

- Diagram items are separated by semicolons.
- Possible items:
  - *s: number* – Set the fret spacing of the diagram (in staff spaces). Default: 1.
  - *t: number* – Set the line thickness (relative to normal line thickness). Default: 0.5.
  - *h: number* – Set the height of the diagram in frets. Default: 4.
  - *w: number* – Set the width of the diagram in strings. Default: 6.
  - *f: number* – Set fingering label type (0 = none, 1 = in circle on string, 2 = below string). Default: 0.
  - *d: number* – Set radius of dot, in terms of fret spacing. Default: 0.25.
  - *p: number* – Set the position of the dot in the fret space. 0.5 is centered; 1 is on lower fret bar, 0 is on upper fret bar. Default: 0.6.
  - *c: string1-string2-fret* – Include a barre mark from *string1* to *string2* on *fret*.
  - *string-fret* – Place a dot on *string* at *fret*. If *fret* is ‘o’, *string* is identified as open. If *fret* is ‘x’, *string* is identified as muted.
  - *string-fret-fingering* – Place a dot on *string* at *fret*, and label with *fingering* as defined by the *f:* code.
- Note: There is no limit to the number of fret indications per string.

Used properties:

- *thickness* (0.5)
- *fret-diagram-details*
- *size* (1.0)
- *align-dir* (-0.4)

`\fret-diagram-terse` *definition-string* (string)

Make a fret diagram markup using terse string-based syntax.

For example,

```
\markup \fret-diagram-terse "x;x;o;2;3;2;"
```

displays a D chord diagram.

Syntax rules for *definition-string*:

- Strings are terminated by semicolons; the number of semicolons is the number of strings in the diagram.
- Mute strings are indicated by 'x'.
- Open strings are indicated by 'o'.
- A number indicates a fret indication at that fret.
- If there are multiple fret indicators desired on a string, they should be separated by spaces.
- Fingerings are given by following the fret number with a '-' followed by the finger indicator, e.g., '3-2' for playing the third fret with the second finger.
- Where a barre indicator is desired, follow the fret (or fingering) symbol with -( to start a barre and -) to end the barre.

Used properties:

- thickness (0.5)
- fret-diagram-details
- size (1.0)
- align-dir (-0.4)

`\fret-diagram-verbose` *marking-list* (pair)

Make a fret diagram containing the symbols indicated in *marking-list*.

The following example produces a standard D chord diagram without fingering indications.

```
\markup \scale #'(1.5 . 1.5)
  \fret-diagram-verbose
    #'((mute 6) (mute 5) (open 4)
      (place-fret 3 2) (place-fret 2 3) (place-fret 1 2))
```

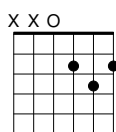

Possible elements in *marking-list*:

(mute *string-number*)

Place a small 'x' at the top of string *string-number*.

(open *string-number*)

Place a small 'o' at the top of string *string-number*.

(barre *start-string end-string fret-number*)

Place a barre indicator (much like a tie) from string *start-string* to string *end-string* at fret *fret-number*.

(capo *fret-number*)

Place a capo indicator (a large solid bar) across the entire fretboard at fret location *fret-number*. Also, set fret *fret-number* to be the lowest fret on the fret diagram.

```
(place-fret string-number fret-number [finger-value] [color-modifier]
[color] ['parenthesized ['default-paren-color]])
```

Place a fret playing indication on string *string-number* at fret *fret-number* with an optional fingering label *finger-value*, an optional color modifier *color-modifier*, an optional color *color*, an optional parenthesis 'parenthesized and an optional parenthesis color 'default-paren-color.

By default, the fret playing indicator is a solid dot. This can be globally changed by setting the value of the property dot-color or for a single dot by setting the value of *color*. The dot can be parenthesized by adding 'parenthesized. By default the color for the parenthesis is taken from the dot. Adding 'default-paren-color will take the parenthesis color from the global dot-color property; as a fallback black will be used. Setting *color-modifier* to inverted inverts the dot color for a specific fingering.

The values for *string-number*, *fret-number*, and the optional *finger* should be entered first in that order. The order of the other optional arguments does not matter. If the *finger* part of the place-fret element is present, *finger-value* will be displayed according to the setting of the variable *finger-code*. There is no limit to the number of fret indications per string.

```
\markup \scale #'(1.5 . 1.5)
\fret-diagram-verbose #'(
  (place-fret 6 3 1 red parenthesized default-paren-color)
  (place-fret 5 3 1 inverted)
  (place-fret 4 5 2 blue parenthesized)
  (place-fret 3 5 3 blue)
  (place-fret 2 5 4 blue)
  (place-fret 1 3 1 inverted)
)
```

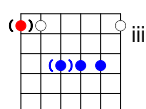

Used properties:

- thickness (0.5)
- fret-diagram-details
- size (1.0)
- align-dir (-0.4)

\harp-pedal *definition-string* (string)

Make a harp pedal diagram containing the symbols indicated in *definition-string*.

Possible elements in *definition-string*:

- ^ pedal is up
- pedal is neutral
- v pedal is down
- | vertical divider line
- o the following pedal should be circled (indicating a change)

```
\markup \harp-pedal "^-v|--ov^"
```

The function also checks whether the string has the typical form of three pedals, then the divider, and then the remaining four pedals, printing a warning otherwise (without preventing the non-standard order).

Use the `size` property to control the overall size, and the `thickness` property for the line thickness of the horizontal line and the divider.

The remaining configuration is done via the `harp-pedal-details` property; it contains the following elements:

`box-offset`  
vertical shift of the box center for up/down pedals

`box-width`  
box width

`box-height`  
box height

`space-before-divider`  
spacing between two boxes before the divider

`space-after-divider`  
spacing between two boxes after the divider

```
\markup {
  \override #'((size . 1.5)
              (harp-pedal-details . ((box-width . 1)
                                      (box-offset . 2))))

  \harp-pedal "^-v|--ov^"
}
```

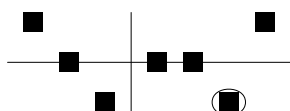

For global modification of `harp-pedal-details`, i.e., outside of the current `\markup` block, you can also use code similar to

```
\override Voice.TextScript.harp-pedal-details.box-width = 1
```

Used properties:

- `thickness` (0.5)
- `harp-pedal-details` (())
- `size` (1.2)

`\woodwind-diagram` *instrument* (symbol) *user-draw-commands* (list)

Make a woodwind-instrument diagram for *instrument* using *user-draw-commands*.

*user-draw-commands* is a list of alists, specifying the left-hand keys, the elements on the central column, and the right-hand keys. For example, this diagram

```
\markup \woodwind-diagram
  #'oboe #'((lh . (d ees))
            (cc . (five3qT1q))
            (rh . (gis)))
```

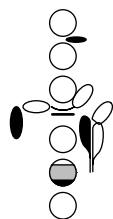

shows an oboe with the left-hand d key, left-hand ees key, and right-hand gis key depressed, while the five-hole of the central column effectuating a trill between 1/4 and 3/4 is closed.

The following instruments are supported:

- piccolo
- flute
- oboe
- clarinet
- bass-clarinet
- saxophone
- bassoon
- contrabassoon

To see all of the callable keys for a given instrument, include the function call (print-keys *'instrument'*) in your .ly file, where *instrument* is the instrument whose keys you want to print.

Certain keys allow for special configurations. The entire gamut of configurations possible is as follows:

1q	1/4 covered
1h	1/2 covered
3q	3/4 covered
R	ring depressed
F	fully covered; the default if no state put

Additionally, these configurations can be used in trills. So, for example, three3qTR effectuates a trill between 3/4 full and ring depressed on the three hole. As another example, threeRT effectuates a trill between R and open, whereas threeTR effectuates a trill between open and shut. To see all of the possibilities for all of the keys of a given instrument, invoke (print-keys-verbose *'instrument'*).

Lastly, substituting an empty list for the pressed-key alist results in a diagram with all of the keys drawn but none filled, for example

```
\markup \woodwind-diagram #'flute #'()
```

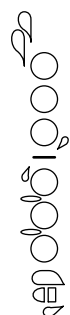

Used properties:

- `woodwind-diagram-details` (())
- `font-size` (0)
- `graphical` (#t)
- `thickness` (0.1)
- `size` (1)

### A.11.7 Accordion registers

`\discant` *name* (string)

Generate a discant accordion register symbol for *name*.

To make it available,

```
#(use-modules (lily accreg))
```

is required near the top of your input file.

The register names in the default `\discant` register set have been modeled after the numeric Swiss notation (as depicted in [http://de.wikipedia.org/wiki/Register\\_%28Akkordeon%29](http://de.wikipedia.org/wiki/Register_%28Akkordeon%29)), omitting the slashes and dropping leading zeros.

The string *name* is basically a three-digit number with the lowest digit specifying the number of 16' reeds, the tens the number of 8' reeds, and the hundreds specifying the number of 4' reeds. Without modification, the specified number of reeds in 8' is centered in the symbol. Newer instruments may have registrations where 8' can be used either within or without a tone chamber, 'cassotto'. Notationally, the central dot then indicates use of cassotto. One can suffix the tens' digits '1' and '2' with '+' or '-' to indicate clustering the dots at the right or left, respectively, rather than centered.

Some examples are

	
<code>\discant "1"</code>	<code>\discant "1+0"</code>
	
<code>\discant "120"</code>	<code>\discant "131"</code>

Used properties:

- `font-size` (0)

`\freeBass` *name* (string)

Generate a free bass/converter accordion register symbol for the usual two-reed layout as given by *name*.

To make it available,

```
#(use-modules (lily accreg))
```

is required near the top of your input file.

Available registrations are

	
<code>\freeBass "1"</code>	<code>\freeBass "11"</code>
	
<code>\freeBass "10"</code>	

Used properties:

- `font-size (0)`

`\stdBass name (string)`

Generate a standard bass accordion register symbol for *name*.

To make it available,

```
#(use-modules (lily accreg))
```

is required near the top of your input file.

The default bass register definitions have been modeled after the article <http://www.accordions.com/index/art/stradella.shtml> originally appearing in *Accord Magazine*.

The underlying register model is

This kind of overlapping arrangement is common for Italian instruments though the exact location of the octave breaks differ.

When not composing for a particular target instrument, using the five-reed definitions makes more sense than using a four-reed layout: in that manner, the ‘Master’ register is unambiguous. This is rather the rule in literature bothering about bass registrations at all.

Available registrations are

	
<code>\stdBass "Soprano"</code>	<code>\stdBass "Soft Bass"</code>
	
<code>\stdBass "Alto"</code>	<code>\stdBass "Soft Tenor"</code>
	
<code>\stdBass "Tenor"</code>	<code>\stdBass "Bass/Alto"</code>
	
<code>\stdBass "Master"</code>	

Used properties:

- `font-size (0)`

`\stdBassIV name (string)`

Generate a standard bass accordion register symbol for *name*.

To make it available,

```
#(use-modules (lily accreg))
```

is required near the top of your input file.

The main use is for four-reed standard bass instruments with reedbank layout

Notable instruments are Morino models with MIII (the others are five-reed instead) and the Atlantic IV. Most of those models have three register switches. Some newer Morinos with MIII might have five or even seven.

The prevalent three-register layout uses the middle three switches ‘Tenor’, ‘Master’, ‘Soft Bass’. Note that the sound is quite darker than the same registrations of ‘c,’-based instruments.

Available registrations are

	
<code>\stdBassIV "Soprano"</code>	<code>\stdBassIV "Soft Bass"</code>
	
<code>\stdBassIV "Alto"</code>	<code>\stdBassIV "Bass/Alto"</code>
	
<code>\stdBassIV "Tenor"</code>	<code>\stdBassIV "Soft Bass/Alto"</code>
	
<code>\stdBassIV "Master"</code>	<code>\stdBassIV "Soft Tenor"</code>

Used properties:

- `font-size (0)`

`\stdBassV` *name* (string)

Generate a standard bass accordion register symbol for *name*.

To make it available,

```
#(use-modules (lily accreg))
```

is required near the top of your input file.

The main use is for five-reed standard bass instruments with reedbank layout

This tends to be the bass layout for Hohner’s Morino series without converter or MIII manual.

With the exception of the rather new 7-register layout, the highest two chord reeds are usually sounded together. Older instruments offer 5 or 3 bass registers. The Tango VM offers an additional ‘Solo Bass’ setting that mutes the chord reeds. The symbol on the register buttons of the Tango VM would actually match the physical five-octave layout reflected here, but it is not used in literature.

Composers should likely prefer the five-reed versions of these symbols. The mismatch of a four-reed instrument with five-reed symbols is easier to resolve for the player than the other way round.

Available registrations are

	
<code>\stdBassV "Bass/Alto"</code>	<code>\stdBassV "Soft Bass"</code>
	
<code>\stdBassV "Soft Bass/Alto"</code>	<code>\stdBassV "Soft Tenor"</code>
	
<code>\stdBassV "Alto"</code>	<code>\stdBassV "Soprano"</code>
	
<code>\stdBassV "Tenor"</code>	<code>\stdBassV "Sopranos"</code>
	
<code>\stdBassV "Master"</code>	<code>\stdBassV "Solo Bass"</code>

Used properties:

- font-size (0)

`\stdBassVI` *name* (string)

Generate a standard bass accordion register symbol for six-reed basses as given by *name*.

To make it available,

```
#(use-modules (lily accreg))
```

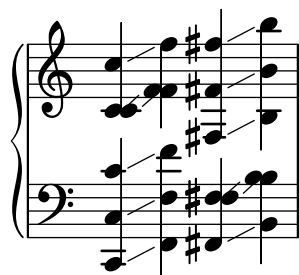

is required near the top of your input file.

This is primarily the register layout for the Hohner “Gola” model. The layout is

The registers are effectively quite similar to that of `\stdBass`. An additional bass reed at alto pitch is omitted for esthetical reasons from the ‘Master’ setting, so the symbols are almost the same except for the ‘Alto/Soprano’ register with bass notes at Alto pitch and chords at Soprano pitch.

Available registrations are

	
<code>\stdBassVI "Soprano"</code>	<code>\stdBassVI "Alto/Soprano"</code>
	
<code>\stdBassVI "Alto"</code>	<code>\stdBassVI "Bass/Alto"</code>
	
<code>\stdBassVI "Soft Tenor"</code>	<code>\stdBassVI "Soft Bass"</code>
	
<code>\stdBassVI "Master"</code>	

Used properties:

- `font-size (0)`

### A.11.8 Other markup commands

`\auto-footnote mkup (markup) note (markup)`

Have footnote *note* act as an annotation to the markup *mkup*.

```
\markup {
  \auto-footnote a b
  \override #'(padding . 0.2)
  \auto-footnote c d
}
```

$a^1 c^2$

$\overset{1}{b}$       \_\_\_\_\_  
 $\overset{2}{d}$

The footnote will be annotated automatically.

Used properties:

- padding (0.0)
- raise (0.5)

`\backslashed-digit` *num* (integer)

Print number *num* with the Emmentaler font, crossed through with a backslash.

This is for use in the context of figured bass notation.

```
\markup {
  \backslashed-digit #5
  \hspace #2
  \override #'(thickness . 3)
  \backslashed-digit #7
}
```

**5 7**

Used properties:

- thickness (1.6)
- font-size (0)

`\char` *num* (integer)

Produce a single Unicode character with code *num*.

Characters encoded in hexadecimal format require the prefix `#x`.

```
\markup {
  \char #65 \char ##x00a9
}
```

A ©

`\eyeglasses`

Prints out eyeglasses, indicating strongly to look at the conductor.

```
\markup { \eyeglasses }
```

♫

`\first-visible` *args* (markup list)

Use the first markup in *args* that yields a non-empty stencil and ignore the rest.

```
\markup {
```

```
\first-visible {
  \fromproperty #'header:composer
  \italic Unknown
}
```

*Unknown*

`\footnote mkup (markup) note (markup)`

Have footnote *note* act as an annotation to the markup *mkup*.

```
\markup {
  \footnote a b
  \override #'(padding . 0.2)
  \footnote c d
}
```

**a c**

**b** 

---

**d**

The footnote will not be annotated automatically.

`\fraction arg1 (markup) arg2 (markup)`

Make a fraction of markups *arg1* and *arg2*.

```
\markup {
   $\pi \approx \frac{355}{113}$ 
}
```

$\pi \approx \frac{355}{113}$

Used properties:

- font-size (0)

`\fromproperty symbol (symbol)`

Read *symbol* from the property settings and produce a stencil from the markup contained within.

If *symbol* is not defined, return an empty markup.

```
\header {
  myTitle = "myTitle"
  title = \markup {
    from
    \italic
```

```

        \fromproperty #'header:myTitle
    }
}
\markup {
    \null
}

```

**from *myTitle***

`\left-brace` *size* (number)

Print a brace from the music font, of height *size* (in points).

```

\markup {
    \left-brace #35
    \hspace #2
    \left-brace #45
}

```

{ }

`\lookup` *glyph-name* (string)

Print a brace glyph with name *glyph-name*.

This is a historical command; `\left-brace` (which looks up the glyph by absolute size and is independent of the font size) is recommended instead.

```

\markup \lookup "brace200"

```

{ }

`\markalphabet` *num* (integer)

Make a markup letter for *num*.

The letters start with A to Z and continue with double letters.

```

\markup {
    \markalphabet #8
    \hspace #2
    \markalphabet #26
}

```

H Z

`\markletter` *num* (integer)

Make a markup letter for *num*.

The letters start with A to Z (skipping letter I), and continue with double letters.

```

\markup {
    \markletter #8

```

```
\hspace #2
\markletter #26
}
```

H AA

\null

An empty markup with extents of a single point.

```
\markup {
  \null
}
```

\on-the-fly *procedure* (procedure) *arg* (markup)

Apply the *procedure* markup command to *arg*.

*procedure* takes the same arguments as `interpret-markup` and returns a stencil.

\override *new-prop* (pair) *arg* (markup)

Add the argument *new-prop* to the property list for printing *arg*.

In general, any property may be overridden that is part of `font-interface` (Sección “font-interface” en *Referencia de Funcionamiento Interno*), `text-interface` (Sección “text-interface” en *Referencia de Funcionamiento Interno*), or `instrument-specific-markup-interface` (Sección “instrument-specific-markup-interface” en *Referencia de Funcionamiento Interno*). Additionally, various markup commands listen to other properties, too, as described in a markup function’s documentation.

*new-prop* is either a single alist pair or a non-empty list of alist pairs.

```
\markup {
  \undertie "undertied"
  \override #'(offset . 15)
  \undertie "offset undertied"
  \override #'((offset . 15) (thickness . 3))
  \undertie "offset thick undertied"
}
```

undertied offset undertied offset thick undertied

\page-link *page-number* (number) *arg* (markup)

Add a link to a score’s page *page-number* around *arg*.

This only works in the PDF backend.

```
\markup {
  \page-link #2 { \italic { This links to page 2... } }
}
```

*This links to page 2...*

\page-ref *label* (symbol) *gauge* (markup) *default* (markup)

Print a page number reference.

*label* is the label set on the referenced page (using `\label` or `\tocItem`), *gauge* a markup used to estimate the maximum width of the page number, and *default* the value to display when *label* is not found.

If the current book or bookpart is set to use roman numerals for page numbers, the reference will be formatted accordingly – in which case the *gauge*'s width may require additional tweaking.

`\pattern` *count* (non-negative, exact integer) *axis* (non-negative, exact integer) *space* (number) *pattern* (markup)

Print a *pattern* markup *count* times.

Patterns are spaced apart by *space* (defined as for `\hspace` or `\vspace`, respectively) and distributed on *axis*.

```
\markup \column {
  "Horizontally repeated:"
  \pattern #7 #X #2 \flat
  \null
  "Vertically repeated:"
  \pattern #3 #Y #0.5 \flat
}
```

Horizontally repeated:

b b b b b b b

Vertically repeated:

b  
b  
b

`\property-recursive` *symbol* (symbol)

Print out a warning when header field markup in *symbol* contains some recursive markup definition.

`\qr-code` *width* (non-negative number) *str* (string)

Insert a QR code for string *str*, usually a URL, with a given *width*.

```
\markup \vcenter {
  \center-column { Engraved with LilyPond }
  \hspace #1.5
  \qr-code #10.0 "https://lilypond.org"
}
```

Engraved  
with  
LilyPond

The `error-correction-level` property can be set to one of the symbols `low`, `medium`, `quarter`, or `high`. The higher the level of error correction is, the more the QR code contains redundancy, potentially helping detectors, e.g., in poor lighting conditions; however, a higher correction level also makes the code denser.

```
\markup \vcenter {
  \center-column { Engraved with LilyPond }
  \hspace #1.5
  \override #'(error-correction-level . high)
  \qr-code #10.0 "https://lilypond.org"
```

}

The `quiet-zone-size` property specifies the width of the “quiet zone”, namely the white area around the QR code. It is expressed as a multiple of the width of one little square inside the QR code. Use at least 4 for best results.

Used properties:

- `quiet-zone-size` (4)
- `error-correction-level` (low)

`\right-brace` *size* (number)

A music brace in point size *size*, rotated 180 degrees.

```
\markup {
  \right-brace #45
  \hspace #2
  \right-brace #35
}
```

`\slashed-digit` *num* (integer)

Print number *num* with the Emmentaler font, crossed through with a slash.

This is for use in the context of figured bass notation.

```
\markup {
  \slashed-digit #5
  \hspace #2
  \override #'(thickness . 3)
  \slashed-digit #7
}
```

Used properties:

- `thickness` (1.6)
- `font-size` (0)

`\stencil` *stil* (stencil)

Use stencil *stil* as markup.

```
\markup {
  \stencil #(make-circle-stencil 2 0 #t)
}
```

`\strut`

Create a box of the same height as the space in the current font.

`\transparent` *arg* (markup)

Make *arg* transparent.

```
\markup {
  \transparent {
    invisible text
  }
}
```

`\verbatim-file` *name* (string)

Read the contents of file *name* and include it verbatim.

```
\markup {
  \verbatim-file "en/included/simple.ly"
}

% A simple piece in LilyPond, a scale.
\version "2.19.21"
\relative {
  c' d e f g a b c
}
```

Use `\withRelativeDir` as a prefix to *name* if the file should be found relative to the input file.

`\whiteout` *arg* (markup)

Provide a white background for *arg*.

The shape of the white background is determined by the *style* property. The default is *box* which produces a rectangle. *rounded-box* produces a rounded rectangle, and *outline* approximates the outline of the markup.

```
\markup {
  \combine
  \filled-box #'(-1 . 15) #'(-3 . 4) #1
  \override #'(thickness . 1.5)
  \whiteout whiteout-box
}

\markup {
  \combine
  \filled-box #'(-1 . 24) #'(-3 . 4) #1
  \override #'((style . rounded-box) (thickness . 3))
  \whiteout whiteout-rounded-box
}

\markup {
  \combine
  \filled-box #'(-1 . 18) #'(-3 . 4) #1
  \override #'((style . outline) (thickness . 3))
  \whiteout whiteout-outline
}
```

whiteout-box

`whiteout-rounded-box`

`whiteout-outline`

Used properties:

- `thickness (())`
- `style (box)`

`\with-color col (color) arg (markup)`

Use color *col* to draw *arg*.

Véase [Colorear objetos], página 242, for valid color specifications.

```
\markup {
  \with-color #red red
  \hspace #2
  \with-color #green green
  \hspace #2
  \with-color "#0000ff" blue
}
```

**red green blue**

`\with-dimension axis (integer) val (pair of numbers) arg (markup)`

Set the dimension of *arg* along *axis* to *val*.

If *axis* is equal to X, set the horizontal dimension. If *axis* is equal to Y, set the vertical dimension.

`\with-dimension-from axis (integer) arg1 (markup) arg2 (markup)`

Print *arg2* but replace the dimension along *axis* with the one from *arg1*.

If *axis* is set to X, replace the horizontal dimension. If *axis* is set to Y, replace the vertical dimension.

`\with-dimensions x (pair of numbers) y (pair of numbers) arg (markup)`

Set the horizontal and vertical dimensions of *arg* to *x* and *y*.

`\with-dimensions-from arg1 (markup) arg2 (markup)`

Print *arg2* with the horizontal and vertical dimensions of *arg1*.

`\with-link label (symbol) arg (markup)`

Add a link to the page holding label *label* around *arg*.

This only works in the PDF backend.

```
\markup {
  \with-link #'label {
    \italic { This links to the page
              containing the label... }
  }
}
```

`\with-outline outline (markup) arg (markup)`

Print *arg* with the outline and dimensions of *outline*.

The outline is used by skylines to resolve collisions (not for whiteout).

`\with-true-dimension axis (integer) arg (markup)`

Give *arg* its actual dimension (extent) on *axis*.

Sometimes, the extents of a markup's printed ink differs from the default extents. The main case is if glyphs are involved. By default, the extents of a glyph are based on the glyph's *metrics* (i.e., a default vertical and horizontal size for the glyph), which, for various reasons, are often not identical to its *bounding box* (i.e., the smallest rectangle that completely encompasses the glyph's outline) – in most cases, the outline protrudes the box spanned up by the metrics.

```
\markup {
  text
  \fontsize #10
  \override #'((box-padding . 0) (thickness . 0.2))
  \box
    \musicglyph "scripts.trill"
  text
}
```

For purposes other than setting text, this behavior may not be wanted. You can use `\with-true-dimension` in order to give the markup its actual printed extent.

```
\markup {
  text
  \fontsize #10
  \override #'((box-padding . 0) (thickness . 0.2))
  \box
    \with-true-dimension #X
    \musicglyph "scripts.trill"
  text
}
```

`\with-true-dimensions arg (markup)`

Give *arg* its actual dimensions (extents).

Calling

```
\markup \with-true-dimensions arg
```

is short for

```
\markup
  \with-true-dimension #X
  \with-true-dimension #Y
  arg
```

i.e., `\with-true-dimensions` has the effect of `\with-true-dimension` on both axes.

## A.12 Instrucciones de listas de marcado de texto

Se puede usar cualquiera de las siguientes instrucciones con `\markuplist`:

`\column-lines args (markup list)`

Stack the markups in *args* vertically.

Like `\column`, but return a list of lines instead of a single markup. The property `baseline-skip` determines the space between each markup in *args*.

Used properties:

- `baseline-skip`

`\justified-lines` *args* (markup list)

Print *args* as lines aligned both at the left and the right.

Like `\justify`, but return a list of lines instead of a single markup. Use `\override-lines #'(line-width . X)` to set the line width; *X* is the number of staff spaces.

Used properties:

- `text-direction` (1)
- `word-space`
- `line-width` (#f)
- `baseline-skip`

`\override-lines` *new-prop* (pair) *args* (markup list)

Add the argument *new-prop* to the property list for printing *args*.

Like `\override` but for markup lists.

`\score-lines` *score* (score)

Inline an image of music as specified by *score*.

Like `\score` but return a list of lines instead of a single markup.

`\string-lines` *str* (string)

Split string *str* into lines.

The character to split at is specified by the property `split-char`, defaulting to `#\newline`. Surrounding whitespace is removed from every resulting string. The returned list of markups is ready to be formatted by other markup or markup list commands like `\column`, `\line`, etc.

```
\markup {
  \column
  \string-lines
  "foo, foo,
  bar, bar,
  buzz, buzz!"
}
```

```
foo, foo,
bar, bar,
buzz, buzz!
```

Used properties:

- `split-char` (`#\newline`)

`\table` *column-align* (number list) *lst* (markup list)

Print a table.

*column-align* specifies how each column is aligned; possible values are -1, 0, and 1. The number of elements in *column-align* determines how many columns will be printed.

The entries to print are given by *lst*, a markup list. If needed, the last row is filled up with `point-stencils`.

Override the padding property to increase the horizontal distance between columns.  
 Override baseline-skip to increase the vertical distance between rows.

```
% A markup command to print a fixed-width number.
\markup fwnum =
  \markup \override #'(font-features . ("ss01" "-kern"))
  \number \etc

\markuplist {
  \override #'(padding . 2)
  \table #'(0 1 0 -1) {
    \underline { center-aligned right-aligned
                  center-aligned left-aligned }
    one      \fwnum    1 thousandth \fwnum 0.001
    eleven   \fwnum   11 hundredth  \fwnum 0.01
    twenty   \fwnum   20 tenth       \fwnum 0.1
    thousand \fwnum 1000 one          \fwnum 1.0
  }
}
```

<u>center-aligned</u>	<u>right-aligned</u>	<u>center-aligned</u>	<u>left-aligned</u>
one	<b>1</b>	thousandth	<b>0.001</b>
eleven	<b>11</b>	hundredth	<b>0.01</b>
twenty	<b>20</b>	tenth	<b>0.1</b>
thousand	<b>1000</b>	one	<b>1.0</b>

Used properties:

- baseline-skip
- padding (0)

`\table-of-contents`

Print a table of contents.

This function uses the paper variable `tocTitleMarkup` for the title; it then prints `\tocItem` entries line by line.

Véase Sección 3.2.6 [Índice general], página 529, for a complete discussion.

Used properties:

- baseline-skip

`\wordwrap-lines` *args* (markup list)

Print *args* as left-aligned lines.

Like `\wordwrap`, but return a list of lines instead of a single markup. Use `\override-lines #'(line-width . X)` to set the line width, where *X* is the number of staff spaces.

Used properties:

- text-direction (1)
- word-space
- line-width (#f)
- baseline-skip

## A.13 Lista de caracteres especiales

Se pueden usar las siguientes referencias a caracteres especiales; para ver más detalles, consulte [Alias de ASCII], página 541.

Se usa la sintaxis del HTML y casi todas estas referencias son las mismas que en el HTML. El resto están inspiradas en L<sup>A</sup>T<sub>E</sub>X.

Los caracteres están enmarcados en un rectángulo de forma que pueda verse el tamaño que tienen. Se ha añadido un pequeño relleno de separación entre el carácter y el rectángulo para mejorar la legibilidad.

<code>&amp;iexcl;</code>	<code>¡</code>	<code>&amp;iquest;</code>	<code>¿</code>	<code>&amp;solidus;</code>	<code>/</code>	<code>&amp;flq;</code>	<code>◁</code>
<code>&amp;frq;</code>	<code>▷</code>	<code>&amp;flqq;</code>	<code>◀</code>	<code>&amp;frqq;</code>	<code>▶</code>	<code>&amp;glq;</code>	<code>▷</code>
<code>&amp;grq;</code>	<code>◁</code>	<code>&amp;glqq;</code>	<code>▶</code>	<code>&amp;grqq;</code>	<code>◁</code>	<code>&amp;elq;</code>	<code>◁</code>
<code>&amp;erq;</code>	<code>▷</code>	<code>&amp;elqq;</code>	<code>◁</code>	<code>&amp;erqq;</code>	<code>▶</code>	<code>&amp;ensp;</code>	<code>—</code>
<code>&amp;emsp;</code>	<code>—</code>	<code>&amp;thinsp;</code>	<code>—</code>	<code>&amp;nbsp;</code>	<code>—</code>	<code>&amp;nnbsp;</code>	<code>—</code>
<code>&amp;zwj;</code>	<code>◌</code>	<code>&amp;zwnj;</code>	<code>◌</code>	<code>&amp;middot;</code>	<code>◻</code>	<code>&amp;bull;</code>	<code>●</code>
<code>&amp;copyright;</code>	<code>©</code>	<code>&amp;registered;</code>	<code>®</code>	<code>&amp;trademark;</code>	<code>™</code>	<code>&amp;dagger;</code>	<code>†</code>
<code>&amp;Dagger;</code>	<code>‡</code>	<code>&amp;numero;</code>	<code>№</code>	<code>&amp;ordf;</code>	<code>ª</code>	<code>&amp;ordm;</code>	<code>º</code>
<code>&amp;para;</code>	<code>¶</code>	<code>&amp;sect;</code>	<code>§</code>	<code>&amp;deg;</code>	<code>°</code>	<code>&amp;numero;</code>	<code>№</code>
<code>&amp;permil;</code>	<code>‰</code>	<code>&amp;brvbar;</code>	<code>‖</code>	<code>&amp;acute;</code>	<code>´</code>	<code>&amp;acutedbl;</code>	<code>ˆ</code>
<code>&amp;grave;</code>	<code>˘</code>	<code>&amp;breve;</code>	<code>˘</code>	<code>&amp;caron;</code>	<code>ˇ</code>	<code>&amp;cedilla;</code>	<code>¸</code>
<code>&amp;circumflex;</code>	<code>ˆ</code>	<code>&amp;diaeresis;</code>	<code>¨</code>	<code>&amp;macron;</code>	<code>ˉ</code>	<code>&amp;aa;</code>	<code>ˆ</code>
<code>&amp;AA;</code>	<code>ˆ</code>	<code>&amp;ae;</code>	<code>æ</code>	<code>&amp;AE;</code>	<code>Æ</code>	<code>&amp;auml;</code>	<code>ä</code>
<code>&amp;Auml;</code>	<code>ˆ</code>	<code>&amp;dh;</code>	<code>ð</code>	<code>&amp;DH;</code>	<code>Ð</code>	<code>&amp;dj;</code>	<code>đ</code>
<code>&amp;DJ;</code>	<code>Đ</code>	<code>&amp;l;</code>	<code>ł</code>	<code>&amp;L;</code>	<code>Ł</code>	<code>&amp;ng;</code>	<code>ŋ</code>
<code>&amp;NG;</code>	<code>Ŋ</code>	<code>&amp;o;</code>	<code>ø</code>	<code>&amp;O;</code>	<code>Ø</code>	<code>&amp;oe;</code>	<code>œ</code>
<code>&amp;OE;</code>	<code>Œ</code>	<code>&amp;ouml;</code>	<code>ö</code>	<code>&amp;Ouml;</code>	<code>Ö</code>	<code>&amp;s;</code>	<code>ſ</code>
<code>&amp;ss;</code>	<code>ß</code>	<code>&amp;th;</code>	<code>þ</code>	<code>&amp;TH;</code>	<code>Þ</code>	<code>&amp;uuml;</code>	<code>ü</code>
<code>&amp;Uuml;</code>	<code>Ü</code>	<code>&amp;plus;</code>	<code>+</code>	<code>&amp;minus;</code>	<code>=</code>	<code>&amp;times;</code>	<code>×</code>
<code>&amp;div;</code>	<code>÷</code>	<code>&amp;sup1;</code>	<code>¹</code>	<code>&amp;sup2;</code>	<code>²</code>	<code>&amp;sup3;</code>	<code>³</code>
<code>&amp;sqrt;</code>	<code>√</code>	<code>&amp;increment;</code>	<code>Δ</code>	<code>&amp;infty;</code>	<code>∞</code>	<code>&amp;sum;</code>	<code>Σ</code>
<code>&amp;pm;</code>	<code>±</code>	<code>&amp;bulletop;</code>	<code>◻</code>	<code>&amp;partial;</code>	<code>∂</code>	<code>&amp;neg;</code>	<code>¬</code>
<code>&amp;currency;</code>	<code>¤</code>	<code>&amp;dollar;</code>	<code>\$</code>	<code>&amp;euro;</code>	<code>€</code>	<code>&amp;pounds;</code>	<code>£</code>
<code>&amp;yen;</code>	<code>¥</code>	<code>&amp;cent;</code>	<code>¢</code>				

## A.14 Lista de articulaciones

En la lógica interna de LilyPond, una ‘articulación’ es cualquier objeto (que no sea una indicación de matiz dinámico) que puede ser adosado directamente después de un evento rítmico (o con una duración): notas, acordes; incluso silencios y saltos, o el artificio de acorde vacío <> (véase Sección “Estructura de un elemento de nota” en *Manual de Aprendizaje*). Incluso las ligaduras de expresión, las digitaciones y las inscripciones textuales son técnicamente articulaciones, aunque estas no se muestran aquí.

Por tanto, las listas que aparecen a continuación incluyen no solo las marcas de articulación, sino también todos los demás elementos textuales dentro de la tipografía Emmentaler que pueden ser adosados a notas (la forma en que se inserta un acento como ‘c'\accent’ o como ‘c’->’). Cada ejemplo muestra la inscripción en sus dos posibles posiciones verticales: respectivamente, *superior* e *inferior*, así como su posición por defecto (*neutra*). Consulte también [Glifos de inscripciones], página 714, para ver una lista más completa de glifos, para su utilización con la instrucción de marcado \musicglyph tal y como se explica en [Notación musical dentro de elementos de marcado], página 275.

### Indicaciones de articulación

\accent o ->

\espressivo

\marcato o -^

\portato o -\_

\staccatissimo o -!

\staccato o -.

\tenuto o --

### Indicaciones de adornos

\prall

\prallup

\pralldown

\upprall

\downprall

\prallprall

\lineprall

\prallmordent

\mordent

\upmordent

\downmordent

\trill

`\turn`

`\reverseturn`

`\slashturn`

`\haydnturn`

## Indicaciones de calderón

`\veryshortfermata`

`\shortfermata`

`\fermata`

`\longfermata`

`\verylongfermata`

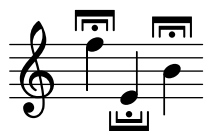

`\henzeshortfermata`

`\henzelongfermata`

## Indicaciones específicas de ciertos instrumentos

`\upbow`

`\downbow`

`\flageolet`

`\open`

`\halfopen`

`\lheel`

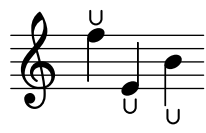

`\rheel`

`\ltoe`

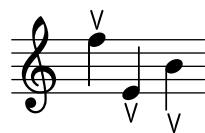

`\rtoe`

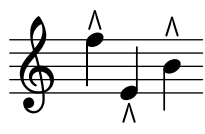

`\snappizzicato`

`\stopped or -+`

`\thumb`

## Indicaciones de repetición

`\segno`

`\coda`

`\varcoda`

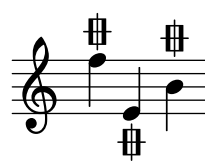

## Indicaciones antiguas

`\accentus`

`\circculus`

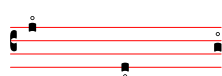

`\ictus`

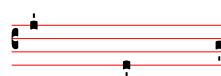

`\semicirculus`

`\signumcongruentiae`

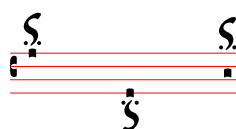

## A.15 Notas de percusión

bassdrum  
bd

acousticbassdrum  
bda

snare  
sn

acousticssnare  
sna

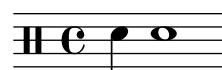

electricssnare  
sne

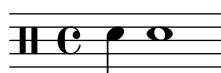

lowfloortom  
tomfl

highfloortom  
tomfh

lowtom  
toml

hightom  
tomh

lowmidtom  
tomml

himidtom  
tommh

hihat  
hh

closedhihat  
hhc

openhihat  
hho

halfopenhihat  
hhho

pedalhihat  
hhp

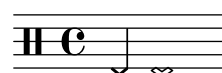

crashcymbal  
cymc

crashcymbala  
cymca

crashcymbalb  
cymcb

ridecymbal  
cymr

ridecymbala  
cymra

ridecymbalb  
cymrb

chineseecymbal  
cymch

splashcymbal  
cyms

ridebell  
rb

cowbell  
cb

hibongo  
boh

openhibongo  
boho

mutehibongo  
bohm

lobongo  
bol

openlobongo  
bolo

mutelobongo  
bolm

hiconga  
cgh

openhiconga  
cgho

mutehiconga  
cghm

loconga  
cgl

openloconga  
cglo

muteloconga  
cglm

hitimbale  
timh

lotimbale  
timl

hiagogo  
agh

loagogo  
agl

sidestick  
ss

hisidestick  
ssh

losidestick  
ssl

guiro  
gui

shortguiro  
guis

longguiro  
guil

cabasa  
cab

maracas  
mar

shortwhistle  
whs

longwhistle  
whl

handclap  
hc

tambourine  
tamb

vibraslap  
vibs

tamtam  
tt

claves  
cl

hiwoodblock  
wbh

lowoodblock  
wbl

opencuica  
cuio

mutecuica  
cuim

triangle  
tri

opentriangle  
trio

mutetriangle  
trim

## A.16 Glosario técnico

Glosario de los términos técnicos y conceptos que se utilizan internamente en LilyPond. Estos términos pueden aparecer en los manuales, en las listas de distribución de correo o en el código fuente.

### alist (lista-A)

Una lista asociativa o abreviadamente una **lista-A** (alist en inglés) es una pareja de Scheme que asocia un valor con una clave: (clave . valor). Por ejemplo, en scm/lily.scm, la lista-A “type-p-name-alist” asocia ciertos predicados de tipo (p.ej. ly:music?) con nombres (p.ej. “music”) de forma que se pueda informar de los fallos de comprobación de tipo con un mensaje de consola que incluye el nombre del predicado de tipo esperado.

### callback

Una **callback** es una rutina, función o método cuya referencia se pasa como argumento en una llamada a otra rutina, permitiendo así que la rutina llamada invoque a aquélla. La técnica permite que una capa de software de nivel más bajo llame a una función definida en una capa

de nivel más alto. Las funciones de callback se usan ampliamente en LilyPond para permitir al código de Scheme del nivel de usuario definir cuántas acciones de bajo nivel se llevan a cabo.

### closure (cerradura)

En Scheme, se crea una **cerradura** cuando una función, por lo general una expresión lambda, se pasa como variable. La cerradura contiene el código de la función y referencias a las ligaduras léxicas de las variables libres de la función (es decir, las variables que se usan en la expresión pero se definen fuera de ella). Cuando más tarde se aplica esta función a diferentes argumentos, las ligaduras de variables libres que se capturaron dentro de la cerradura se utilizan para obtener los valores de las variables libres que se usarán en el cálculo. Una propiedad útil de las cerraduras es la retención de los valores internos de las variables de una invocación a otra, permitiendo así que se pueda mantener un estado.

### glifo

Un **glifo** es una representación gráfica particular de un carácter tipográfico, o una combinación de dos caracteres que forman una ligadura. Un conjunto de glifos con un estilo y forma uniformes forman una fuente tipográfica, y un conjunto de fuentes tipográficas que abarcan varios estilos forman un tipo.

### Véase también

Referencia de la notación: Sección 1.8.3 [Tipografías], página 278, Sección 3.3.3 [Caracteres especiales], página 539.

### grob (objeto gráfico)

Los objetos de LilyPond que representan elementos de la notación en la salida impresa tales como la cabeza y la plica de las notas, ligaduras de unión y de expresión, digitaciones, claves, et. se denominan ‘objetos de presentación’, a menudo conocidos como ‘Objetos GRáficos’, o abreviadamente **grobs**. Se representan mediante instancias de la clase Grob.

### Véase también

Manual de aprendizaje: Sección “Objetos e interfaces” en *Manual de Aprendizaje*, Sección “Convenciones de nombres de objetos y propiedades” en *Manual de Aprendizaje*, Sección “Propiedades de los objetos de presentación” en *Manual de Aprendizaje*.

Referencia de funcionamiento interno: Sección “grob-interface” en *Referencia de Funcionamiento Interno*, Sección “All layout objects” en *Referencia de Funcionamiento Interno*.

### immutable

Un objeto **immutable** es aquel cuyo estado no se puede modificar después de su creación, en contraste con los objetos mutables, que se pueden modificar después de su creación.

En LilyPond, las propiedades inmutables o compartidas definen el estilo y comportamiento predeterminados de los grobs. Se comparten por parte de muchos objetos. En aparente contradicción con su nombre, se pueden cambiar utilizando `\override` y `\revert`.

### Véase también

Referencia de la notación: [mutable], página 808.

### interfaz

Las acciones y propiedades comunes a un conjunto de grobs se agrupan en un objeto denominado interfaz de grob (grob-interface), o abreviadamente ‘interfaz’.

## Véase también

Manual de aprendizaje: Sección “Objetos e interfaces” en *Manual de Aprendizaje*, Sección “Convenciones de nombres de objetos y propiedades” en *Manual de Aprendizaje*, Sección “Propiedades de los interfaces” en *Manual de Aprendizaje*.

Referencia de la notación: Sección 5.2.2 [Interfaces de la presentación], página 637.

Referencia de funcionamiento interno: Sección “Graphical Object Interfaces” en *Referencia de Funcionamiento Interno*.

## lexer (analizador léxico)

Un **lexer** o analizador léxico es un programa que convierte una secuencia de caracteres en una secuencia de elementos o tokens, en un proceso que se llama análisis léxico. El analizador léxico de LilyPond convierte el flujo obtenido a partir de un archivo de entrada `.ly` en un flujo descompuesto en tokens más apto para la siguiente fase del procesado: el análisis sintáctico, véase [parser (analizador sintáctico)], página 808. El analizador léxico de LilyPond `lexer` está construido con la herramienta Flex a partir del archivo de `lexer lily/lexer.ll` que contiene las reglas léxicas. Este archivo es parte del código fuente y no se incluye dentro de la instalación binaria de LilyPond.

## mutable

Un objeto **mutable** es aquél cuyo estado se puede modificar después de su creación, en contraste con un objeto inmutable, cuyo estado se fija en el momento de la creación.

En LilyPond, las propiedades mutables contienen valores específicos de un grob. Por lo general, las listas de otros objetos o los resultados de los cálculos se almacenan en propiedades mutables.

## Véase también

Referencia de la notación: [inmutable], página 807.

## output-def (definición de salida)

Una instancia de la clase `Output-def` contiene los métodos y estructuras de datos asociados con un bloque de salida. Se crean instancias para los bloques `midi`, `layout` y `paper`.

## parser (analizador sintáctico)

Un **parser** o analizador sintáctico analiza la secuencia de tokens o elementos léxicos producida por un analizador léxico para determinar su estructura gramatical, agrupando los elementos léxicos en conjuntos mayores según las reglas de la gramática. Si la secuencia de elementos léxicos es válida, el producto final es un árbol de tokens cuya raíz es el símbolo inicial de la gramática. Si no se puede conseguir esto, el archivo es inválido y se produce un mensaje de error adecuado. Las agrupaciones sintácticas y las reglas para construir estas agrupaciones a partir de sus elementos constituyentes para la sintaxis de LilyPond están definidas en `lily/parser.yy` y se muestran en la forma normal de Backus (BNF) dentro de Sección “LilyPond grammar” en *Guía del colaborador*. Este archivo se usa para construir el analizador sintáctico durante la compilación del programa por parte del generador de analizadores sintácticos, Bison. Es parte del código fuente y no se incluye dentro de la instalación binaria de LilyPond.

## variable del analizador sintáctico

Son variables definidas directamente dentro de Scheme. Su uso directo por parte de los usuarios está fuertemente desaconsejado, porque su semántica de ámbito puede ser confusa.

Cuando el valor de una de estas variables se modifica dentro de un archivo `.ly`, el cambio es global, y a no ser que se revierta explícitamente, el nuevo valor persistirá hasta el final del archivo, afectando a todos los bloques `\score` así como a los archivos externos añadidos con

la instrucción `\include`. Esto puede conducir a consecuencias imprevistas y en proyectos de composición tipográfica complejos puede ser difícil de rastrear.

LilyPond utiliza las siguientes variables del analizador sintáctico:

- `afterGraceFraction`
- `musicQuotes`
- `mode`
- `output-count`
- `output-suffix`
- `partCombineListener`
- `pitchnames`
- `toplevel-bookparts`
- `toplevel-scores`
- `showLastLength`
- `showFirstLength`

## prob (objeto de propiedades)

Los OBJETOS de PROpiedades, o abreviadamente **probs**, son instancias de la clase `Prob`, que es una sencilla clase básica que tiene listas-A de propiedades mutables e inmutables y los métodos para manipularlas. Las clases `Music` y `Stream_event` derivan de `Prob`. También se crean instancias de la clase `Prob` para almacenar el contenido formateado de los grobs del sistema y los bloques de títulos durante el proceso de disposición de la página.

## smob (objeto de Scheme)

Los **Smobs**, u OBJETOS de ScheMe, forman parte del mecanismo utilizado por Guile para exportar objetos de C y de C++ al código de Scheme. En LilyPond, se crean smobs a partir de objetos de C++ por medio de macros. Hay dos tipos de objetos smob: los smobs simples, orientados a objetos inmutables simples como números, y los smobs complejos, usados para objetos con identidades. Si tiene acceso a las fuentes de LilyPond sources, encontrará más información en `lily/includes/smob.hh`.

## stencil (sello)

Las instancias de la clase **stencil** contienen la información necesaria para imprimir un objeto tipográfico. Es un smob simple que contiene una caja de confinamiento, que a su vez define las dimensiones vertical y horizontal del objeto, y una expresión de Scheme que imprime el objeto cuando se evalúa. Los stencils o sellos se pueden combinar para formar sellos más complejos definidos por un árbol de expresiones de Scheme formado a partir de las expresiones de Scheme de los sellos que lo componen.

La propiedad `stencil`, que conecta a un grob con su sello, se define dentro del interfaz `grob-interface`.

## Véase también

Referencia de funcionamiento interno: Sección “`grob-interface`” en *Referencia de Funcionamiento Interno*.

## A.17 Funciones musicales disponibles

```
\absolute music (music) ⇒ music
    Make music absolute.
```

This does not actually change the music itself but rather hides it from surrounding `\relative` and `\fixed` commands.

`\acciaccatura music (music) ⇒ music`

Create an acciaccatura from *music*.

`\accidentalStyle style (symbol list) ⇒ music`

Set accidental style to *style*.

*style* is a (predefined) symbol list like piano-cautionary; véase [Alteraciones accidentales automáticas], página 29, for the available styles. If it is preceded by a context name, the settings are applied to that context (example: `Staff .piano-cautionary`). Otherwise, the context defaults to `Staff`, except for piano styles, which use `GrandStaff` as a context.

`\addChordShape key-symbol (symbol) tuning (pair) shape-definition (string or pair) ⇒ void`

Add *shape-definition* as a chord shape.

It gets added to the chord-shape-table hash with the key `(cons key-symbol tuning)`.

`\addInstrumentDefinition name (string) lst (list) ⇒ void`

Create instrument *name* with properties *lst*.

This function is deprecated.

`\addQuote name (string) music (music) ⇒ void`

Define *music* as a quotable music expression named *name*.

`\after delta (duration) ev (music) mus (music) ⇒ music`

Add music *ev* with a delay of *delta* after the onset of *mus*.

*ev* is usually a post-event.

`\afterGrace [fraction (non-negative rational, fraction, or moment)] main (music) grace (music) ⇒ music`

Create *grace* as grace notes after a *main* music expression.

The musical position of the grace expression is after a given fraction of the main note's duration has passed. If optional argument *fraction* is omitted, the fraction value is taken from `afterGraceFraction`, defaulting to 3/4.

`\allowPageTurn ⇒ music`

Allow a page turn.

May be used at top level (i.e., between scores or markups), or inside a score.

`\allowVoltaHook bar (string) ⇒ void`

Allow the volta bracket hook being drawn over bar line *bar*.

`\alterBroken property (key list or symbol) arg (list) target (key list or music) ⇒ music`

Override *property* for pieces of broken spanner *target* with *arg*.

*target* may either be music in the form of a starting spanner event, or a symbol list of the form `Context.Grob` or just `Grob`. If *target* is in the form of a spanner event, *property* may also have the form `Grob.property` for specifying a directed tweak.

*arg* is a list of values, one for each broken piece.

`\ambitusAfter target (symbol) ⇒ music`

Move the ambitus after the break-align symbol *target*.

`\appendToTag tag (symbol) more (music) music (music) ⇒ music`

Append *more* to *music* tagged with *tag*.

A post-event can be added to the articulations of rhythmic events or chords; other expressions may be added to chords, sequential or simultaneous music.

- `\applyContext proc` (procedure)  $\Rightarrow$  music  
 Modify context properties with Scheme procedure *proc*.
- `\applyMusic func` (procedure) *music* (music)  $\Rightarrow$  music  
 Apply procedure *func* to *music*.
- `\applyOutput target` (symbol list or symbol) *proc* (procedure)  $\Rightarrow$  music  
 Apply function *proc* to every layout object matched by *target*.  
*target* takes the form *Context* or *Context.Grob*.
- `\appoggiatura music` (music)  $\Rightarrow$  music  
 Create an appoggiatura from *music*.
- `\assertBeamQuant l` (pair) *r* (pair)  $\Rightarrow$  music  
 Testing function: check whether the beam quant *l* and *r* are correct.
- `\assertBeamSlope comp` (procedure)  $\Rightarrow$  music  
 Testing function: check whether the slope of the beam is the same as *comp*.
- `\augmentum expr` (music)  $\Rightarrow$  music  
 Add augmentum dots (*morae*) to Gregorian chant *expr*.
- `\autoChange [pitch (pitch)] [clef-1 (context modification)] [clef-2 (context modification)]`  
*music* (music)  $\Rightarrow$  music  
 Make voices for *music* that switch between staves automatically.  
 The optional argument *pitch* specifies where to switch staves; the default is *c'*.  
 Optional arguments *clef-1* and *clef-2* specify which clefs to use; this only works for implicitly instantiated staves.  
 Example:  
`\autoChange d' \with { \clef alto } { g4 d' g' }`
- `\balloonGrobText grob-name` (symbol) *offset* (pair of numbers) *text* (markup)  $\Rightarrow$  music  
 Attach *text* to *grob-name* at offset *offset* (use like `\once`).
- `\balloonText offset` (pair of numbers) *text* (markup)  $\Rightarrow$  post-event  
 Attach *text* at *offset* (use like `\tweak`).
- `\bar type` (string)  $\Rightarrow$  music  
 Insert a bar line of type *type*, overriding any automatic bar lines.
- `\barNumberCheck n` (integer)  $\Rightarrow$  music  
 Print a warning if the current bar number is not *n*.
- `\beamExceptions music` (music)  $\Rightarrow$  any type  
 Set beam exceptions.  
 This function extracts a value suitable for setting `Timing.beamExceptions` from the given pattern with explicit beams in *music*. A bar check ‘|’ has to be used between bars of patterns in order to reset the timing.
- `\bendAfter delta` (real number)  $\Rightarrow$  post-event  
 Create a fall or doit of pitch interval *delta*.
- `\bendHold mus` (music)  $\Rightarrow$  post-event  
 Set `BendSpanner.style` to 'hold' for *mus*.
- `\bendStartLevel idx` (non-negative, exact integer) *mus* (music)  $\Rightarrow$  post-event  
 Set `BendSpanner.details.successive-level` to *idx* for *mus*.
- `\bookOutputName newfilename` (string)  $\Rightarrow$  void  
 Direct output for the current book block to *newfilename*.  
 This is equivalent to setting `output-filename` in the current book’s `\paper` block.

- `\bookOutputSuffix newsuffix` (string)  $\Rightarrow$  void  
 Set the output file name suffix for the current book block to *newsuffix*.  
 This is equivalent to setting `output-suffix` in the current book's `\paper` block.
- `\breathe`  $\Rightarrow$  music  
 Insert a breath mark.
- `\caesura`  $\Rightarrow$  music  
 Insert a caesura.
- `\chordRepeats [event-types (list)] music` (music)  $\Rightarrow$  music  
 Extend 'q' to also repeat articulation.  
 This function walks through *music*, putting the notes of the previous chord into repeat chords, as well as an optional list of *event-types* such as `#'(string-number-event)`.
- `\clef type` (string)  $\Rightarrow$  music  
 Set the current clef to *type*.
- `\codaMark [num (non-negative, exact integer)]`  $\Rightarrow$  music  
 Create a coda mark.  
*num* may be 1 for the first mark, 2 for the second, etc., or it may be `\default` to use the next number in sequence automatically.
- `\compoundMeter args` (pair)  $\Rightarrow$  music  
 Create a compound time signature.  
 The argument *args* is a Scheme list of lists. Each list represents one fraction, where all entries but the last hold the summands in the numerator, and the last entry is the denominator. If the time signature consists of just one fraction, the list can be given directly, i.e., not as a list containing a single list. For example, a time signature of  $(3+1)/8 + 2/4$  can be created with `\compoundMeter #'((3 1 8) (2 4))`, and a time signature of  $(3+2)/8$  with either `\compoundMeter #'((3 2 8))` or the shorter version `\compoundMeter #'(3 2 8)`.
- `\compressMMRests music` (music)  $\Rightarrow$  music  
 Convert empty bars to multi-measure rests in *music*.
- `\crossStaff notes` (music)  $\Rightarrow$  music  
 Create cross-staff stems for *notes*.
- `\cueClef type` (string)  $\Rightarrow$  music  
 Set the current cue clef to *type*.
- `\cueClefUnset`  $\Rightarrow$  music  
 Unset the current cue clef.
- `\cueDuring what` (string) *dir* (direction) *main-music* (music)  $\Rightarrow$  music  
 Create a cue.  
 This function inserts the contents of quote *what* corresponding to *main-music*, in a CueVoice context called cue oriented by *dir*.
- `\cueDuringWithClef what` (string) *dir* (direction) *clef* (string) *main-music* (music)  $\Rightarrow$  music  
 Create a cue with clef.  
 This function inserts the contents of quote *what* corresponding to *main-music*, in a CueVoice context called cue oriented by *dir* and using clef *clef*.
- `\deadNote note` (music)  $\Rightarrow$  music  
 Print *note* with a cross-shaped note head.

`\defineBarLine` *bar* (string) *glyph-list* (list)  $\Rightarrow$  void  
 Define bar line settings for bar line *bar*.  
 The list *glyph-list* must have three entries, defining substitute glyphs for the end of a line, the beginning of a line, and a span bar, respectively. The substitute glyphs may be either strings or Booleans: #t calls for the same value as *bar* and #f calls for no glyph.

`\displayLilyMusic` [*port* (output port)] *music* (music)  $\Rightarrow$  music  
 Write LilyPond's input representation of *music*.  
 If *port* is omitted, the output defaults to the console (stdout).

`\displayMusic` [*port* (output port)] *music* (music)  $\Rightarrow$  music  
 Write the internal representation of *music*.  
 If *port* is omitted, the output defaults to the console (stdout).

`\displayScheme` [*port* (output port)] *expr* (any type)  $\Rightarrow$  any type  
 Write the internal Scheme representation of *expr*.  
 If *port* is omitted, the output defaults to the console (stdout).

`\dropNote` *num* (integer) *music* (music)  $\Rightarrow$  music  
 'Drop' the *num*-th note in each chord of *music*.  
 This function moves the affected notes down (usually by an octave) to be lower than the other notes of the chord. The position in a chord is counted downwards from the top.  
 The opposite function is `\raiseNote`.

`\enablePolymer`  $\Rightarrow$  void  
 Enable polymetry.  
 This function moves the timing management from Score to Staff-like contexts. This is done by removing the `Timing_translator` from Score, and adding it to all contexts having the Staff alias.  
 Use this within an output definition.

`\endSpanners` *music* (music)  $\Rightarrow$  music  
 Terminate spanners.  
 This function prematurely ends all spanners in *music* by inserting an end-spanner event at the end of the argument, without the need of specific end-spanner commands.

`\eventChords` *music* (music)  $\Rightarrow$  music  
 Compatibility function: Handle isolated rhythmic events in *music*.  
 Use this to wrap EventChord around isolated rhythmic events occurring since version 2.15.28, after expanding repeat chords 'q'.  
 Not needed for new code.

`\featherDurations` *scale* (non-negative rational, fraction, or moment) *music* (music)  $\Rightarrow$  music  
 Adjust feathered beam durations in *music* by *scale*.

`\finger` *finger* (index or markup)  $\Rightarrow$  post-event  
 Apply *finger* as a fingering indication.

`\fixed` *pitch* (pitch) *music* (music)  $\Rightarrow$  music  
 Use the octave of *pitch* as the default octave for *music*.

`\footnote` [*mark* (markup)] *offset* (pair of numbers) *footnote* (markup) *item* (symbol list or music)  $\Rightarrow$  music

Make the markup *footnote* a footnote on *item*.

The footnote is marked with a markup *mark* moved by *offset* with respect to the marked music.

If *mark* is not given or specified as `\default`, it is replaced by an automatically generated sequence number. If *item* is a symbol list of form *Grob* or *Context.Grob*, then grobs of that type are marked at the current time step in the given context (default Bottom).

If *item* is music, the music gets a footnote attached to a grob immediately attached to the event, like `\tweak` does. For attaching a footnote to an *indirectly* caused grob, write `\single\footnote`, use *item* to specify the grob, and follow it with the music to annotate.

Like with `\tweak`, if you use a footnote on a following post-event, the `\footnote` command itself needs to be attached to the preceding note or rest as a post-event with ‘-’.

`\grace` *music* (music)  $\Rightarrow$  music

Insert *music* as grace notes.

`\grobdescriptions` *descriptions* (list)  $\Rightarrow$  any type

Create a context modification from *descriptions*.

The argument is a list in the format of all-grob-descriptions.

`\harmonicByFret` *fret* (number) *music* (music)  $\Rightarrow$  music

Convert *music* into mixed harmonics.

The resulting notes resemble harmonics played on a fretted instrument by touching the strings at *fret*.

`\harmonicByRatio` *ratio* (number) *music* (music)  $\Rightarrow$  music

Convert *music* into mixed harmonics.

The resulting notes resemble harmonics played on a fretted instrument by touching the strings at the point given through *ratio*.

`\harmonicNote` *note* (music)  $\Rightarrow$  music

Print *note* with a diamond-shaped note head.

`\harmonicsOn`  $\Rightarrow$  music

Set the default note head style to a diamond-shaped style.

`\hide` *item* (symbol list or music)  $\Rightarrow$  music

Make *item* invisible while still retaining its dimensions.

If *item* is a symbol list of form *GrobName* or *Context.GrobName*, the result is an override for the grob name specified by it. If *item* is a music expression, the result is the same music expression with an appropriate tweak applied to it.

This function sets *item*’s transparent property to #t.

`\incipit` *incipit-music* (music)  $\Rightarrow$  music

Output *incipit-music* as an incipit.

*incipit-music* is typeset within a *MensuralStaff* context; the result is positioned before the main staff (as part of an *InstrumentName* grob) to indicate the music’s original notation.

`\inherit-acceptability` *to* (symbol) *from* (symbol)  $\Rightarrow$  void

Make two contexts ‘compatible’.

When used in an output definition, modify all context definitions such that context *to* is accepted as a child by all contexts that also accept *from*.

`\initialContextFrom music (music)`  $\Rightarrow$  *music*

Enter the initial context of *music* and ignore the rest of it.

This is useful for prepending music while preserving the influence of the original music on the context.

Example:

```
{
  \initialContextFrom \originalMusic
  \prependedMusic
  \originalMusic
  \appendedMusic
}
```

`\inStaffSegno`  $\Rightarrow$  *music*

Put the segno variant varsegno at this position into the staff.

This is compatible with the repeat command.

`\instrumentSwitch name (string)`  $\Rightarrow$  *music*

Switch instrument to *name*.

*name* must have been predefined with function `\addInstrumentDefinition`.

This function is deprecated.

`\inversion around (pitch) to (pitch) music (music)`  $\Rightarrow$  *music*

Invert *music* about *around* and transpose from *around* to *to*.

`\invertChords num (integer) music (music)`  $\Rightarrow$  *music*

Invert any chords in *music* into their *num*-th position.

Chord inversions may be directed downwards using negative integers.

`\jump text (markup)`  $\Rightarrow$  *music*

Use *text* to mark a point of departure, e.g., ‘Gavotte I D.C.’.

`\keepWithTag tags (symbol list or symbol) music (music)`  $\Rightarrow$  *music*

Keep tagged music.

This function only includes elements of *music* that are tagged with one of the tags in *tags*. *tags* may be either a single symbol or a list of symbols.

Each tag may be declared as a member of at most one tag group (defined with `\tagGroup`). If none of a *music* element’s tags share a tag group with one of the specified *tags*, the element is retained.

`\key [tonic (pitch)] [pitch-alist (list of number pairs)]`  $\Rightarrow$  *music*

Set key to *tonic* and scale *pitch-alist*.

If both arguments are omitted (i.e., replaced by `\default`), just generate a `KeyChangeEvent`, which prints the current key signature again.

`\killCues music (music)`  $\Rightarrow$  *music*

Remove cue notes from *music*.

`\label label (symbol)`  $\Rightarrow$  *music*

Create *label* as a referable label.

The value stored in *label* is the page number, which can be extracted with the `\page-ref` markup command later on.

- `\language language (string) ⇒ void`  
 Set note names for language *language*.  
 The value is stored in the `pitchnames` alist.
- `\languageRestore ⇒ void`  
 Restore the previously-saved `pitchnames` alist.
- `\languageSaveAndChange language (string) ⇒ void`  
 Save current `pitchnames` alist and change note names to *language*.
- `\ligature music (music) ⇒ music`  
 Make a ligature from Gregorian Chant *music*.  
 This is equivalent to enclosing *music* with `\[` and `\]`.
- `\magnifyMusic mag (positive number) music (music) ⇒ music`  
 Magnify the size of *music* by factor *mag*.  
 This doesn't change the staff size. Stems, beams, slurs, ties, and horizontal spacing are adjusted automatically.
- `\magnifyStaff mag (positive number) ⇒ music`  
 Change the staff size by factor *mag*.  
 This adjusts notation size and horizontal spacing automatically.
- `\makeClusters arg (music) ⇒ music`  
 Display chords in *arg* as clusters.
- `\makeDefaultStringTuning symbol (symbol) pitches (list) ⇒ void`  
 Define string tuning *symbol* by a list of *pitches*.  
*symbol* also gets registered in `defaultStringTunings` for documentation purposes.
- `\mark [label (index or markup)] ⇒ music`  
 Create a rehearsal mark.  
 If *label* is an integer, create the rehearsal mark for the given sequence number. If *label* is `\default`, create the next sequential rehearsal mark. If *label* is markup, use it for the mark.
- `\markupMap path (symbol list or symbol) markupfun (markup-function) music (music) ⇒ music`  
 Apply *markupfun* to property *path* in *music*.  
 Argument *path* is either of the form *property* or *MusicExpression.property*. If *MusicExpression* is not given, *markupfun* gets applied to all properties called *property*, otherwise it is restricted to *MusicExpression* events. If *property* is not a markup, it is ignored.  
 In the following example, both the tempo indication and the bowing instruction are printed in red. If you replace text with `TempoChangeEvent.text`, only the tempo indication changes the color.
- ```

\markupMap
  text
  \markup \with-color #red \etc
  { \tempo "Largo" g'2_"arco" c'' }
    
```
- `\modalInversion around (pitch) to (pitch) scale (music) music (music) ⇒ music`  
 Invert *music* about *around* using *scale* and transpose from *around* to *to*.
- `\modalTranspose from (pitch) to (pitch) scale (music) music (music) ⇒ music`  
 Transpose *music* from pitch *from* to pitch *to* using *scale*.

`\musicLength music` (music)  $\Rightarrow$  any type

Return the length of *music* as a moment.

`\musicMap proc` (procedure) *mus* (music)  $\Rightarrow$  music

Apply *proc* to *mus* and all of the music it contains.

`\noPageBreak`  $\Rightarrow$  music

Forbid a page break.

May be used at top level (i.e., between scores or markups), or inside a score.

`\noPageTurn`  $\Rightarrow$  music

Forbid a page turn.

May be used at top level (i.e., between scores or markups), or inside a score.

`\octaveCheck pitch` (pitch)  $\Rightarrow$  music

Do an octave check.

This prints a warning if the interval between the previous note and *pitch* is not within a fourth.

`\offset property` (symbol list or symbol) *offsets* (any type) *item* (key list or music)  $\Rightarrow$  music

Offset the default value of *property* of *item* by *offsets*.

If *item* is a string, the result is an override for the specified grob type. If *item* is a music expression, the result is the same music expression with an appropriate tweak applied to it.

`\omit item` (symbol list or music)  $\Rightarrow$  music

Omit *item* without taking up space.

If *item* is a symbol list of form *GrobName* or *Context.GrobName*, the result is an override for the grob name specified by it. If *item* is a music expression, the result is the same music expression with an appropriate tweak applied to it.

This function sets *item*'s stencil property to #f.

`\once music` (music)  $\Rightarrow$  music

Set property once to #t on all layout instruction events in *music*.

`\ottava octave` (integer)  $\Rightarrow$  music

Set the octavation to *octave*.

A positive value *n* indicates *n* octaves higher; a negative value *n* octaves lower, and value 0 means no octavation.

`\overrideProperty grob-property-path` (list of indices or symbols) *value* (any type)  $\Rightarrow$  music

Set the grob property specified by *grob-property-path* to *value*.

*grob-property-path* is a symbol list of the form *Context.GrobName.property* or *GrobName.property*, possibly with subproperties given as well.

As opposed to `\override`, which overrides the context-dependent defaults with which a grob is created, this command uses `Output_property_engraver` at the grob acknowledge stage. This may be necessary for overriding values set after the initial grob creation.

`\overrideTimeSignatureSettings time-signature` (boolean-or-fraction) *base-moment* (fraction, as pair) *beat-structure* (list) *beam-exceptions* (list)  $\Rightarrow$  music

Override time signature settings.

This function sets `timeSignatureSettings` for time signatures equal to *time-signature* to have settings of *base-moment*, *beat-structure*, and *beam-exceptions*.

`\pageBreak`  $\Rightarrow$  music

Force a page break.

May be used at top-level (i.e., between scores or markups), or inside a score.

`\pageTurn`  $\Rightarrow$  music

Force a page turn.

May be used at top-level (i.e., between scores or markups), or inside a score.

`\palmMute` *note* (music)  $\Rightarrow$  music

Print *note* with a triangle-shaped note head.

`\palmMuteOn`  $\Rightarrow$  music

Set the default note head style to a triangle-shaped style.

`\parallelMusic` *voice-ids* (list) *music* (music)  $\Rightarrow$  void

Define parallel music sequences.

Within *music*, parallel music sequences are separated by ‘|’ characters. The sequences are assigned to the LilyPond music identifiers provided in *voice-ids*.

For example, this code

```
\parallelMusic A,B,C {
  c c | d d | e e |
  d d | e e | f f |
}
```

is equivalent to

```
A = { c c | d d }
B = { d d | e e }
C = { e e | f f }
```

The last bar checks in a sequence are not copied to the result in order to facilitate ending the last entry at non-bar boundaries.

`\parenthesize` *arg* (symbol list or music)  $\Rightarrow$  music

Tag *arg* to be parenthesized.

*arg* may be either a music event or a grob path.

`\partCombine` [*chord-range* (pair of numbers)] *part1* (music) *part2* (music)  $\Rightarrow$  music

Combine two parts into a single staff.

This takes the music in *part1* and *part2* and returns a music expression containing simultaneous Voice contexts (called one for the upper and two for the lower voice). Where appropriate, *part1* and *part2* are combined into a single voice (called shared or solo, depending on context).

Optional argument *chord-range* is a pair (*start* . *stop*) that defines the range in which the two voices are printed as chords (or unison); the default value is (0 . 8), which means that intervals up to and including a ninth are unified.

`\partCombineDown` [*chord-range* (pair of numbers)] *part1* (music) *part2* (music)  $\Rightarrow$  music

See function `\partCombine` for details.

`\partCombineForce` [*type* (symbol)]  $\Rightarrow$  music

Override the part-combiner mode with *type*.

The following table gives the possible values for *type*, together with the corresponding shorthand functions.

|                    |                                |
|--------------------|--------------------------------|
| <code>apart</code> | <code>\partCombineApart</code> |
|--------------------|--------------------------------|

|                       |                                    |
|-----------------------|------------------------------------|
| <code>chords</code>   | <code>\partCombineChords</code>    |
| <code>unisono</code>  | <code>\partCombineUnisono</code>   |
| <code>solo1</code>    | <code>\partCombineSoloI</code>     |
| <code>solo2</code>    | <code>\partCombineSoloII</code>    |
| <code>\default</code> | <code>\partCombineAutomatic</code> |

`\partCombineUp` [*chord-range* (pair of numbers)] *part1* (music) *part2* (music)  $\Rightarrow$  music

See function `\partCombine` for details.

`\partial` *dur* (duration)  $\Rightarrow$  music

Make a partial measure of duration *dur*.

`\phrasingSlurDashPattern` *dash-fraction* (number) *dash-period* (number)  $\Rightarrow$  music

Set up a custom dash pattern style for phrasing slurs.

*dash-fraction* gives the size of one dash relative to *dash-period*; *dash-period* is the length of one dash plus one space. LilyPond adjusts *dash-period* to produce symmetrical output.

More complex patterns can be achieved by directly manipulating the `PhrasingSlur`.dash-definition property.

`\pitchedTrill` *main-note* (music) *secondary-note* (music)  $\Rightarrow$  music

Print a pitched trill.

*main-note* is the main note of the trill; *secondary-note* gets printed as a stemless note head in parentheses.

`\pointAndClickOff`  $\Rightarrow$  void

Suppress links to LilyPond source code in music output.

`\pointAndClickOn`  $\Rightarrow$  void

Generate links to LilyPond source code in music output.

This enables the creation of code in a PDF or SVG output file to reference the originating LilyPond source code (i.e., file name, line number, and column). This is helpful when developing a score; however, the output file becomes much larger.

`\pointAndClickTypes` *types* (symbol list or symbol)  $\Rightarrow$  void

Generate point-and-click info for music of type *types* only.

*types* is a single music expression (such as `#'note-event`) or a list of music expressions.

`\preBend` *mus* (music)  $\Rightarrow$  post-event

Set `BendSpanner.style` to 'pre-bend for *mus*.

`\preBendHold` *mus* (music)  $\Rightarrow$  post-event

Set `BendSpanner.style` to 'pre-bend-hold for *mus*.

`\propertyOverride` *grob-property-path* (list of indices or symbols) *value* (any type)  $\Rightarrow$  music

Set the grob property specified by *grob-property-path* to *value*.

*grob-property-path* is a symbol list of the form `Context.GrobName.property` or `GrobName.property`, possibly with subproperties given as well. This music function is mostly intended for use from Scheme as a substitute for the built-in `\override` command.

`\propertyRevert` *grob-property-path* (list of indices or symbols)  $\Rightarrow$  music

Revert the grob property specified by *grob-property-path* to its previous value.

*grob-property-path* is a symbol list of the form `Context.GrobName.property` or `GrobName.property`, possibly with subproperties given as well. This music function

is mostly intended for use from Scheme as a substitute for the built-in `\revert` command.

`\propertySet` *property-path* (symbol list or symbol) *value* (any type)  $\Rightarrow$  music

Set the context property specified by *property-path* to *value*.

This music function is mostly intended for use from Scheme as a substitute for the built-in `\set` command.

`\propertyTweak` *prop* (key list or symbol) *value* (any type) *item* (key list or music)  $\Rightarrow$  music

Add a tweak to *item*, usually music.

This function sets the value of property *prop* to *value*; it generally behaves like `\tweak` but will turn into an `\override` when *item* is a symbol list. In that case, *item* specifies the grob path to override. This is mainly useful when using `\propertyTweak` as a component for building other functions like `\omit`. It is not the default behavior for `\tweak` since many input strings in `\lyricmode` can serve equally as music or as symbols, which causes surprising behavior when tweaking lyrics using the less specific semantics of `\propertyTweak`.

*prop* can contain additional elements in which case a nested property (inside of an alist) is tweaked.

`\propertyUnset` *property-path* (symbol list or symbol)  $\Rightarrow$  music

Unset the context property specified by *property-path*.

This music function is mostly intended for use from Scheme as a substitute for the built-in `\unset` command.

`\pushToTag` *tag* (symbol) *more* (music) *music* (music)  $\Rightarrow$  music

Add *more* to the front of *music* tagged with *tag*.

A post-event can be added to the articulations of rhythmic events or chords; other expressions may be added to chords, sequential or simultaneous music.

`\quoteDuring` *what* (string) *main-music* (music)  $\Rightarrow$  music

Indicate a section of music to be quoted.

*what* indicates the name of the quoted voice, as specified in an `\addQuote` command. *main-music* is used to indicate the length of music to be quoted; it usually contains spacers or multi-measure rests.

`\raiseNote` *num* (integer) *music* (music)  $\Rightarrow$  music

‘Raise’ the *num*-th note in each chord of *music*.

This function moves the affected notes up (usually by an octave) to be higher than the other notes of the chord. The position in a chord is counted upwards from the bottom.

The opposite function is `\dropNote`.

`\reduceChords` *music* (music)  $\Rightarrow$  music

Reduce chords contained in *music* to single notes.

This is intended mainly for reusing music in a `RhythmicStaff` context. It does not reduce simultaneous music.

`\relative` [*pitch* (pitch)] *music* (music)  $\Rightarrow$  music

Make *music* relative to *pitch*.

If *pitch* is omitted, the first note in *music* is given in absolute pitch.

`\removeWithTag` *tags* (symbol list or symbol) *music* (music)  $\Rightarrow$  music

Remove elements of *music* that are tagged with one of the tags in *tags*.

*tags* may be either a single symbol or a list of symbols.

- `\resetRelativeOctave pitch (pitch) ⇒ music`  
 Set the octave inside a `\relative` section to *pitch*.
- `\responsum music (music) ⇒ music`  
 Prepend character U+211F (RESPONSE) to the lyrics represented by *music*.
- `\retrograde music (music) ⇒ music`  
 Return *music* in reverse order.
- `\revertTimeSignatureSettings time-signature (pair) ⇒ music`  
 Revert `timeSignatureSettings` for time signatures equal to *time-signature*.
- `\rightHandFinger finger (index or markup) ⇒ post-event`  
 Apply *finger* as a right-hand fingering indication.
- `\scaleDurations fraction (non-negative rational, fraction, or moment) music (music) ⇒ music`  
 Multiply the duration of events in *music* by *fraction*.
- `\sectionLabel text (markup) ⇒ music`  
 Mark the beginning of a named passage with *text*, e.g., “Coda”.  
 This is well suited for use at a section division created with `\section`, but it does not imply `\section` and may be used alone.
- `\segnoMark [num (non-negative, exact integer)] ⇒ music`  
 Create a segno mark (or bar line).  
*num* may be 1 for the first segno, 2 for the second, etc., or it may be `\default` to use the next number in sequence automatically.  
 If the `segnoStyle` context property is 'bar-line, a segno bar line is created instead of a segno mark.
- `\settingsFrom [ctx (symbol)] music (music) ⇒ any type`  
 Translate layout instructions into a context modification.  
 This function takes the layout instruction events from *music* (i.e., `\set`, `\unset`, `\override`, `\revert`), optionally restricted to those applying to context type *ctx*, and returns a context modification duplicating their effect.
- `\shape offsets (list) item (key list or music) ⇒ music`  
 Offset control points of *item* by *offsets*.  
*offsets* is a list of number pairs (*x* . *y*) or a list of such lists. Each pair represents an offset to a control point. The ‘y’ value of each pair is scaled by staff space.  
 If *item* is a string, the result is `\once\override` for the specified grob type. If *item* is a music expression, the result is the same music expression with an appropriate tweak applied.
- `\shiftDurations dur (integer) dots (integer) arg (music) ⇒ music`  
 Change duration of *arg*.  
 This function walks over all durations and dot counts in *arg*, adding *dur* to the durations and *dots* to the dot counts.
- `\single overrides (music) music (music) ⇒ music`  
 Convert *overrides* to tweaks and apply them to *music*.  
 This does not convert `\revert`, `\set` or `\unset`.
- `\skip arg (duration-or-music) ⇒ music`  
 Skip over *arg*, which may be music or a duration.

`\slashedGrace` *music* (music)  $\Rightarrow$  music

Create slashed graces from *music*.

This produces slashes through stems, but no slur.

`\slurDashPattern` *dash-fraction* (number) *dash-period* (number)  $\Rightarrow$  music

Set up a custom dash pattern style for slurs.

*dash-fraction* gives the size of one dash relative to *dash-period*; *dash-period* is the length of one dash plus one space. LilyPond adjusts *dash-period* to produce symmetrical output.

More complex patterns can be achieved by directly manipulating the Slur `.dash-definition` property.

`\staffHighlight` *color* (color)  $\Rightarrow$  music

Start a highlight with color *color*.

`\storePredefinedDiagram` *fretboard-table* (hash table) *chord* (music) *tuning* (pair) *diagram-definition* (string or pair)  $\Rightarrow$  void

Add a predefined fret diagram to *fretboard-table*.

It is defined by *diagram-definition* for the chord pitches *chord* and the string tuning *tuning*.

`\stringTuning` *chord* (music)  $\Rightarrow$  any type

Convert *chord* to a string tuning.

*chord* must be in absolute pitches and should have the highest string number (generally the lowest pitch) first.

`\styledNoteHeads` *style* (symbol) *heads* (symbol list or symbol) *music* (music)  $\Rightarrow$  music

Set *heads* in *music* to *style*.

`\tabChordRepeats` [*event-types* (list)] *music* (music)  $\Rightarrow$  music

Extend ‘q’ to also repeat string and fingering information.

This function walks through *music* putting the notes, fingerings and string numbers of the previous chord into repeat chords, as well as an optional list of *event-types* such as #’(articulation-event).

`\tabChordRepetition`  $\Rightarrow$  void

Include the string and fingering information in a chord repetition.

This function is deprecated; use `\tabChordRepeats` instead.

`\tag` *tags* (symbol list or symbol) *music* (music)  $\Rightarrow$  music

Tag *music* with *tags*.

This function adds the single symbol or symbol list *tags* to the *tags* property of *music* and returns the result.

`\tagGroup` *tags* (symbol list)  $\Rightarrow$  void

Define a tag group comprising the symbols in the symbol list *tags*.

Tag groups must not overlap.

`\temporary` *music* (music)  $\Rightarrow$  music

Make `\override` reversible with `\revert`.

This function makes any `\override` in *music* replace an existing grob property value only temporarily, restoring the old value when a corresponding `\revert` is executed. This is achieved by clearing the pop-first property normally set on `\overrides`.

An `\override/\revert` sequence created by using `\temporary` and `\undo` on the same music containing overrides will cancel out perfectly or cause a warning.

Non-property-related music is ignored, warnings are generated for any property-changing music that isn't an `\override`.

`\textEndMark text (markup) ⇒ music`

Create a right-aligned text mark using *text*.

`\textMark text (markup) ⇒ music`

Create a (left-aligned) text mark using *text*.

`\tieDashPattern dash-fraction (number) dash-period (number) ⇒ music`

Set up a custom dash pattern style for ties.

*dash-fraction* gives the size of one dash relative to *dash-period*; *dash-period* is the length of one dash plus one space. LilyPond adjusts *dash-period* to produce symmetrical output.

More complex patterns can be achieved by directly manipulating the `Tie` `.dash-definition` property.

`\time [beat-structure (number list)] fraction (fraction, as pair) ⇒ music`

Set *fraction* as a time signature.

The optional number list *beat-structure* additionally sets a beat structure.

`\times fraction (fraction, as pair) music (music) ⇒ music`

Scale *music* in time by *fraction*.

`\tocItem [label (symbol list or symbol)] text (markup) ⇒ music`

Add *text* as an entry to the table of contents.

This uses the `tocItemMarkup` paper variable markup for formatting and assigns it to *label* if one is provided. If a hierarchy of labels is given, make the current item a child of the corresponding objects.

`\transpose from (pitch) to (pitch) music (music) ⇒ music`

Transpose *music* from pitch *from* to pitch *to*.

`\transposedCueDuring what (string) dir (direction) pitch (pitch) main-music (music) ⇒ music`

Create a transposed cue.

This function inserts notes from the part *what* into a `CueVoice` context called *cue*, using the transposition defined by *pitch*. This happens simultaneously with *main-music*, which is usually a rest. The argument *dir* determines whether the cue notes should be notated as a first or second voice.

`\transposition pitch (pitch) ⇒ music`

Set instrument transposition to *pitch*.

`\tuplet ratio (fraction, as pair) [tuplet-span (duration)] music (music) ⇒ music`

Scale the given *music* to tuplets.

*ratio* is a fraction that specifies how many notes are played in place of the nominal value: it will be  $3/2$  for triplets, namely three notes being played in place of two.

If the optional duration *tuplet-span* is specified, it is used instead of `tupletSpannerDuration` for grouping the tuplets. For example,

```
\tuplet 3/2 4 { c8 c c c c c }
```

results in two groups of three tuplets, each group lasting for a quarter note.

`\tupletSpan [tuplet-span (duration)] ⇒ music`

Set `tupletSpannerDuration` to the duration *tuplet-span*.

This context property is the length into which `\tuplet` without an explicit `tuplet span` argument of its own will group its tuplets. To revert to the default of not subdividing the contents of a `\tuplet` command without an explicit `tuplet span` argument, use

```
\tupletSpan \default
```

`\tweak prop (key list or symbol) value (any type) music (music) ⇒ music`

Add a tweak to *music*.

Layout objects created by *music* get their property *prop* set to *value*. If *prop* has the form *Grob.property*, like with

```
\tweak Accidental.color #red cis'
```

an indirectly created grob (*Accidental* is caused by *NoteHead*) can be tweaked; otherwise only directly created grobs are affected.

*prop* can contain additional elements in which case a nested property (inside of an alist) is tweaked.

If *music* is an event-chord, every contained rhythmic-event is tweaked instead.

`\undo music (music) ⇒ music`

Convert `\override` and `\set` in *music* to `\revert` and `\unset`, respectively.

Any reverts and unsets already in *music* cause a warning. Non-property-related music is ignored.

`\unfolded music (music) ⇒ music`

Mask *music* until the innermost enclosing repeat is unfolded.

`\unfoldRepeats [types (symbol list or symbol)] music (music) ⇒ music`

Unfold `\repeat`.

This forces `\repeat volta`, `\repeat tremolo` or `\repeat percent` commands in *music* to be interpreted as `\repeat unfold`, if specified in the optional symbol-list *types*. The default for *types* is an empty list, which forces any of those commands in *music* to be interpreted as `\repeat unfold`. Possible entries are *volta*, *tremolo* or *percent*. Multiple entries are possible.

`\versus music (music) ⇒ music`

Prepend character U+2123 (VERSICLE) to the lyrics represented by *music*.

`\voices ids (list of indices or symbols) music (music) ⇒ music`

Specify voice order in simultaneous music.

This takes the key list *ids* of numbers (indicating the use of `'\voiceOne'`...) or symbols (indicating voice names, typically converted from strings by argument list processing) and assign the following `\`-separated music in *music* to contexts according to that list. Named rather than numbered contexts can be used for continuing one voice (for the sake of spanners and lyrics), usually requiring a `\voiceOne`-style override at the beginning of the passage and a `\oneVoice` override at its end.

The default

```
<< ... \ \ ... \ \ ... >>
```

construct would correspond to

```
\voices 1,2,3 << ... \ \ ... \ \ ... >>
```

`\void arg (any type) ⇒ void`

Accept a Scheme argument *arg* and return a void expression.

Use this if you want to have a Scheme expression evaluated because of its side effects but its return value being ignored.

`\volta volta-numbers (number list) music (music) ⇒ music`

Mark *music* as being limited to the volte given in *volta-numbers*.

This gets used when the innermost enclosing repeat is unfolded. Volta number begins at 1 and increases by 1 with each repetition.

`\vshape offsets (list) item (key list or music) ⇒ music`

Like `\shape`, but additionally show control points for ease of tweaking.

`\withMusicProperty sym (symbol) val (any type) music (music) ⇒ music`

Set music property *sym* to *val* in *music*.

`\withRelativeDir file-name (string) ⇒ any type`

Prepend directory of current input file to string *file-name*.

Use this for markup commands that include files, and where such files should be found relative to the input file. Example:

```
\markup { \image #X #3 \withRelativeDir "test.png" }
```

`\xNote note (music) ⇒ music`

Print *note* with a cross-shaped note head.

`\= id (index or symbol) event (post-event) ⇒ post-event`

Assign an ID to a spanner.

This sets the `spanner-id` property of *event* to the given *id*, which is a non-negative integer or a symbol. This can be used to tell LilyPond how to connect overlapping or parallel slurs or phrasing slurs within a single Voice context.

```
\fixed c' { c\=1( d\=2( e\=1) f\=2) }
```

## A.18 Identificadores de modificación de contextos

Se definen las siguientes instrucciones para su uso como modificaciones de contexto dentro de un bloque `\layout` o `\with`.

`\EnableGregorianDivisiones`

Configure division commands such as `\section` to create `Divisio` grobs rather than `BarLine` grobs. This does not affect measure bar lines or the properties of the grobs themselves.

- Sets translator property `caesuraTypeTransform` to `caesura-to-divisio`.
- Sets translator property `doubleRepeatBarType` to `'()`.
- Sets translator property `endRepeatBarType` to `'()`.
- Sets translator property `fineBarType` to `""`.
- Sets translator property `sectionBarType` to `""`.
- Sets translator property `startRepeatBarType` to `'()`.
- Sets translator property `underlyingRepeatBarType` to `""`.
- Sets translator property `doubleRepeatSegnoBarType` to `"S-||"`.
- Sets translator property `endRepeatSegnoBarType` to `"S-||"`.
- Sets translator property `fineSegnoBarType` to `"S-||"`.
- Sets translator property `fineStartRepeatSegnoBarType` to `"S-||"`.
- Sets translator property `segnoBarType` to `"S-||"`.

- Sets translator property startRepeatSegnoBarType to "S-||".

`\RemoveAllEmptyStaves`

Remove staves which are considered to be empty according to the list of interfaces set by `keepAliveInterfaces`, including those in the first system.

- Sets grob property `remove-empty` in Sección “VerticalAxisGroup” en *Referencia de Funcionamiento Interno* to `#t`.
- Sets grob property `remove-first` in Sección “VerticalAxisGroup” en *Referencia de Funcionamiento Interno* to `#t`.

`\RemoveEmptyStaves`

Remove staves which are considered to be empty according to the list of interfaces set by `keepAliveInterfaces`.

- Sets grob property `remove-empty` in Sección “VerticalAxisGroup” en *Referencia de Funcionamiento Interno* to `#t`.

## A.19 Predicados de tipo predefinidos

Predicates return `#t` when their argument is of the named type and `#f` if it isn't.

### R5RS primary predicates

Primary predicates can be applied to any expression. They can be used on their own as predicates for LilyPond functions. The predicates here are part of the Scheme standard R5RS.

| Type predicate            | Description                                           |
|---------------------------|-------------------------------------------------------|
| <code>boolean?</code>     | boolean                                               |
| <code>char?</code>        | character                                             |
| <code>complex?</code>     | complex number                                        |
| <code>eof-object?</code>  | end-of-file object                                    |
| <code>input-port?</code>  | input port                                            |
| <code>integer?</code>     | integer                                               |
| <code>list?</code>        | list ( <i>use cheap-list? for faster processing</i> ) |
| <code>null?</code>        | null                                                  |
| <code>number?</code>      | number                                                |
| <code>output-port?</code> | output port                                           |
| <code>pair?</code>        | pair                                                  |
| <code>port?</code>        | port                                                  |
| <code>procedure?</code>   | procedure                                             |
| <code>rational?</code>    | rational number                                       |
| <code>real?</code>        | real number                                           |
| <code>string?</code>      | string                                                |
| <code>symbol?</code>      | symbol                                                |
| <code>vector?</code>      | vector                                                |

### R5RS secondary predicates

Secondary predicates are only applicable to specific expressions (for example, to numbers). They will throw a type error when applied to expressions they are not intended for. The predicates here are part of the Scheme standard R5RS.

| Type predicate                | Description          |
|-------------------------------|----------------------|
| <code>char-alphabetic?</code> | alphabetic character |
| <code>char-lower-case?</code> | lower-case character |
| <code>char-numeric?</code>    | numeric character    |
| <code>char-upper-case?</code> | upper-case character |

|                  |                      |
|------------------|----------------------|
| char-whitespace? | whitespace character |
| even?            | even number          |
| exact?           | exact number         |
| inexact?         | inexact number       |
| negative?        | negative number      |
| odd?             | odd number           |
| positive?        | positive number      |
| zero?            | zero                 |

## Guile predicates

These predicates are defined by Guile but are not part of a Scheme standard.

| Type predicate | Description |
|----------------|-------------|
| hash-table?    | hash table  |

## LilyPond scheme predicates

These predicates are only available within LilyPond and defined in Scheme.

| Type predicate           | Description                                                     |
|--------------------------|-----------------------------------------------------------------|
| alist?                   | association list (list of pairs)                                |
| boolean-or-symbol?       | boolean or symbol                                               |
| cheap-list?              | list ( <i>use this instead of list? for faster processing</i> ) |
| color?                   | color                                                           |
| exact-rational?          | an exact rational number                                        |
| fraction?                | fraction, as pair                                               |
| grob-list?               | list of grobs                                                   |
| index?                   | non-negative, exact integer                                     |
| index-or-markup?         | index or markup                                                 |
| key?                     | index or symbol                                                 |
| key-list?                | list of indices or symbols                                      |
| key-list-or-music?       | key list or music                                               |
| key-list-or-symbol?      | key list or symbol                                              |
| ly:skyline-pair?         | pair of skylines                                                |
| markup?                  | markup                                                          |
| markup-command-list?     | markup command list                                             |
| markup-list?             | markup list                                                     |
| moment-pair?             | pair of moment objects                                          |
| musical-length?          | non-negative moment with no grace part                          |
| non-negative-number?     | non-negative number                                             |
| number-list?             | number list                                                     |
| number-or-grob?          | number or grob                                                  |
| number-or-pair?          | number or pair                                                  |
| number-or-string?        | number or string                                                |
| number-pair?             | pair of numbers                                                 |
| number-pair-list?        | list of number pairs                                            |
| positive-fraction?       | positive, finite fraction, as pair                              |
| positive-musical-length? | positive moment with no grace part                              |
| positive-number?         | positive number                                                 |
| rational-or-procedure?   | an exact rational or procedure                                  |
| rhythmic-location?       | rhythmic location                                               |
| scale?                   | non-negative rational, fraction, or moment                      |
| scheme?                  | any type                                                        |
| string-or-music?         | string or music                                                 |

|                        |                             |
|------------------------|-----------------------------|
| string-or-pair?        | string or pair              |
| string-or-symbol?      | string or symbol            |
| symbol-key-alist?      | alist, with symbols as keys |
| symbol-list?           | symbol list                 |
| symbol-list-or-music?  | symbol list or music        |
| symbol-list-or-symbol? | symbol list or symbol       |
| void?                  | void                        |

## LilyPond exported predicates

These predicates are only available within LilyPond and usually defined in C++.

| Type predicate      | Description               |
|---------------------|---------------------------|
| ly:book?            | book                      |
| ly:context?         | context                   |
| ly:context-def?     | context definition        |
| ly:context-mod?     | context modification      |
| ly:dimension?       | dimension, in staff space |
| ly:dir?             | direction                 |
| ly:dispatcher?      | dispatcher                |
| ly:duration?        | duration                  |
| ly:event?           | post-event                |
| ly:font-metric?     | font metric               |
| ly:grob?            | graphical (layout) object |
| ly:grob-array?      | array of grobs            |
| ly:grob-properties? | grob properties           |
| ly:input-location?  | input location            |
| ly:item?            | item                      |
| ly:iterator?        | iterator                  |
| ly:lily-lexer?      | lily-lexer                |
| ly:lily-parser?     | lily-parser               |
| ly:listener?        | listener                  |
| ly:moment?          | moment                    |
| ly:music?           | music                     |
| ly:music-function?  | music function            |
| ly:music-list?      | list of music objects     |
| ly:music-output?    | music output              |
| ly:note-scale?      | note scale                |
| ly:otf-font?        | OpenType font             |
| ly:output-def?      | output definition         |
| ly:page-marker?     | page marker               |
| ly:pango-font?      | Pango font                |
| ly:paper-book?      | paper book                |
| ly:paper-system?    | paper-system Prob         |
| ly:pitch?           | pitch                     |
| ly:prob?            | property object           |
| ly:score?           | score                     |
| ly:skyline?         | skyline                   |
| ly:source-file?     | source file               |
| ly:spanner?         | spanner                   |
| ly:spring?          | spring                    |
| ly:stencil?         | stencil                   |
| ly:stream-event?    | stream event              |

|                           |                       |
|---------------------------|-----------------------|
| ly:transform?             | coordinate transform  |
| ly:translator?            | translator            |
| ly:translator-group?      | translator group      |
| ly:unpure-pure-container? | unpure/pure container |

## Apéndice B Hoja de referencia rápida

| Sintaxis                             | Descripción       | Ejemplo                                                                               |
|--------------------------------------|-------------------|---------------------------------------------------------------------------------------|
| <code>1 2 8 16</code>                | duraciones        |    |
| <code>c4. c4..</code>                | puntillos         |    |
| <code>c d e f g a b</code>           | escala            |    |
| <code>fis bes</code>                 | alteración        |  |
| <code>\clef treble \clef bass</code> | claves            |  |
| <code>\time 3/4 \time 4/4</code>     | compás            |  |
| <code>r4 r8</code>                   | silencio          |  |
| <code>d ~ d</code>                   | ligadura de unión |  |
| <code>\key es \major</code>          | armadura          |  |
| <code>note'</code>                   | subir una octava  |  |

*note*,

bajar una octava

*c* ( *d e* )

ligadura de expresión

*c* \ ( *c* ( *d* ) *e* \ )

ligadura de fraseo

*a*8 [ *b* ]

barra

<< \new Staff ... >>

más pentagramas

*c* -> *c* - .

articulaciones

*c*2 \ *mf* *c* \ *sfz*

matices dinámicos

*a* \< *a* *a* \!

crescendo

*a* \> *a* *a* \!

decrescendo

< >

acorde

|                                              |                                     |                                                                                                    |
|----------------------------------------------|-------------------------------------|----------------------------------------------------------------------------------------------------|
| <code>\partial 8</code>                      | anacrusa o compás incompleto        |                 |
| <code>\tuplet 3/2 {f g a}</code>             | tresillos                           |                 |
| <code>\grace</code>                          | mordentes                           |                 |
| <code>\lyricmode { twinkle }</code>          | escribir la letra                   | twinkle                                                                                            |
| <code>\new Lyrics</code>                     | imprimir la letra                   | twinkle                                                                                            |
| <code>twin -- kle</code>                     | separador de sílabas                | <br>twin - kle |
| <code>\chordmode { c:dim f:maj7 }</code>     | acordes                             |               |
| <code>\new ChordNames</code>                 | imprimir los nombres de los acordes | C <sup>o</sup> F <sup>Δ</sup>                                                                      |
| <code>&lt;&lt;{e f} \ \ {c d}&gt;&gt;</code> | polifonía                           |               |
| <code>s4 s8 s16</code>                       | silencios de separación             |                                                                                                    |

## Apéndice C GNU Free Documentation License

Version 1.3, 3 November 2008

Copyright © 2000, 2001, 2002, 2007, 2008 Free Software Foundation, Inc.  
<https://fsf.org/>

Everyone is permitted to copy and distribute verbatim copies of this license document, but changing it is not allowed.

### 0. PREAMBLE

The purpose of this License is to make a manual, textbook, or other functional and useful document *free* in the sense of freedom: to assure everyone the effective freedom to copy and redistribute it, with or without modifying it, either commercially or noncommercially. Secondly, this License preserves for the author and publisher a way to get credit for their work, while not being considered responsible for modifications made by others.

This License is a kind of “copyleft”, which means that derivative works of the document must themselves be free in the same sense. It complements the GNU General Public License, which is a copyleft license designed for free software.

We have designed this License in order to use it for manuals for free software, because free software needs free documentation: a free program should come with manuals providing the same freedoms that the software does. But this License is not limited to software manuals; it can be used for any textual work, regardless of subject matter or whether it is published as a printed book. We recommend this License principally for works whose purpose is instruction or reference.

### 1. APPLICABILITY AND DEFINITIONS

This License applies to any manual or other work, in any medium, that contains a notice placed by the copyright holder saying it can be distributed under the terms of this License. Such a notice grants a world-wide, royalty-free license, unlimited in duration, to use that work under the conditions stated herein. The “Document”, below, refers to any such manual or work. Any member of the public is a licensee, and is addressed as “you”. You accept the license if you copy, modify or distribute the work in a way requiring permission under copyright law.

A “Modified Version” of the Document means any work containing the Document or a portion of it, either copied verbatim, or with modifications and/or translated into another language.

A “Secondary Section” is a named appendix or a front-matter section of the Document that deals exclusively with the relationship of the publishers or authors of the Document to the Document’s overall subject (or to related matters) and contains nothing that could fall directly within that overall subject. (Thus, if the Document is in part a textbook of mathematics, a Secondary Section may not explain any mathematics.) The relationship could be a matter of historical connection with the subject or with related matters, or of legal, commercial, philosophical, ethical or political position regarding them.

The “Invariant Sections” are certain Secondary Sections whose titles are designated, as being those of Invariant Sections, in the notice that says that the Document is released under this License. If a section does not fit the above definition of Secondary then it is not allowed to be designated as Invariant. The Document may contain zero Invariant Sections. If the Document does not identify any Invariant Sections then there are none.

The “Cover Texts” are certain short passages of text that are listed, as Front-Cover Texts or Back-Cover Texts, in the notice that says that the Document is released under this License. A Front-Cover Text may be at most 5 words, and a Back-Cover Text may be at most 25 words.

A “Transparent” copy of the Document means a machine-readable copy, represented in a format whose specification is available to the general public, that is suitable for revising the document straightforwardly with generic text editors or (for images composed of pixels) generic paint programs or (for drawings) some widely available drawing editor, and that is suitable for input to text formatters or for automatic translation to a variety of formats suitable for input to text formatters. A copy made in an otherwise Transparent file format whose markup, or absence of markup, has been arranged to thwart or discourage subsequent modification by readers is not Transparent. An image format is not Transparent if used for any substantial amount of text. A copy that is not “Transparent” is called “Opaque”.

Examples of suitable formats for Transparent copies include plain ASCII without markup, Texinfo input format, LaTeX input format, SGML or XML using a publicly available DTD, and standard-conforming simple HTML, PostScript or PDF designed for human modification. Examples of transparent image formats include PNG, XCF and JPG. Opaque formats include proprietary formats that can be read and edited only by proprietary word processors, SGML or XML for which the DTD and/or processing tools are not generally available, and the machine-generated HTML, PostScript or PDF produced by some word processors for output purposes only.

The “Title Page” means, for a printed book, the title page itself, plus such following pages as are needed to hold, legibly, the material this License requires to appear in the title page. For works in formats which do not have any title page as such, “Title Page” means the text near the most prominent appearance of the work’s title, preceding the beginning of the body of the text.

The “publisher” means any person or entity that distributes copies of the Document to the public.

A section “Entitled XYZ” means a named subunit of the Document whose title either is precisely XYZ or contains XYZ in parentheses following text that translates XYZ in another language. (Here XYZ stands for a specific section name mentioned below, such as “Acknowledgements”, “Dedications”, “Endorsements”, or “History”.) To “Preserve the Title” of such a section when you modify the Document means that it remains a section “Entitled XYZ” according to this definition.

The Document may include Warranty Disclaimers next to the notice which states that this License applies to the Document. These Warranty Disclaimers are considered to be included by reference in this License, but only as regards disclaiming warranties: any other implication that these Warranty Disclaimers may have is void and has no effect on the meaning of this License.

## 2. VERBATIM COPYING

You may copy and distribute the Document in any medium, either commercially or noncommercially, provided that this License, the copyright notices, and the license notice saying this License applies to the Document are reproduced in all copies, and that you add no other conditions whatsoever to those of this License. You may not use technical measures to obstruct or control the reading or further copying of the copies you make or distribute. However, you may accept compensation in exchange for copies. If you distribute a large enough number of copies you must also follow the conditions in section 3.

You may also lend copies, under the same conditions stated above, and you may publicly display copies.

## 3. COPYING IN QUANTITY

If you publish printed copies (or copies in media that commonly have printed covers) of the Document, numbering more than 100, and the Document’s license notice requires Cover Texts, you must enclose the copies in covers that carry, clearly and legibly, all these Cover Texts: Front-Cover Texts on the front cover, and Back-Cover Texts on the back cover. Both

covers must also clearly and legibly identify you as the publisher of these copies. The front cover must present the full title with all words of the title equally prominent and visible. You may add other material on the covers in addition. Copying with changes limited to the covers, as long as they preserve the title of the Document and satisfy these conditions, can be treated as verbatim copying in other respects.

If the required texts for either cover are too voluminous to fit legibly, you should put the first ones listed (as many as fit reasonably) on the actual cover, and continue the rest onto adjacent pages.

If you publish or distribute Opaque copies of the Document numbering more than 100, you must either include a machine-readable Transparent copy along with each Opaque copy, or state in or with each Opaque copy a computer-network location from which the general network-using public has access to download using public-standard network protocols a complete Transparent copy of the Document, free of added material. If you use the latter option, you must take reasonably prudent steps, when you begin distribution of Opaque copies in quantity, to ensure that this Transparent copy will remain thus accessible at the stated location until at least one year after the last time you distribute an Opaque copy (directly or through your agents or retailers) of that edition to the public.

It is requested, but not required, that you contact the authors of the Document well before redistributing any large number of copies, to give them a chance to provide you with an updated version of the Document.

#### 4. MODIFICATIONS

You may copy and distribute a Modified Version of the Document under the conditions of sections 2 and 3 above, provided that you release the Modified Version under precisely this License, with the Modified Version filling the role of the Document, thus licensing distribution and modification of the Modified Version to whoever possesses a copy of it. In addition, you must do these things in the Modified Version:

- A. Use in the Title Page (and on the covers, if any) a title distinct from that of the Document, and from those of previous versions (which should, if there were any, be listed in the History section of the Document). You may use the same title as a previous version if the original publisher of that version gives permission.
- B. List on the Title Page, as authors, one or more persons or entities responsible for authorship of the modifications in the Modified Version, together with at least five of the principal authors of the Document (all of its principal authors, if it has fewer than five), unless they release you from this requirement.
- C. State on the Title page the name of the publisher of the Modified Version, as the publisher.
- D. Preserve all the copyright notices of the Document.
- E. Add an appropriate copyright notice for your modifications adjacent to the other copyright notices.
- F. Include, immediately after the copyright notices, a license notice giving the public permission to use the Modified Version under the terms of this License, in the form shown in the Addendum below.
- G. Preserve in that license notice the full lists of Invariant Sections and required Cover Texts given in the Document's license notice.
- H. Include an unaltered copy of this License.
- I. Preserve the section Entitled "History", Preserve its Title, and add to it an item stating at least the title, year, new authors, and publisher of the Modified Version as given on the Title Page. If there is no section Entitled "History" in the Document, create one stating the title, year, authors, and publisher of the Document as given on its

Title Page, then add an item describing the Modified Version as stated in the previous sentence.

- J. Preserve the network location, if any, given in the Document for public access to a Transparent copy of the Document, and likewise the network locations given in the Document for previous versions it was based on. These may be placed in the “History” section. You may omit a network location for a work that was published at least four years before the Document itself, or if the original publisher of the version it refers to gives permission.
- K. For any section Entitled “Acknowledgements” or “Dedications”, Preserve the Title of the section, and preserve in the section all the substance and tone of each of the contributor acknowledgements and/or dedications given therein.
- L. Preserve all the Invariant Sections of the Document, unaltered in their text and in their titles. Section numbers or the equivalent are not considered part of the section titles.
- M. Delete any section Entitled “Endorsements”. Such a section may not be included in the Modified Version.
- N. Do not retitle any existing section to be Entitled “Endorsements” or to conflict in title with any Invariant Section.
- O. Preserve any Warranty Disclaimers.

If the Modified Version includes new front-matter sections or appendices that qualify as Secondary Sections and contain no material copied from the Document, you may at your option designate some or all of these sections as invariant. To do this, add their titles to the list of Invariant Sections in the Modified Version’s license notice. These titles must be distinct from any other section titles.

You may add a section Entitled “Endorsements”, provided it contains nothing but endorsements of your Modified Version by various parties—for example, statements of peer review or that the text has been approved by an organization as the authoritative definition of a standard.

You may add a passage of up to five words as a Front-Cover Text, and a passage of up to 25 words as a Back-Cover Text, to the end of the list of Cover Texts in the Modified Version. Only one passage of Front-Cover Text and one of Back-Cover Text may be added by (or through arrangements made by) any one entity. If the Document already includes a cover text for the same cover, previously added by you or by arrangement made by the same entity you are acting on behalf of, you may not add another; but you may replace the old one, on explicit permission from the previous publisher that added the old one.

The author(s) and publisher(s) of the Document do not by this License give permission to use their names for publicity for or to assert or imply endorsement of any Modified Version.

## 5. COMBINING DOCUMENTS

You may combine the Document with other documents released under this License, under the terms defined in section 4 above for modified versions, provided that you include in the combination all of the Invariant Sections of all of the original documents, unmodified, and list them all as Invariant Sections of your combined work in its license notice, and that you preserve all their Warranty Disclaimers.

The combined work need only contain one copy of this License, and multiple identical Invariant Sections may be replaced with a single copy. If there are multiple Invariant Sections with the same name but different contents, make the title of each such section unique by adding at the end of it, in parentheses, the name of the original author or publisher of that section if known, or else a unique number. Make the same adjustment to the section titles in the list of Invariant Sections in the license notice of the combined work.

In the combination, you must combine any sections Entitled “History” in the various original documents, forming one section Entitled “History”; likewise combine any sections Entitled “Acknowledgements”, and any sections Entitled “Dedications”. You must delete all sections Entitled “Endorsements.”

## 6. COLLECTIONS OF DOCUMENTS

You may make a collection consisting of the Document and other documents released under this License, and replace the individual copies of this License in the various documents with a single copy that is included in the collection, provided that you follow the rules of this License for verbatim copying of each of the documents in all other respects.

You may extract a single document from such a collection, and distribute it individually under this License, provided you insert a copy of this License into the extracted document, and follow this License in all other respects regarding verbatim copying of that document.

## 7. AGGREGATION WITH INDEPENDENT WORKS

A compilation of the Document or its derivatives with other separate and independent documents or works, in or on a volume of a storage or distribution medium, is called an “aggregate” if the copyright resulting from the compilation is not used to limit the legal rights of the compilation’s users beyond what the individual works permit. When the Document is included in an aggregate, this License does not apply to the other works in the aggregate which are not themselves derivative works of the Document.

If the Cover Text requirement of section 3 is applicable to these copies of the Document, then if the Document is less than one half of the entire aggregate, the Document’s Cover Texts may be placed on covers that bracket the Document within the aggregate, or the electronic equivalent of covers if the Document is in electronic form. Otherwise they must appear on printed covers that bracket the whole aggregate.

## 8. TRANSLATION

Translation is considered a kind of modification, so you may distribute translations of the Document under the terms of section 4. Replacing Invariant Sections with translations requires special permission from their copyright holders, but you may include translations of some or all Invariant Sections in addition to the original versions of these Invariant Sections. You may include a translation of this License, and all the license notices in the Document, and any Warranty Disclaimers, provided that you also include the original English version of this License and the original versions of those notices and disclaimers. In case of a disagreement between the translation and the original version of this License or a notice or disclaimer, the original version will prevail.

If a section in the Document is Entitled “Acknowledgements”, “Dedications”, or “History”, the requirement (section 4) to Preserve its Title (section 1) will typically require changing the actual title.

## 9. TERMINATION

You may not copy, modify, sublicense, or distribute the Document except as expressly provided under this License. Any attempt otherwise to copy, modify, sublicense, or distribute it is void, and will automatically terminate your rights under this License.

However, if you cease all violation of this License, then your license from a particular copyright holder is reinstated (a) provisionally, unless and until the copyright holder explicitly and finally terminates your license, and (b) permanently, if the copyright holder fails to notify you of the violation by some reasonable means prior to 60 days after the cessation.

Moreover, your license from a particular copyright holder is reinstated permanently if the copyright holder notifies you of the violation by some reasonable means, this is the first time you have received notice of violation of this License (for any work) from that copyright holder, and you cure the violation prior to 30 days after your receipt of the notice.

Termination of your rights under this section does not terminate the licenses of parties who have received copies or rights from you under this License. If your rights have been terminated and not permanently reinstated, receipt of a copy of some or all of the same material does not give you any rights to use it.

#### 10. FUTURE REVISIONS OF THIS LICENSE

The Free Software Foundation may publish new, revised versions of the GNU Free Documentation License from time to time. Such new versions will be similar in spirit to the present version, but may differ in detail to address new problems or concerns. See <https://www.gnu.org/licenses/>.

Each version of the License is given a distinguishing version number. If the Document specifies that a particular numbered version of this License “or any later version” applies to it, you have the option of following the terms and conditions either of that specified version or of any later version that has been published (not as a draft) by the Free Software Foundation. If the Document does not specify a version number of this License, you may choose any version ever published (not as a draft) by the Free Software Foundation. If the Document specifies that a proxy can decide which future versions of this License can be used, that proxy’s public statement of acceptance of a version permanently authorizes you to choose that version for the Document.

#### 11. RELICENSING

“Massive Multiauthor Collaboration Site” (or “MMC Site”) means any World Wide Web server that publishes copyrightable works and also provides prominent facilities for anybody to edit those works. A public wiki that anybody can edit is an example of such a server. A “Massive Multiauthor Collaboration” (or “MMC”) contained in the site means any set of copyrightable works thus published on the MMC site.

“CC-BY-SA” means the Creative Commons Attribution-Share Alike 3.0 license published by Creative Commons Corporation, a not-for-profit corporation with a principal place of business in San Francisco, California, as well as future copyleft versions of that license published by that same organization.

“Incorporate” means to publish or republish a Document, in whole or in part, as part of another Document.

An MMC is “eligible for relicensing” if it is licensed under this License, and if all works that were first published under this License somewhere other than this MMC, and subsequently incorporated in whole or in part into the MMC, (1) had no cover texts or invariant sections, and (2) were thus incorporated prior to November 1, 2008.

The operator of an MMC Site may republish an MMC contained in the site under CC-BY-SA on the same site at any time before August 1, 2009, provided the MMC is eligible for relicensing.

## ADDENDUM: How to use this License for your documents

To use this License in a document you have written, include a copy of the License in the document and put the following copyright and license notices just after the title page:

```
Copyright (C)  year  your name.
Permission is granted to copy, distribute and/or modify this document
under the terms of the GNU Free Documentation License, Version 1.3
or any later version published by the Free Software Foundation;
with no Invariant Sections, no Front-Cover Texts, and no Back-Cover
Texts.  A copy of the license is included in the section entitled ``GNU
Free Documentation License''.
```

If you have Invariant Sections, Front-Cover Texts and Back-Cover Texts, replace the “with...Texts.” line with this:

```
with the Invariant Sections being list their titles, with
the Front-Cover Texts being list, and with the Back-Cover Texts
being list.
```

If you have Invariant Sections without Cover Texts, or some other combination of the three, merge those two alternatives to suit the situation.

If your document contains nontrivial examples of program code, we recommend releasing these examples in parallel under your choice of free software license, such as the GNU General Public License, to permit their use in free software.

## Apéndice D Índice de instrucciones de LilyPond

Este índice relaciona todas las instrucciones y palabras clave de LilyPond, con enlaces a aquellas secciones del manual que describen o se ocupan de su uso.

|                          |  |                  |  |
|--------------------------|--|------------------|--|
| <b>!</b>                 |  | <b>&lt;</b>      |  |
| !..... 6                 |  | <...>..... 176   |  |
| \! ..... 131             |  | <>..... 176, 352 |  |
|                          |  | <..... 176       |  |
| <b>"</b>                 |  | \< ..... 131     |  |
| " " ..... 117            |  |                  |  |
| <b>%</b>                 |  | <b>=</b>         |  |
| %..... 501, 505          |  | \=..... 140, 825 |  |
| %{ ... %} ..... 501, 505 |  | =..... 10        |  |
| <b>,</b>                 |  | <b>&gt;</b>      |  |
| ' ..... 1                |  | >..... 176       |  |
|                          |  | \> ..... 131     |  |
| <b>(</b>                 |  | <b>?</b>         |  |
| (..... 139               |  | ?..... 6         |  |
| \( ..... 142             |  |                  |  |
| <b>)</b>                 |  | <b>[</b>         |  |
| )..... 139               |  | [..... 99        |  |
| \) ..... 142             |  | \[ ..... 462     |  |
| <b>,</b>                 |  | <b>]</b>         |  |
| ,..... 1                 |  | ]..... 99        |  |
| <b>—</b>                 |  | \] ..... 462     |  |
| -..... 128               |  | <b>^</b>         |  |
| -! ..... 802             |  | ^..... 443       |  |
| -+ ..... 803             |  |                  |  |
| -- ..... 802             |  | <b>_</b>         |  |
| -..... 802               |  | _..... 293       |  |
| -> ..... 802             |  |                  |  |
| -^ ..... 802             |  | <b> </b>         |  |
| -_ ..... 802             |  | ..... 117        |  |
| <b>.</b>                 |  | <b>~</b>         |  |
| ..... 49                 |  | ~..... 57        |  |
| <b>/</b>                 |  |                  |  |
| /..... 443               |  |                  |  |
| /+ ..... 443             |  |                  |  |
| <b>:</b>                 |  |                  |  |
| :..... 174               |  |                  |  |

# A

|                                               |               |
|-----------------------------------------------|---------------|
| <code>\abs-fontsize</code> .....              | 265, 729      |
| <code>\abs-hspace</code> .....                | 741           |
| <code>\abs-vspace</code> .....                | 741           |
| <code>\absolute</code> .....                  | 809           |
| <code>\accent</code> .....                    | 128, 802      |
| <code>\accentus</code> .....                  | 474, 804      |
| <code>\accepts</code> .....                   | 632, 633, 634 |
| <code>\acciaccatura</code> .....              | 120, 810      |
| <code>\accidental</code> .....                | 769           |
| <code>\accidentalStyle</code> .....           | 29, 810       |
| <code>AccidentalSuggestion</code> .....       | 129           |
| <code>add-grace-property</code> .....         | 123           |
| <code>add-stem-support</code> .....           | 240           |
| <code>add-toc-item!</code> .....              | 531           |
| <code>\addChordShape</code> .....             | 402, 810      |
| <code>\addInstrumentDefinition</code> .....   | 810           |
| <code>additionalPitchPrefix</code> .....      | 448           |
| <code>\addlyrics</code> .....                 | 287, 289, 290 |
| <code>\addQuote</code> .....                  | 223, 810      |
| <code>\aeolian</code> .....                   | 22            |
| <code>\after</code> .....                     | 810           |
| <code>\afterGrace</code> .....                | 121, 810      |
| <code>afterGraceFraction</code> .....         | 808           |
| <code>\aikenHeads</code> .....                | 43            |
| <code>\aikenHeadsMinor</code> .....           | 44            |
| <code>\aikenThinHeads</code> .....            | 43            |
| <code>\aikenThinHeadsMinor</code> .....       | 44            |
| <code>\alias</code> .....                     | 632           |
| <code>\align-on-other</code> .....            | 742           |
| <code>alignAboveContext</code> .....          | 213, 636      |
| <code>alignBelowContext</code> .....          | 213, 309, 636 |
| <code>\allowPageTurn</code> .....             | 583, 810      |
| <code>\allowVoltaHook</code> .....            | 810           |
| <code>\alterBroken</code> .....               | 681, 810      |
| <code>\alternative</code> .....               | 158           |
| <code>\ambitusAfter</code> .....              | 810           |
| <code>AmbitusLine</code> .....                | 38            |
| <code>annotate-spacing</code> .....           | 612           |
| <code>\appendToTag</code> .....               | 538, 810      |
| <code>\applyContext</code> .....              | 621, 811      |
| <code>\applyMusic</code> .....                | 811           |
| <code>\applyOutput</code> .....               | 811           |
| <code>\appoggiatura</code> .....              | 120, 811      |
| <code>\arabicStringNumbers</code> .....       | 368           |
| <code>\arpeggio</code> .....                  | 151           |
| <code>arpeggio-direction</code> .....         | 151           |
| <code>\arpeggioArrowDown</code> .....         | 151           |
| <code>\arpeggioArrowUp</code> .....           | 151           |
| <code>\arpeggioBracket</code> .....           | 152           |
| <code>\arpeggioNormal</code> .....            | 151           |
| <code>\arpeggioParenthesis</code> .....       | 152           |
| <code>\arpeggioParenthesisDashed</code> ..... | 152           |
| <code>\arrow-head</code> .....                | 273, 759      |
| <code>\articulate</code> .....                | 558           |
| <code>articulation-event</code> .....         | 226           |
| <code>\ascends</code> .....                   | 476, 481      |
| <code>\assertBeamQuant</code> .....           | 811           |
| <code>\assertBeamSlope</code> .....           | 811           |
| <code>associatedVoice</code> .....            | 287, 289, 321 |
| <code>\auctum</code> .....                    | 476, 481      |
| <code>aug</code> .....                        | 440           |
| <code>\augmentum</code> .....                 | 481, 811      |
| <code>auto-first-page-number</code> .....     | 571           |

|                                       |          |
|---------------------------------------|----------|
| <code>\auto-footnote</code> .....     | 789      |
| <code>autoBeaming</code> .....        | 90, 617  |
| <code>\autoBeamOff</code> .....       | 87, 357  |
| <code>\autoBeamOn</code> .....        | 87       |
| <code>\autoBreaksOff</code> .....     | 576      |
| <code>\autoBreaksOn</code> .....      | 576      |
| <code>\autoChange</code> .....        | 354, 811 |
| <code>\autoLineBreaksOff</code> ..... | 576      |
| <code>\autoLineBreaksOn</code> .....  | 576      |
| <code>automaticBars</code> .....      | 669      |
| <code>\autoPageBreaksOff</code> ..... | 580      |
| <code>\autoPageBreaksOn</code> .....  | 580      |

# B

|                                                     |               |
|-----------------------------------------------------|---------------|
| <code>\backslashed-digit</code> .....               | 790           |
| <code>Balloon_engraver</code> .....                 | 248           |
| <code>\balloonGrobText</code> .....                 | 248, 811      |
| <code>\balloonLengthOff</code> .....                | 248           |
| <code>\balloonLengthOn</code> .....                 | 248           |
| <code>\balloonText</code> .....                     | 248, 811      |
| <code>banjo-c-tuning</code> .....                   | 417           |
| <code>banjo-modal-tuning</code> .....               | 417           |
| <code>banjo-open-d-tuning</code> .....              | 417           |
| <code>banjo-open-dm-tuning</code> .....             | 417           |
| <code>\bar</code> .....                             | 103, 111, 811 |
| <code>\bar-line</code> .....                        | 769           |
| <code>barCheckSynchronize</code> .....              | 117           |
| <code>BarNumber</code> .....                        | 112           |
| <code>\barNumberCheck</code> .....                  | 118, 811      |
| <code>barNumberVisibility</code> .....              | 112           |
| <code>bartype</code> .....                          | 111           |
| <code>base-shortest-duration</code> .....           | 601           |
| <code>baseMoment</code> .....                       | 90, 95        |
| <code>\bassFigureExtendersOff</code> .....          | 455           |
| <code>\bassFigureExtendersOn</code> .....           | 455           |
| <code>\bassFigureStaffAlignmentDown</code> .....    | 457           |
| <code>\bassFigureStaffAlignmentNeutral</code> ..... | 457           |
| <code>\bassFigureStaffAlignmentUp</code> .....      | 457           |
| <code>\beam</code> .....                            | 759           |
| <code>\beamExceptions</code> .....                  | 90, 811       |
| <code>beatStructure</code> .....                    | 90, 95        |
| <code>\bendAfter</code> .....                       | 146, 811      |
| <code>\bendHold</code> .....                        | 811           |
| <code>\bendStartLevel</code> .....                  | 811           |
| <code>binding-offset</code> .....                   | 569           |
| <code>\blackTriangleMarkup</code> .....             | 448           |
| <code>blank-after-score-page-penalty</code> .....   | 571           |
| <code>blank-last-page-penalty</code> .....          | 571           |
| <code>blank-page-penalty</code> .....               | 571           |
| <code>\bold</code> .....                            | 264, 730      |
| <code>\book</code> .....                            | 501, 504      |
| <code>\bookOutputName</code> .....                  | 503, 811      |
| <code>\bookOutputSuffix</code> .....                | 503, 812      |
| <code>\bookpart</code> .....                        | 502, 504, 580 |
| <code>bookTitleMarkup</code> .....                  | 514           |
| <code>bottom-margin</code> .....                    | 564           |
| <code>\box</code> .....                             | 272, 730      |
| <code>\bracket</code> .....                         | 137, 759      |
| <code>bracket</code> .....                          | 360           |
| <code>\bracket</code> .....                         | 272           |
| <code>\break</code> .....                           | 576           |
| <code>break-align-symbols</code> .....              | 674           |
| <code>break-visibility</code> .....                 | 665           |

breakable..... 88  
 breakbefore..... 511  
 \breathe..... 144, 812  
 BreathingSign..... 144  
 \breve..... 48, 62

## C

\cadenzaOff..... 78  
 \cadenzaOn..... 78  
 \caesura..... 474, 812  
 \caps..... 731  
 \cavum..... 476, 481  
 \center-align..... 267, 742  
 \center-column..... 270, 743  
 \change..... 352  
 \char..... 790  
 check-consistency..... 568  
 choral..... 33  
 choral-cautionary..... 33  
 chordChanges..... 406, 446  
 \chordmode..... 6, 14, 399, 654  
 chordNameExceptions..... 449  
 chordNameLowercaseMinor..... 447  
 ChordNames..... 399  
 chordNameSeparator..... 448, 451  
 chordNoteNamer..... 448  
 chordPrefixSpacer..... 449  
 \chordRepeats..... 372, 812  
 chordRootNamer..... 448  
 \chords..... 445, 654  
 \circle..... 272, 760  
 \circulus..... 474, 804  
 \clef..... 17, 812  
 clip-regions..... 542  
 \cm..... 656  
 \coda..... 128, 771, 803  
 \codaMark..... 812  
 color..... 242  
 \column..... 270, 743  
 \column-lines..... 798  
 \combine..... 273, 743  
 common-shortest-duration..... 601  
 Completion\_heads\_engraver..... 83  
 Completion\_rest\_engraver..... 83  
 \compound-meter..... 771  
 \compoundMeter..... 82, 812  
 \compressEmptyMeasures..... 232  
 \compressMMRests..... 65, 67, 232, 812  
 \concat..... 744  
 \consists..... 625, 632  
 \context..... 618, 627  
 context-spec-music..... 189  
 controlpitch..... 10  
 countPercentRepeats..... 171  
 \cr..... 131  
 \cresc..... 132  
 crescendo-event..... 226  
 crescendoSpanner..... 136  
 crescendoText..... 136  
 \crescHairpin..... 132  
 \crescTextCresc..... 132  
 cross..... 40  
 \crossStaff..... 357, 812

\cueClef..... 227, 812  
 \cueClefUnset..... 227, 812  
 \cueDuring..... 227, 812  
 \cueDuringWithClef..... 227, 812  
 currentBarNumber..... 111, 126  
 \customTabClef..... 772

## D

\dashBang..... 129  
 \dashDash..... 129  
 \dashDot..... 129  
 \dashHat..... 129  
 \dashLarger..... 129  
 \dashPlus..... 129  
 \dashUnderscore..... 129  
 \deadNote..... 41, 812  
 \deadNotesOff..... 41  
 \deadNotesOn..... 41  
 \decr..... 131  
 \decresc..... 132  
 decrescendoSpanner..... 136  
 decrescendoText..... 136  
 default-staff-staff-spacing..... 584  
 default..... 29, 31  
 \default..... 118, 520  
 \defaultchild..... 635  
 \defaultTimeSignature..... 70  
 \defineBarLine..... 108, 813  
 \deminutum..... 476, 481  
 \denies..... 632, 633, 634  
 \descendens..... 476, 481  
 dim..... 440  
 \dim..... 132  
 \dimHairpin..... 132  
 \dimTextDecr..... 132  
 \dimTextDecresc..... 132  
 \dimTextDim..... 132  
 \dir-column..... 744  
 \discant..... 785  
 \displayLilyMusic..... 559, 813  
 \displayMusic..... 813  
 \displayScheme..... 813  
 \divisioMaior..... 474  
 \divisioMaxima..... 474  
 \divisioMinima..... 474  
 dodecaphonic..... 35  
 dodecaphonic-first..... 35  
 dodecaphonic-no-repeat..... 35  
 \dorian..... 22  
 \dotsDown..... 49  
 \dotsNeutral..... 49  
 \dotsUp..... 49  
 \doubleflat..... 772  
 \doublesharp..... 772  
 \downbow..... 128, 364, 803  
 \downmordent..... 128, 802  
 \downprall..... 128, 802  
 \draw-circle..... 273, 760  
 \draw-dashed-line..... 760  
 \draw-dotted-line..... 761  
 \draw-hline..... 761  
 \draw-line..... 273, 762  
 \draw-squiggle-line..... 762  
 \dropNote..... 444, 813

|                         |               |
|-------------------------|---------------|
| \drummode.....          | 200, 418, 654 |
| drumPitchNames.....     | 423           |
| drumPitchTable.....     | 423           |
| \drums.....             | 418, 654      |
| DrumStaff.....          | 200           |
| drumStyleTable.....     | 422           |
| \dwn.....               | 494           |
| \dynamic.....           | 137, 731      |
| dynamic-event.....      | 226           |
| \dynamicDown.....       | 133           |
| DynamicLineSpanner..... | 133, 135      |
| \dynamicNeutral.....    | 133           |
| \dynamicUp.....         | 133           |

## E

|                                     |               |
|-------------------------------------|---------------|
| \easyHeadsOff.....                  | 41            |
| \easyHeadsOn.....                   | 41            |
| \ellipse.....                       | 763           |
| \EnableGregorianDivisiones.....     | 825           |
| \enablePolymeter.....               | 813           |
| \endcr.....                         | 131           |
| \enddecr.....                       | 131           |
| \endSpanners.....                   | 663, 813      |
| \epistemFinis.....                  | 474           |
| \epistemInitium.....                | 474           |
| \epsfile.....                       | 274, 763      |
| \espressivo.....                    | 128, 132, 802 |
| \etc.....                           | 686           |
| \eventChords.....                   | 813           |
| \expandEmptyMeasures.....           | 232           |
| explicitClefVisibility.....         | 666           |
| explicitKeySignatureVisibility..... | 666           |
| extra-offset.....                   | 584           |
| \eyeglasses.....                    | 790           |
| Ez_numbers_engraver.....            | 42            |

## F

|                                     |               |
|-------------------------------------|---------------|
| \f.....                             | 130           |
| \featherDurations.....              | 102, 813      |
| \fermata.....                       | 128, 772, 803 |
| \ff.....                            | 130           |
| \fff.....                           | 130           |
| \ffff.....                          | 130           |
| \ffffff.....                        | 130           |
| \figured-bass.....                  | 731           |
| figuredBassAlterationDirection..... | 456           |
| figuredBassPlusDirection.....       | 456           |
| \figuremode.....                    | 453, 654      |
| \figures.....                       | 453, 654      |
| \fill-line.....                     | 270, 744      |
| \fill-with-pattern.....             | 531, 745      |
| \filled-box.....                    | 273, 763      |
| \finalis.....                       | 474           |
| \finger.....                        | 239, 731, 813 |
| fingeringOrientations.....          | 240           |
| first-page-number.....              | 571           |
| \first-visible.....                 | 790           |
| \fixed.....                         | 2, 813        |
| \flageolet.....                     | 128, 803      |
| \flat.....                          | 773           |
| \flexa.....                         | 481           |
| followVoice.....                    | 356           |

|                                 |               |
|---------------------------------|---------------|
| font-encoding.....              | 278           |
| font-interface.....             | 238, 278      |
| font-size.....                  | 235, 238      |
| \fontCaps.....                  | 732           |
| \fontSize.....                  | 265, 732      |
| fontSize.....                   | 235           |
| \footnote.....                  | 519, 791, 814 |
| footnote-separator-markup.....  | 572           |
| Forbid_line_break_engraver..... | 55            |
| forget.....                     | 36            |
| four-string-banjo.....          | 417           |
| \fp.....                        | 130           |
| \fraction.....                  | 791           |
| \freeBass.....                  | 785           |
| \frenchChords.....              | 447           |
| \fret-diagram.....              | 389, 780      |
| fret-diagram-interface.....     | 395           |
| \fret-diagram-terse.....        | 391, 780      |
| \fret-diagram-verbose.....      | 393, 781      |
| FretBoards.....                 | 398           |
| \fromproperty.....              | 791           |
| \funkHeads.....                 | 43            |
| \funkHeadsMinor.....            | 44            |

## G

|                                  |          |
|----------------------------------|----------|
| \general-align.....              | 269, 746 |
| \germanChords.....               | 447      |
| \glissando.....                  | 147      |
| \glissandoMap.....               | 147      |
| \grace.....                      | 120, 814 |
| GregorianTranscriptionStaff..... | 200      |
| Grid_line_span_engraver.....     | 249      |
| Grid_point_engraver.....         | 249      |
| gridInterval.....                | 249      |
| \grobdescriptions.....           | 814      |
| grow-direction.....              | 102      |

## H

|                                  |               |
|----------------------------------|---------------|
| \halfopen.....                   | 128, 422, 803 |
| \halign.....                     | 268, 747      |
| \harmonic.....                   | 41, 365, 374  |
| \harmonicByFret.....             | 374, 814      |
| \harmonicByRatio.....            | 374, 814      |
| \harmonicNote.....               | 814           |
| \harmonicsOff.....               | 365           |
| \harmonicsOn.....                | 365, 814      |
| \harp-pedal.....                 | 782           |
| \haydnturn.....                  | 128, 802      |
| \hbracket.....                   | 272, 763      |
| \hcenter-in.....                 | 748           |
| \header.....                     | 504           |
| \henzelongfermata.....           | 128, 803      |
| \henzeshortfermata.....          | 128, 803      |
| \hide.....                       | 664, 814      |
| \hideKeySignature.....           | 428           |
| \hideNotes.....                  | 241           |
| \hideSplitTiedTabNotes.....      | 373           |
| \hideStaffSwitch.....            | 356           |
| horizontal-shift.....            | 569           |
| Horizontal_bracket_engraver..... | 251           |
| HorizontalBracketText.....       | 252           |
| \hspace.....                     | 268, 748      |

\huge..... 235, 267, 732

## I

\ictus..... 474, 804  
 \if..... 779  
 \iij..... 477  
 \IIJ..... 477  
 \ij..... 477  
 \IJ..... 477  
 \image..... 764  
 \improvisationOff..... 46, 85  
 \improvisationOn..... 46, 85  
 \in..... 656  
 \incipit..... 485, 814  
 \inclinatum..... 476, 481  
 \include..... 505, 532  
 indent..... 221, 569, 605  
 \inherit-acceptability..... 633, 814  
 \initialContextFrom..... 815  
 inner-margin..... 569  
 \inStaffSegno..... 161, 815  
 \instrumentSwitch..... 815  
 \inversion..... 14, 815  
 \invertChords..... 444, 815  
 \ionian..... 22  
 \italianChords..... 447  
 \italic..... 264, 732

## J

\jump..... 815  
 \justified-lines..... 277, 799  
 \justify..... 271, 749  
 \justify-field..... 749  
 \justify-line..... 750  
 \justify-string..... 750

## K

keepAliveInterfaces..... 216  
 \keepWithTag..... 535, 815  
 \key..... 22, 44, 815  
 \kievanOff..... 483  
 \kievanOn..... 483  
 KievanStaff..... 482  
 KievanVoice..... 482  
 \killCues..... 231, 815

## L

\label..... 529, 815  
 \laissezVibrer..... 58  
 \language..... 816  
 \languageRestore..... 816  
 \languageSaveAndChange..... 816  
 \large..... 235, 267, 733  
 \larger..... 265, 267, 733  
 last-bottom-spacing..... 566  
 \layout..... 504, 573, 616, 627  
 layout-set-staff-size..... 575  
 \left-align..... 267, 751  
 \left-brace..... 792  
 \left-column..... 751

left-margin..... 567  
 \lheel..... 128, 803  
 \ligature..... 816  
 \line..... 751  
 line-width..... 271, 567, 605  
 \linea..... 476, 481  
 \lineprall..... 128, 802  
 \locrian..... 22  
 \longa..... 48, 62  
 \longfermata..... 128, 803  
 \lookup..... 792  
 \lower..... 268, 752  
 \ltoe..... 128, 803  
 ly:minimal-breaking..... 581  
 ly:one-line-auto-height-breaking..... 582  
 ly:one-line-breaking..... 582  
 ly:one-page-breaking..... 581  
 ly:optimal-breaking..... 581  
 ly:page-turn-breaking..... 582  
 \lydian..... 22  
 \lyricmode..... 286, 287, 654  
 \lyrics..... 654  
 \lyricsto..... 287, 289, 290

## M

m..... 440  
 magnification->font-size..... 235, 575  
 \magnify..... 265, 733  
 \magnifyMusic..... 235, 816  
 \magnifyStaff..... 575, 816  
 magstep..... 235, 575, 657  
 maj..... 440  
 \major..... 22  
 majorSevenSymbol..... 448, 450  
 make-dynamic-script..... 138  
 make-pango-font-tree..... 282  
 \makeClusters..... 181, 816  
 \makeDefaultStringTuning..... 816  
 \marcato..... 128, 802  
 \mark..... 118, 259, 816  
 Mark\_engraver..... 260  
 \markalphabet..... 792  
 \markLengthOff..... 75, 260  
 \markLengthOn..... 75, 260  
 \markletter..... 792  
 \markup..... 254, 259, 261, 262, 263, 655  
 markup-markup-spacing..... 566  
 markup-system-spacing..... 566  
 \markuplist..... 262, 277, 278  
 \markupMap..... 816  
 max-systems-per-page..... 569  
 \maxima..... 48, 62  
 Measure\_grouping\_engraver..... 96  
 measureBarType..... 111  
 measureLength..... 90, 126  
 measurePosition..... 77, 126  
 \melisma..... 294  
 \melismaEnd..... 294  
 MensuralStaff..... 200, 464  
 MensuralVoice..... 464  
 \mergeDifferentlyDottedOff..... 185  
 \mergeDifferentlyDottedOn..... 185  
 \mergeDifferentlyHeadedOff..... 185

|                                                   |          |
|---------------------------------------------------|----------|
| <code>\mergeDifferentlyHeadedOn</code> .....      | 185      |
| <code>\mf</code> .....                            | 130      |
| <code>middleCPosition</code> .....                | 26       |
| <code>\midi</code> .....                          | 504, 616 |
| <code>midibalance</code> .....                    | 556      |
| <code>midiChannelMapping</code> .....             | 554      |
| <code>midiChorusLevel</code> .....                | 556      |
| <code>mididrumPitches</code> .....                | 423      |
| <code>midiExpression</code> .....                 | 556      |
| <code>midipanPosition</code> .....                | 556      |
| <code>midireverbLevel</code> .....                | 556      |
| <code>min-systems-per-page</code> .....           | 570      |
| <code>minimum-Y-extent</code> .....               | 584      |
| <code>minimumFret</code> .....                    | 371, 410 |
| <code>minimumPageTurnLength</code> .....          | 582      |
| <code>minimumRepeatLengthForPageTurn</code> ..... | 583      |
| <code>\minor</code> .....                         | 22       |
| <code>minorChordModifier</code> .....             | 449      |
| <code>mixed</code> .....                          | 360      |
| <code>\mixolydian</code> .....                    | 22       |
| <code>\mm</code> .....                            | 656      |
| <code>\modalInversion</code> .....                | 16, 816  |
| <code>\modalTranspose</code> .....                | 15, 816  |
| <code>mode</code> .....                           | 808      |
| <code>modern</code> .....                         | 32       |
| <code>modern-cautionary</code> .....              | 32       |
| <code>modern-voice</code> .....                   | 32       |
| <code>modern-voice-cautionary</code> .....        | 32       |
| <code>\mordent</code> .....                       | 128, 802 |
| <code>\mp</code> .....                            | 130      |
| <code>\multi-measure-rest-by-number</code> .....  | 773      |
| <code>MultiMeasureRestScript</code> .....         | 66       |
| <code>MultiMeasureRestText</code> .....           | 66       |
| <code>\musicglyph</code> .....                    | 119, 773 |
| <code>\musicLength</code> .....                   | 817      |
| <code>\musicMap</code> .....                      | 817      |
| <code>musicQuotes</code> .....                    | 808      |

## N

|                                                    |               |
|----------------------------------------------------|---------------|
| <code>\n</code> .....                              | 130           |
| <code>\name</code> .....                           | 632           |
| <code>\natural</code> .....                        | 773           |
| <code>neo-modern</code> .....                      | 34            |
| <code>neo-modern-cautionary</code> .....           | 34            |
| <code>neo-modern-voice</code> .....                | 34            |
| <code>neo-modern-voice-cautionary</code> .....     | 34            |
| <code>\new</code> .....                            | 618           |
| <code>\newSpacingSection</code> .....              | 602           |
| <code>no-reset</code> .....                        | 36            |
| <code>\noBeam</code> .....                         | 100           |
| <code>\noBreak</code> .....                        | 576           |
| <code>nonstaff-nonstaff-spacing</code> .....       | 584           |
| <code>nonstaff-relatedstaff-spacing</code> .....   | 584           |
| <code>nonstaff-unrelatedstaff-spacing</code> ..... | 584           |
| <code>\noPageBreak</code> .....                    | 580, 817      |
| <code>\noPageTurn</code> .....                     | 583, 817      |
| <code>\normal-size-sub</code> .....                | 733           |
| <code>\normal-size-super</code> .....              | 266, 734      |
| <code>\normal-text</code> .....                    | 734           |
| <code>\normal-weight</code> .....                  | 734           |
| <code>\normalsize</code> .....                     | 235, 267, 734 |
| <code>\note</code> .....                           | 774           |
| <code>\note-by-number</code> .....                 | 774           |

|                                          |          |
|------------------------------------------|----------|
| <code>note-event</code> .....            | 226      |
| <code>Note_heads_engraver</code> .....   | 83       |
| <code>Note_name_engraver</code> .....    | 246      |
| <code>\notemode</code> .....             | 655      |
| <code>noteNameFunction</code> .....      | 246      |
| <code>NoteNames</code> .....             | 246      |
| <code>noteNameSeparator</code> .....     | 246      |
| <code>\null</code> .....                 | 268, 793 |
| <code>NullVoice</code> .....             | 316      |
| <code>\number</code> .....               | 735      |
| <code>\numericTimeSignature</code> ..... | 70       |

## O

|                                                     |                         |
|-----------------------------------------------------|-------------------------|
| <code>\octaveCheck</code> .....                     | 10, 817                 |
| <code>\offset</code> .....                          | 646, 817                |
| <code>\omit</code> .....                            | 663, 817                |
| <code>\on-the-fly</code> .....                      | 517, 793                |
| <code>\once</code> .....                            | 642, 643, 648, 682, 817 |
| <code>\oneVoice</code> .....                        | 181                     |
| <code>\open</code> .....                            | 128, 364, 426, 803      |
| <code>\oriscus</code> .....                         | 476, 481                |
| <code>\ottava</code> .....                          | 25, 817                 |
| <code>ottavation-numbers</code> .....               | 25                      |
| <code>ottavation-ordinals</code> .....              | 25                      |
| <code>ottavation-simple-ordinals</code> .....       | 25                      |
| <code>ottavationMarkups</code> .....                | 25                      |
| <code>outer-margin</code> .....                     | 569                     |
| <code>output-count</code> .....                     | 808                     |
| <code>output-def</code> .....                       | 808                     |
| <code>output-suffix</code> .....                    | 808                     |
| <code>outside-staff-horizontal-padding</code> ..... | 599                     |
| <code>outside-staff-padding</code> .....            | 599                     |
| <code>outside-staff-priority</code> .....           | 599                     |
| <code>\oval</code> .....                            | 764                     |
| <code>\overlay</code> .....                         | 752                     |
| <code>\override</code> .....                        | 642, 646, 793           |
| <code>\override-lines</code> .....                  | 799                     |
| <code>\overrideProperty</code> .....                | 646, 817                |
| <code>\overrideTimeSignatureSettings</code> .....   | 70, 817                 |
| <code>\overtie</code> .....                         | 736                     |

## P

|                                                        |               |
|--------------------------------------------------------|---------------|
| <code>\p</code> .....                                  | 130           |
| <code>\pad-around</code> .....                         | 273, 753      |
| <code>\pad-markup</code> .....                         | 273, 753      |
| <code>\pad-to-box</code> .....                         | 273, 753      |
| <code>\pad-x</code> .....                              | 273, 754      |
| <code>page-breaking</code> .....                       | 570           |
| <code>page-breaking-system-system-spacing</code> ..... | 570           |
| <code>page-count</code> .....                          | 570           |
| <code>\page-link</code> .....                          | 793           |
| <code>page-number-type</code> .....                    | 571           |
| <code>\page-ref</code> .....                           | 529, 793      |
| <code>page-spacing-weight</code> .....                 | 572           |
| <code>\pageBreak</code> .....                          | 580, 581, 818 |
| <code>\pageTurn</code> .....                           | 583, 818      |
| <code>\palmMute</code> .....                           | 818           |
| <code>\palmMuteOn</code> .....                         | 818           |
| <code>\paper</code> .....                              | 504, 562      |
| <code>paper-height</code> .....                        | 564           |
| <code>paper-width</code> .....                         | 567           |
| <code>\parallelMusic</code> .....                      | 197, 818      |

|                                             |                   |
|---------------------------------------------|-------------------|
| <code>\parenthesize</code> .....            | 244, 764, 818     |
| <code>\partCombine</code> .....             | 191, 316, 818     |
| <code>\partCombineApart</code> .....        | 193               |
| <code>\partCombineAutomatic</code> .....    | 193               |
| <code>\partCombineChords</code> .....       | 193               |
| <code>\partCombineDown</code> .....         | 818               |
| <code>\partCombineForce</code> .....        | 818               |
| <code>partCombineListener</code> .....      | 808               |
| <code>\partCombineSoloI</code> .....        | 193               |
| <code>\partCombineSoloII</code> .....       | 193               |
| <code>\partCombineUnisono</code> .....      | 193               |
| <code>\partCombineUp</code> .....           | 819               |
| <code>\partial</code> .....                 | 77, 158, 160, 819 |
| <code>\path</code> .....                    | 765               |
| <code>\pattern</code> .....                 | 794               |
| <code>pedalSustainStyle</code> .....        | 360               |
| <code>percent</code> .....                  | 170               |
| <code>\pes</code> .....                     | 481               |
| <code>\phrasingSlurDashed</code> .....      | 143               |
| <code>\phrasingSlurDashPattern</code> ..... | 143, 819          |
| <code>\phrasingSlurDotted</code> .....      | 143               |
| <code>\phrasingSlurDown</code> .....        | 143               |
| <code>\phrasingSlurHalfDashed</code> .....  | 143               |
| <code>\phrasingSlurHalfSolid</code> .....   | 143               |
| <code>\phrasingSlurNeutral</code> .....     | 143               |
| <code>\phrasingSlurSolid</code> .....       | 143               |
| <code>\phrasingSlurUp</code> .....          | 143               |
| <code>\phrygian</code> .....                | 22                |
| <code>piano</code> .....                    | 33                |
| <code>piano-cautionary</code> .....         | 33                |
| <code>PianoStaff</code> .....               | 351, 354          |
| <code>Pitch_squash_engraver</code> .....    | 85                |
| <code>\pitchedTrill</code> .....            | 156, 819          |
| <code>pitchnames</code> .....               | 808               |
| <code>\pointAndClickOff</code> .....        | 819               |
| <code>\pointAndClickOn</code> .....         | 819               |
| <code>\pointAndClickTypes</code> .....      | 819               |
| <code>\polygon</code> .....                 | 766               |
| <code>\portato</code> .....                 | 128, 802          |
| <code>\postscript</code> .....              | 274, 767          |
| <code>\pp</code> .....                      | 130               |
| <code>\ppp</code> .....                     | 130               |
| <code>\pppp</code> .....                    | 130               |
| <code>\prall</code> .....                   | 128, 802          |
| <code>\pralldown</code> .....               | 128, 802          |
| <code>\prallmordent</code> .....            | 128, 802          |
| <code>\prallprall</code> .....              | 128, 802          |
| <code>\prallup</code> .....                 | 128, 802          |
| <code>\preBend</code> .....                 | 819               |
| <code>\preBendHold</code> .....             | 819               |
| <code>predefinedDiagramTable</code> .....   | 407               |
| <code>\predefinedFretboardsOff</code> ..... | 409               |
| <code>\predefinedFretboardsOn</code> .....  | 409               |
| <code>print-all-headers</code> .....        | 572               |
| <code>print-first-page-number</code> .....  | 571               |
| <code>print-page-number</code> .....        | 571               |
| <code>printAccidentalNames</code> .....     | 246               |
| <code>printNotesLanguage</code> .....       | 246               |
| <code>printOctaveNames</code> .....         | 246               |
| <code>\property-recursive</code> .....      | 794               |
| <code>\propertyOverride</code> .....        | 819               |
| <code>\propertyRevert</code> .....          | 819               |
| <code>\propertySet</code> .....             | 820               |
| <code>\propertyTweak</code> .....           | 820               |
| <code>\propertyUnset</code> .....           | 820               |

|                                  |          |
|----------------------------------|----------|
| <code>\pt</code> .....           | 656      |
| <code>\pushToTag</code> .....    | 538, 820 |
| <code>\put-adjacent</code> ..... | 754      |

## Q

|                                        |               |
|----------------------------------------|---------------|
| <code>\qr-code</code> .....            | 794           |
| <code>\quilisma</code> .....           | 476, 481      |
| <code>quotedCueEventTypes</code> ..... | 226           |
| <code>quotedEventTypes</code> .....    | 226           |
| <code>\quoteDuring</code> .....        | 223, 227, 820 |

## R

|                                                 |                    |
|-------------------------------------------------|--------------------|
| <code>r</code> .....                            | 62                 |
| <code>R</code> .....                            | 65                 |
| <code>ragged-bottom</code> .....                | 564                |
| <code>ragged-last</code> .....                  | 568, 605           |
| <code>ragged-last-bottom</code> .....           | 564                |
| <code>ragged-right</code> .....                 | 568, 605           |
| <code>\raise</code> .....                       | 268, 754           |
| <code>\raiseNote</code> .....                   | 444, 820           |
| <code>\reduceChords</code> .....                | 86, 820            |
| <code>\relative</code> .....                    | 2, 6, 14, 355, 820 |
| <code>\remove</code> .....                      | 625                |
| <code>remove-empty</code> .....                 | 216                |
| <code>remove-first</code> .....                 | 216                |
| <code>remove-grace-property</code> .....        | 123                |
| <code>remove-layer</code> .....                 | 217                |
| <code>\RemoveAllEmptyStaves</code> .....        | 215, 826           |
| <code>\RemoveEmptyStaves</code> .....           | 215, 826           |
| <code>\removeWithTag</code> .....               | 535, 820           |
| <code>\repeat</code> .....                      | 158                |
| <code>\repeat percent</code> .....              | 170                |
| <code>\repeat tremolo</code> .....              | 173                |
| <code>repeatCommands</code> .....               | 166                |
| <code>repeatCountVisibility</code> .....        | 171                |
| <code>\repeatTie</code> .....                   | 58, 161, 312       |
| <code>\replace</code> .....                     | 736                |
| <code>\resetRelativeOctave</code> .....         | 5, 821             |
| <code>\responsum</code> .....                   | 477, 821           |
| <code>\rest</code> .....                        | 62, 775            |
| <code>\rest-by-number</code> .....              | 775                |
| <code>rest-event</code> .....                   | 226                |
| <code>restNumberThreshold</code> .....          | 233                |
| <code>restrainOpenStrings</code> .....          | 371                |
| <code>\retrograde</code> .....                  | 15, 821            |
| <code>\reverseturn</code> .....                 | 128, 802           |
| <code>\revert</code> .....                      | 643                |
| <code>\revertTimeSignatureSettings</code> ..... | 71, 821            |
| <code>\rfz</code> .....                         | 130                |
| <code>rgb-color</code> .....                    | 243                |
| <code>\rheel</code> .....                       | 128, 803           |
| <code>\rhythm</code> .....                      | 776                |
| <code>RhythmicStaff</code> .....                | 200                |
| <code>\right-align</code> .....                 | 267, 754           |
| <code>\right-brace</code> .....                 | 795                |
| <code>\right-column</code> .....                | 755                |
| <code>right-margin</code> .....                 | 568                |
| <code>\rightHandFinger</code> .....             | 411, 821           |
| <code>\romanStringNumbers</code> .....          | 364, 368           |
| <code>\rotate</code> .....                      | 755                |
| <code>\rounded-box</code> .....                 | 272, 767           |
| <code>\rtoe</code> .....                        | 128, 803           |

# S

|                       |               |
|-----------------------|---------------|
| s                     | 64            |
| \sacredHarpHeads      | 43            |
| \sacredHarpHeadsMinor | 44            |
| \sans                 | 737           |
| \scale                | 768           |
| \scaleDurations       | 56, 80, 821   |
| \score                | 500, 504, 777 |
| \score-lines          | 799           |
| score-markup-spacing  | 566           |
| score-system-spacing  | 566           |
| scoreTitleMarkup      | 514           |
| \sectionLabel         | 821           |
| \segno                | 128, 777, 803 |
| \segnoMark            | 821           |
| self-alignment-X      | 584           |
| \semicirculus         | 474, 804      |
| \semiflat             | 778           |
| \semiGermanChords     | 447           |
| \semisharp            | 778           |
| \serif                | 737           |
| \sesquiflat           | 778           |
| \sesquisharp          | 778           |
| \set                  | 90, 640, 646  |
| set-global-fonts      | 283           |
| set-global-staff-size | 575           |
| \settingsFrom         | 821           |
| \sf                   | 130           |
| \sff                  | 130           |
| \sfz                  | 130           |
| \shape                | 678, 821      |
| \sharp                | 778           |
| \shiftDurations       | 821           |
| \shiftOff             | 185           |
| \shiftOn              | 185           |
| \shiftOnn             | 185           |
| \shiftOnnn            | 185           |
| short-indent          | 221, 569      |
| \shortfermata         | 128, 803      |
| show-available-fonts  | 282           |
| showFirstLength       | 543, 808      |
| \showKeySignature     | 428           |
| showLastLength        | 543, 808      |
| \showStaffSwitch      | 356           |
| \signumcongruentiae   | 128, 804      |
| \simple               | 737           |
| \single               | 523, 649, 821 |
| \skip                 | 64, 311, 821  |
| skipBars              | 233           |
| skipTypesetting       | 543           |
| slashChordSeparator   | 449           |
| \slashed-digit        | 795           |
| \slashedGrace         | 120, 822      |
| \slashSeparator       | 572           |
| \slashturn            | 128, 802      |
| slur-event            | 226           |
| \slurDashed           | 140           |
| \slurDashPattern      | 141, 822      |
| \slurDotted           | 140           |
| \slurDown             | 140           |
| \slurHalfDashed       | 140           |
| \slurHalfSolid        | 140           |
| \slurNeutral          | 140           |
| \slurSolid            | 140           |

|                            |                    |
|----------------------------|--------------------|
| \slurUp                    | 141                |
| \small                     | 235, 267, 737      |
| \smallCaps                 | 737                |
| \smaller                   | 265, 267, 738      |
| \snappizzicato             | 128, 803           |
| \sostenutoOff              | 359                |
| \sostenutoOn               | 359                |
| \sourcefileline            | 505                |
| \sourcefilename            | 505                |
| \southernHarmonyHeads      | 43                 |
| \southernHarmonyHeadsMinor | 44                 |
| \sp                        | 130                |
| spacing                    | 601                |
| Span_stem_engraver         | 357                |
| \spp                       | 130                |
| \staccatissimo             | 128, 802           |
| \staccato                  | 128, 802           |
| staff-affinity             | 584                |
| staff-padding              | 240                |
| \staff-space               | 656                |
| Staff_midiInstrument       | 558                |
| Staff_collecting_engraver  | 260                |
| Staff_symbol_engraver      | 215                |
| staffgroup-staff-spacing   | 584                |
| \staffHighlight            | 822                |
| start-repeat               | 166                |
| startAcciaccaturaMusic     | 123                |
| startAppoggiaturaMusic     | 123                |
| startGraceMusic            | 123                |
| \startGroup                | 251                |
| \startStaff                | 208, 211           |
| \startTrillSpan            | 155                |
| \stdBass                   | 786                |
| \stdBassIV                 | 786                |
| \stdBassV                  | 787                |
| \stdBassVI                 | 788                |
| stem-spacing-correction    | 601                |
| \stemDown                  | 244                |
| stemLeftBeamCount          | 100, 101           |
| \stemNeutral               | 244                |
| stemRightBeamCount         | 100, 101           |
| \stemUp                    | 244                |
| \stencil                   | 795                |
| stopAcciaccaturaMusic      | 123                |
| stopAppoggiaturaMusic      | 123                |
| stopGraceMusic             | 123                |
| \stopGroup                 | 251                |
| \stopped                   | 128, 422, 426, 803 |
| \stopStaff                 | 208, 211, 215      |
| \stopTrillSpan             | 155                |
| \storePredefinedDiagram    | 402, 407, 822      |
| strictBeatBeaming          | 96                 |
| \string-lines              | 799                |
| stringNumberOrientations   | 240                |
| \stringTuning              | 385, 822           |
| stringTunings              | 384, 398           |
| strokeFingerOrientations   | 240, 412           |
| \stropho                   | 476, 481           |
| \strut                     | 795                |
| \styledNoteHeads           | 822                |
| \sub                       | 266, 738           |
| subdivideBeams             | 95                 |
| suggestAccidentals         | 129, 470           |
| \super                     | 266, 738           |

sus ..... 443  
 \sustainOff ..... 359  
 \sustainOn ..... 359  
 system-count ..... 570  
 system-separator-markup ..... 572  
 system-system-spacing ..... 566  
 systems-per-page ..... 570

## T

\tabChordRepeats ..... 372, 822  
 \tabChordRepetition ..... 822  
 \tabFullNotation ..... 370  
 \table ..... 799  
 \table-of-contents ..... 532, 800  
 TabStaff ..... 200, 369  
 TabVoice ..... 369  
 \tag ..... 535, 822  
 \tagGroup ..... 538, 822  
 \taor ..... 428  
 teaching ..... 35  
 \teeny ..... 235, 267, 738  
 \tempo ..... 74  
 \temporary ..... 648, 682, 822  
 \tenuto ..... 128, 802  
 text ..... 360  
 \textEndMark ..... 823  
 \textLengthOff ..... 67, 68, 256  
 \textLengthOn ..... 67, 68, 135, 256  
 \textMark ..... 823  
 \textSpannerDown ..... 257  
 \textSpannerNeutral ..... 257  
 \textSpannerUp ..... 257  
 \thumb ..... 128, 239  
 \tie ..... 739  
 TieColumn ..... 60  
 \tied-lyric ..... 778  
 \tieDashed ..... 58  
 \tieDashPattern ..... 58, 823  
 \tieDotted ..... 58  
 \tieDown ..... 58  
 \tieHalfDashed ..... 58  
 \tieHalfSolid ..... 58  
 \tieNeutral ..... 58  
 \tieSolid ..... 58  
 \tieUp ..... 58  
 tieWaitForNote ..... 60  
 \time ..... 69, 90, 823  
 \times ..... 823  
 timeSignatureFraction ..... 80  
 \tiny ..... 235, 267, 739  
 tocFormatMarkup ..... 532  
 tocIndentMarkup ..... 532  
 \tocItem ..... 532, 823  
 tocItemMarkup ..... 532  
 \tocItemWithDotsMarkup ..... 530  
 tocTitleMarkup ..... 532  
 top-margin ..... 564  
 top-markup-spacing ..... 566  
 top-system-spacing ..... 566  
 toplevel-bookparts ..... 808  
 toplevel-scores ..... 808  
 \translate ..... 269, 755  
 \translate-scaled ..... 269, 756

\transparent ..... 796  
 \transpose ..... 6, 11, 14, 823  
 \transposedCueDuring ..... 230, 823  
 \transposition ..... 28, 223, 823  
 \treCorde ..... 359  
 tremolo ..... 173  
 \triangle ..... 273, 768  
 \trill ..... 128, 155, 802  
 \tuplet ..... 50, 80, 823  
 tuplet-slur ..... 51  
 \tupletDown ..... 51  
 \tupletNeutral ..... 51  
 TupletNumber ..... 52  
 \tupletSpan ..... 52, 823  
 tupletSpannerDuration ..... 52  
 \tupletUp ..... 51  
 \turn ..... 128, 802  
 \tweak ..... 644, 646, 824  
 two-sided ..... 568  
 \type ..... 632  
 \typewriter ..... 739

## U

\unaCorda ..... 359  
 \underline ..... 264, 739  
 \undertie ..... 740  
 \undo ..... 649, 824  
 unfold ..... 168  
 \unfolded ..... 824  
 \unfoldRepeats ..... 553, 824  
 \unHideNotes ..... 241  
 \unless ..... 779  
 \unset ..... 641  
 \upbow ..... 128, 364, 803  
 \upmordent ..... 128, 802  
 \upprall ..... 128, 802  
 \upright ..... 740

## V

\varcoda ..... 128, 779, 803  
 VaticanaStaff ..... 200, 472  
 VaticanaVoice ..... 472  
 \vcenter ..... 756  
 \verbatim-file ..... 796  
 \version ..... 505  
 \versus ..... 477, 824  
 VerticalAxisGroup ..... 584  
 \verylongfermata ..... 128, 803  
 \veryshortfermata ..... 128, 803  
 \virga ..... 476, 481  
 \virgula ..... 474  
 voice ..... 29, 31  
 Voice ..... 181  
 \voiceFour ..... 181  
 \voiceFourStyle ..... 185  
 \voiceNeutralStyle ..... 185  
 \voiceOne ..... 181  
 \voiceOneStyle ..... 185  
 \voices ..... 184, 824  
 \voiceThree ..... 181  
 \voiceThreeStyle ..... 185  
 \voiceTwo ..... 181

\voiceTwoStyle..... 185  
 \void..... 559, 824  
 \volta..... 825  
 \volta-number..... 741  
 Volta\_engraver..... 163  
 \vshape..... 825  
 \vspace..... 269, 756

## W

\walkerHeads..... 43  
 \walkerHeadsMinor..... 44  
 whichBar..... 111  
 \whiteout..... 796  
 \whiteTriangleMarkup..... 448  
 \with..... 625, 629  
 \with-color..... 242, 797  
 \with-dimension..... 797  
 \with-dimension-from..... 797  
 \with-dimensions..... 797  
 \with-dimensions-from..... 797

\with-link..... 797  
 \with-outline..... 797  
 \with-string-transformer..... 741  
 \with-true-dimension..... 798  
 \with-true-dimensions..... 798  
 \with-url..... 769  
 \withMusicProperty..... 825  
 \withRelativeDir..... 825  
 \woodwind-diagram..... 783  
 \wordwrap..... 271, 757  
 \wordwrap-field..... 757  
 \wordwrap-lines..... 277, 800  
 \wordwrap-string..... 758

## X

x11-color..... 242, 244  
 X-offset..... 584  
 \xNote..... 40, 825  
 \xNotesOff..... 40  
 \xNotesOn..... 40

## Apéndice E Índice de LilyPond

Además de todas las instrucciones y palabras clave de LilyPond, este índice es una lista de términos musicales y las palabras que tienen relación con cada uno de ellos, con enlaces a aquellas secciones del manual que describen o se ocupan de dicho término.

|                 |          |             |          |
|-----------------|----------|-------------|----------|
| <b>!</b>        |          | <b>&lt;</b> |          |
| ! .....         | 6        | <...> ..... | 176      |
| \! .....        | 131      | <> .....    | 176, 352 |
|                 |          | < .....     | 176      |
| <b>"</b>        |          | \< .....    | 131      |
| " " .....       | 117      | <b>=</b>    |          |
|                 |          | \= .....    | 140, 825 |
| <b>%</b>        |          | = .....     | 10       |
| % .....         | 501, 505 | <b>&gt;</b> |          |
| %{ ... %} ..... | 501, 505 | > .....     | 176      |
| <b>,</b>        |          | \> .....    | 131      |
| ' .....         | 1        | <b>?</b>    |          |
| <b>(</b>        |          | ? .....     | 6        |
| ( .....         | 139      | <b>[</b>    |          |
| \( .....        | 142      | [ .....     | 99       |
| <b>)</b>        |          | \[ .....    | 462      |
| ) .....         | 139      | <b>]</b>    |          |
| \) .....        | 142      | ] .....     | 99       |
| <b>,</b>        |          | \] .....    | 462      |
| , .....         | 1        | <b>^</b>    |          |
| <b>—</b>        |          | ^ .....     | 443      |
| - .....         | 128      | <b>-</b>    |          |
| -! .....        | 802      | - .....     | 293      |
| -+ .....        | 803      | <b> </b>    |          |
| -- .....        | 802      | .....       | 117      |
| - .....         | 802      | <b>~</b>    |          |
| -> .....        | 802      | ~ .....     | 57       |
| -^ .....        | 802      | <b>1</b>    |          |
| -_ .....        | 802      | 15ma .....  | 25       |
| <b>.</b>        |          | 15mb .....  | 25       |
| . .....         | 49       | <b>8</b>    |          |
| <b>/</b>        |          | 8va .....   | 25       |
| / .....         | 443      | 8vb .....   | 25       |
| /+ .....        | 443      |             |          |
| <b>:</b>        |          |             |          |
| : .....         | 174      |             |          |

# A

|                                                     |               |                                                     |               |
|-----------------------------------------------------|---------------|-----------------------------------------------------|---------------|
| a due, partes .....                                 | 191           | acorde, variantes de .....                          | 440           |
| abajo, arco .....                                   | 364           | acorde, y altura relativa .....                     | 177           |
| ‘abierta’, articulación .....                       | 128, 426, 803 | acorde, y ligadura .....                            | 58            |
| abierto, high hat .....                             | 128, 804      | acordeón .....                                      | 360           |
| \abs-fontsize .....                                 | 265, 729      | acordeón, cambios en el .....                       | 361           |
| \abs-hspace .....                                   | 741           | acordeón, símbolo de registro .....                 | 361           |
| \abs-vspace .....                                   | 741           | acordeón, signo de cambio en el .....               | 361           |
| absoluta .....                                      | 1             | acordeón, signo de discanto .....                   | 361           |
| absoluta, especificación, de la octava .....        | 1             | acordes, bajo de .....                              | 443           |
| absoluta, introducción, de la octava .....          | 1             | acordes, diagramas de .....                         | 388           |
| \absolute .....                                     | 809           | acordes, repetición de .....                        | 177, 372      |
| absolutos, matices .....                            | 130           | acortar, corchete de primera y segunda vez .....    | 163           |
| acampanado, regulador .....                         | 135           | ‘acro arriba’, indicación de arco .....             | 128           |
| \accent .....                                       | 128, 802      | add-grace-property .....                            | 123           |
| \accentus .....                                     | 474, 804      | add-stem-support .....                              | 240           |
| ‘accentus’, articulación gregoriana .....           | 474           | add-toc-item! .....                                 | 531           |
| ‘accentus’, articulación, gregoriana .....          | 804           | \addChordShape .....                                | 402, 810      |
| \accepts .....                                      | 632, 633, 634 | adding white background, to text .....              | 796           |
| acciacatura .....                                   | 120           | \addInstrumentDefinition .....                      | 810           |
| \acciacatura .....                                  | 120, 810      | additionalPitchPrefix .....                         | 448           |
| acciacatura, de varias notas .....                  | 124           | \addlyrics .....                                    | 287, 289, 290 |
| accidental .....                                    | 6             | \addQuote .....                                     | 223, 810      |
| \accidental .....                                   | 769           | adición en acordes .....                            | 442           |
| \accidentalStyle .....                              | 29, 810       | adicional, evitar becuadro .....                    | 7             |
| AccidentalSuggestion .....                          | 129           | adicional, interna, línea .....                     | 208           |
| acento .....                                        | 128           | adicional, línea .....                              | 208           |
| ‘acento’, articulación .....                        | 128, 802      | adicional, modificar línea .....                    | 208           |
| acorde .....                                        | 176, 439, 444 | adicional, voz, en música polifónica .....          | 189           |
| acorde alterado .....                               | 441           | adicional, voz, para gestionar saltos .....         | 578           |
| acorde arpegiado .....                              | 151           | adorno, letra y notas de .....                      | 320           |
| acorde de jazz .....                                | 439, 447      | adorno, nota de, seguimiento .....                  | 121           |
| acorde extendido .....                              | 441           | adorno, nota, trucaje .....                         | 123           |
| acorde quebrado .....                               | 151           | adorno, nota, y espaciado estricto .....            | 123           |
| acorde, alteración de notas .....                   | 442           | adorno, sincronización de notas de .....            | 124           |
| acorde, alteraciones dentro de .....                | 36            | \aeolian .....                                      | 22            |
| acorde, de pentagrama cruzado .....                 | 357           | afinación del laúd .....                            | 418           |
| acorde, de potencia .....                           | 415           | afinación, del banjo .....                          | 417           |
| acorde, de quinta vacía .....                       | 415           | afinación, no occidental .....                      | 492           |
| acorde, diagrama automático de .....                | 409           | \after .....                                        | 810           |
| acorde, diagramas de trastes con nombres de .....   | 399           | \afterGrace .....                                   | 121, 810      |
| acorde, digitación de .....                         | 239           | afterGraceFraction .....                            | 808           |
| acorde, división entre pentagramas con .....        |               | agogó .....                                         | 804           |
| \autoChange .....                                   | 356           | agrupación de grupos especiales .....               | 51            |
| acorde, eliminar repetidos .....                    | 446           | agrupar, pulsos .....                               | 96            |
| acorde, formas de, en instrumentos de trastes ..... | 402           | Aiken, cabezas de nota con forma .....              | 43            |
| acorde, glissando en tablatura .....                | 382           | Aiken, cabezas de nota, variante fina .....         | 45            |
| acorde, hoja guía de .....                          | 446           | \aikenHeads .....                                   | 43            |
| acorde, introducción relativa de la octava en ..... | 5             | \aikenHeadsMinor .....                              | 44            |
| acorde, inversión .....                             | 444           | \aikenThinHeads .....                               | 43            |
| acorde, mayor 7, disposición .....                  | 450           | \aikenThinHeadsMinor .....                          | 44            |
| acorde, modificación de una nota .....              | 644           | aislada, altura .....                               | 49            |
| acorde, modo de .....                               | 439           | aislada, duración .....                             | 48            |
| acorde, nombre alternativo .....                    | 447           | ajustado a palabras, texto .....                    | 271           |
| acorde, nombre de .....                             | 444           | ajuste de línea, texto con .....                    | 271           |
| acorde, nombres de .....                            | 439           | ajuste del símbolo del pentagrama .....             | 657           |
| acorde, nombres de, excepciones .....               | 449           | al aire, indicación de cuerda .....                 | 364           |
| acorde, realización .....                           | 444           | al niente, regulador .....                          | 134           |
| acorde, repetición de volta, por debajo .....       | 451           | alfa, transparencia .....                           | 242           |
| acorde, rotación .....                              | 444           | \alias .....                                        | 632           |
| acorde, separador, modificación .....               | 451           | \align-on-other .....                               | 742           |
| acorde, supresión en .....                          | 443           | alignAboveContext .....                             | 213, 636      |
| acorde, suprimir repetido .....                     | 406           | alignBelowContext .....                             | 213, 309, 636 |
| acorde, vacío .....                                 | 123, 176, 352 | alineación a un objeto .....                        | 674           |
|                                                     |               | alineación a una cadenza (cadencia) .....           | 125           |
|                                                     |               | alineación vertical de inscripciones de texto ..... | 135           |

|                                                                        |          |                                                            |          |
|------------------------------------------------------------------------|----------|------------------------------------------------------------|----------|
| alineación vertical, matices .....                                     | 135      | altura .....                                               | 1        |
| alineación, compás, número .....                                       | 115      | altura, aislada .....                                      | 49       |
| alineación, horizontal, letra .....                                    | 305      | altura, nombres de, otros idiomas .....                    | 8        |
| alineación, instrucciones de texto .....                               | 272      | altura, predeterminada .....                               | 49       |
| alineación, vertical, de texto .....                                   | 268      | altura, transporte de .....                                | 11       |
| alineal, elementos de marcado .....                                    | 267      | altura, transposición 'inteligente' .....                  | 12       |
| alineal, texto .....                                                   | 267      | Amazing Grace, ejemplo de gaita .....                      | 429      |
| alineal, texto de marcado .....                                        | 267      | ambitus .....                                              | 37       |
| alist .....                                                            | 806      | \ambitusAfter .....                                        | 810      |
| \allowPageTurn .....                                                   | 583, 810 | AmbitusLine .....                                          | 38       |
| \allowVoltaHook .....                                                  | 810      | análisis musicológico .....                                | 251      |
| alteración con paréntesis .....                                        | 6        | análisis, corchete de, con etiqueta .....                  | 252      |
| alteración de cuartos de tono .....                                    | 8        | anacrusa .....                                             | 77       |
| alteración de precaución .....                                         | 6        | anacrusa, en repeticiones .....                            | 160      |
| alteración en nota ligada .....                                        | 7        | analizador léxico .....                                    | 808      |
| alteración mensural .....                                              | 469      | analizador sintáctico .....                                | 808      |
| alteración no restablecer, estilo de .....                             | 36       | ángulo, regulador en .....                                 | 670      |
| alteración recordatoria .....                                          | 6        | anidada, repetición .....                                  | 166      |
| alteración, accidental .....                                           | 29       | anidados, corchetes de pentagrama .....                    | 205      |
| alteración, automática .....                                           | 29       | anidamiento, de pentagramas .....                          | 205      |
| alteración, bajo cifrado, posición .....                               | 456      | annotate-spacing .....                                     | 612      |
| alteración, cadencias .....                                            | 78       | anthem .....                                               | 326      |
| alteración, coral con precaución .....                                 | 33       | antiguas, claves .....                                     | 17       |
| alteración, en acordes .....                                           | 36       | \appendToTag .....                                         | 538, 810 |
| alteración, en varias voces .....                                      | 32       | \applyContext .....                                        | 621, 811 |
| alteración, estilo coral .....                                         | 33       | \applyMusic .....                                          | 811      |
| alteración, estilo de .....                                            | 29       | \applyOutput .....                                         | 811      |
| alteración, estilo de piano .....                                      | 33       | appoggiatura .....                                         | 120      |
| alteración, estilo de voz de .....                                     | 31       | \appoggiatura .....                                        | 120, 811 |
| alteración, estilo de voz de precaución moderno .....                  | 32       | árabe, ejemplo de música .....                             | 497      |
| alteración, estilo de, olvidar .....                                   | 36       | árabe, improvisación .....                                 | 496      |
| alteración, estilo dodecafónico sin repetir .....                      | 35       | árabe, música .....                                        | 492      |
| alteración, estilo dodecafónico-primero .....                          | 35       | árabe, maqam .....                                         | 492      |
| alteración, estilo moderno .....                                       | 32       | árabe, notas, nombres .....                                | 493      |
| alteración, estilo moderno de .....                                    | 32       | árabe, plantilla de música .....                           | 497      |
| alteración, estilo moderno de precaución .....                         | 32       | árabe, semi-bemol .....                                    | 494      |
| alteración, estilo predeterminado de .....                             | 29       | árabes, armaduras .....                                    | 496      |
| alteración, estilo, dodecafónico .....                                 | 35       | Arabic key signatures .....                                | 494      |
| alteración, música sin metro .....                                     | 78       | \arabicStringNumbers .....                                 | 368      |
| alteración, moderna .....                                              | 32       | arco abajo .....                                           | 128, 803 |
| alteración, ocultar, en notas ligadas al principio de un sistema ..... | 7        | 'arco abajo', indicación de arco .....                     | 803      |
| alteración, piano de precaución, estilo de .....                       | 33       | arco arriba .....                                          | 128, 803 |
| alteración, trino con .....                                            | 156      | 'arco arriba', indicación de arco .....                    | 803      |
| alteración, y notas simultáneas .....                                  | 36       | arco, abajo, indicación .....                              | 364      |
| alteraciones de la musica ficta .....                                  | 470      | arco, arriba, indicación .....                             | 364      |
| alteraciones estilo moderno .....                                      | 31       | arco, indicación .....                                     | 364      |
| alteraciones gregorianas .....                                         | 473      | armónico, en instrumento de trastes .....                  | 414      |
| alteraciones kievanas .....                                            | 483      | armónico, en tablaturas .....                              | 377      |
| alteraciones, estilo de, neo-moderno .....                             | 34       | armónico, flageolet .....                                  | 128      |
| alteraciones, estilo predeterminado .....                              | 31       | armónico, natural .....                                    | 365      |
| alteraciones, estilo teaching (enseñanza) .....                        | 35       | armónicos artificiales .....                               | 365      |
| alteraciones, estilo, moderno-precaución .....                         | 31       | armónicos de flageolet .....                               | 803      |
| alteraciones, estilo, neo-moderno de precaución .....                  | 34       | armónicos en tablatura .....                               | 374      |
| alteraciones, estilo, neo-moderno de voz .....                         | 34       | armónicos, cabezas de nota .....                           | 40       |
| alteraciones, estilo, neo-modern-voice-cautionary .....                | 34       | Armadura de la tonalidad .....                             | 22       |
| \alterBroken .....                                                     | 681, 810 | armadura gregoriana .....                                  | 473      |
| alternativa, tabla de trastes .....                                    | 407      | armadura mensural .....                                    | 469      |
| \alternative .....                                                     | 158      | armadura, evitar becuadros .....                           | 23       |
| alternativo, estilo de la breve .....                                  | 49       | armadura, no tradicional .....                             | 24       |
| alternativo, finales, en repeticiones explícitas .....                 | 168      | armadura, visibilidad después de un cambio explícito ..... | 666      |
| alternativo, nombre de acorde .....                                    | 447      | arpa .....                                                 | 362      |
| alto varC, clave .....                                                 | 725      | arpa sacra, cabezas de nota con forma .....                | 43       |
| alto, clave .....                                                      | 725      | arpa, diagrama de pedal .....                              | 362      |
| alto, clave de .....                                                   | 17       | arpa, pedal .....                                          | 362      |

|                                                               |               |
|---------------------------------------------------------------|---------------|
| <code>\arpeggio</code> .....                                  | 151           |
| <code>arpeggio-direction</code> .....                         | 151           |
| <code>\arpeggioArrowDown</code> .....                         | 151           |
| <code>\arpeggioArrowUp</code> .....                           | 151           |
| <code>\arpeggioBracket</code> .....                           | 152           |
| <code>\arpeggioNormal</code> .....                            | 151           |
| <code>\arpeggioParenthesis</code> .....                       | 152           |
| <code>\arpeggioParenthesisDashed</code> .....                 | 152           |
| arpegiado, acorde, símbolos especiales .....                  | 152           |
| arpegio .....                                                 | 151           |
| arpegio con paréntesis de pentagrama cruzado ...              | 155           |
| arpegio, corchete de pentagrama cruzado .....                 | 358           |
| arpegio, corchete, señalar voces divididas .....              | 329           |
| arpegio, entre pautas .....                                   | 153           |
| arpegio, entre voces .....                                    | 154           |
| arpegio, y ligadura .....                                     | 60            |
| arriba, arco .....                                            | 364           |
| <code>\arrow-head</code> .....                                | 273, 759      |
| articulación .....                                            | 128           |
| articulación, abierta .....                                   | 128, 426, 803 |
| articulación, acento .....                                    | 128, 802      |
| articulación, espressivo .....                                | 128, 802      |
| articulación, gregoriana, <i>accentus</i> .....               | 804           |
| articulación, gregoriana, <i>circulus</i> .....               | 804           |
| articulación, gregoriana, <i>ictus</i> .....                  | 804           |
| articulación, gregoriana, <i>semicirculus</i> .....           | 804           |
| articulación, gregoriano, <i>accentus</i> .....               | 474           |
| articulación, gregoriano, <i>circulus</i> .....               | 474           |
| articulación, gregoriano, <i>episemFinis</i> .....            | 474           |
| articulación, gregoriano, <i>episemInitium</i> .....          | 474           |
| articulación, gregoriano, <i>ictus</i> .....                  | 474           |
| articulación, gregoriano, <i>semicirculus</i> .....           | 474           |
| articulación, <i>marcato</i> .....                            | 128, 802      |
| articulación, nota tapada .....                               | 128           |
| articulación, <i>portato</i> .....                            | 128, 802      |
| articulación, semiabierta .....                               | 128, 803      |
| articulación, <i>staccatissimo</i> .....                      | 128, 802      |
| articulación, <i>staccato</i> .....                           | 128, 802      |
| articulación, tapada .....                                    | 426, 803      |
| articulación, <i>tenuto</i> .....                             | 128, 802      |
| articulación, valores predeterminados,<br>modificación .....  | 129           |
| articulaciones .....                                          | 802           |
| articulaciones gregorianas .....                              | 474           |
| <code>\articulate</code> .....                                | 558           |
| <code>articulate script</code> .....                          | 558           |
| <code>articulate, script</code> .....                         | 558           |
| <code>articulate.ly</code> .....                              | 558           |
| <code>articulation-event</code> .....                         | 226           |
| artificiales, armónicos .....                                 | 365           |
| <code>\ascendens</code> .....                                 | 476, 481      |
| aspas, cabezas de nota .....                                  | 40            |
| <code>\assertBeamQuant</code> .....                           | 811           |
| <code>\assertBeamSlope</code> .....                           | 811           |
| <code>associatedVoice</code> .....                            | 287, 289, 321 |
| <code>\auctum</code> .....                                    | 476, 481      |
| <code>aug</code> .....                                        | 440           |
| <code>\augmentum</code> .....                                 | 481, 811      |
| <code>auto-first-page-number</code> .....                     | 571           |
| <code>\auto-footnote</code> .....                             | 789           |
| autobarrado, propiedades para indicaciones de<br>compás ..... | 70            |
| <code>autoBeaming</code> .....                                | 90, 617       |
| <code>\autoBeamOff</code> .....                               | 87, 357       |
| <code>\autoBeamOn</code> .....                                | 87            |

|                                                   |          |
|---------------------------------------------------|----------|
| <code>\autoBreaksOff</code> .....                 | 576      |
| <code>\autoBreaksOn</code> .....                  | 576      |
| <code>\autoChange</code> .....                    | 354, 811 |
| <code>\autoChange</code> y el modo relativo ..... | 355      |
| <code>\autoLineBreaksOff</code> .....             | 576      |
| <code>\autoLineBreaksOn</code> .....              | 576      |
| automática, alteración .....                      | 29       |
| automática, combinación de partes .....           | 191      |
| automático, cambio de pentagrama .....            | 354      |
| automático, diagrama de acordes .....             | 409      |
| automático, diagrama de traste .....              | 409      |
| <code>automaticBars</code> .....                  | 669      |
| <code>\autoPageBreaksOff</code> .....             | 580      |
| <code>\autoPageBreaksOn</code> .....              | 580      |
| ayuda, globos de .....                            | 248      |

## B

|                                           |               |
|-------------------------------------------|---------------|
| Bézier, curva de, puntos de control ..... | 677           |
| <code>backslashed digit</code> .....      | 790           |
| <code>\backslashed-digit</code> .....     | 790           |
| bajo .....                                | 804           |
| bajo acústico .....                       | 804           |
| bajo cifrado .....                        | 453           |
| bajo cifrado, alineación .....            | 458           |
| bajo cifrado, líneas de extensión .....   | 456           |
| bajo de los acordes .....                 | 443           |
| bajo, clave .....                         | 725           |
| bajo, clave de .....                      | 17            |
| balance en MIDI .....                     | 556           |
| <code>Balloon_engraver</code> .....       | 248           |
| <code>\balloonGrobText</code> .....       | 248, 811      |
| <code>\balloonLengthOff</code> .....      | 248           |
| <code>\balloonLengthOn</code> .....       | 248           |
| <code>\balloonText</code> .....           | 248, 811      |
| banjo, afinación del .....                | 417           |
| banjo, tablatura de .....                 | 367, 416      |
| <code>banjo-c-tuning</code> .....         | 417           |
| <code>banjo-modal-tuning</code> .....     | 417           |
| <code>banjo-open-d-tuning</code> .....    | 417           |
| <code>banjo-open-dm-tuning</code> .....   | 417           |
| <code>\bar</code> .....                   | 103, 111, 811 |
| <code>bar line, in markup</code> .....    | 769           |
| <code>\bar-line</code> .....              | 769           |
| barítono <i>varC</i> , clave .....        | 725           |
| barítono <i>varF</i> , clave .....        | 725           |
| barítono, clave de .....                  | 17            |
| <code>barCheckSynchronize</code> .....    | 117           |
| <code>BarNumber</code> .....              | 112           |
| <code>\barNumberCheck</code> .....        | 118, 811      |
| <code>barNumberVisibility</code> .....    | 112           |
| barra cruzada .....                       | 108           |
| barra de compás, música sin metro .....   | 78            |
| barra horizontal .....                    | 376           |
| barra, cadencias .....                    | 78            |
| barra, de compás .....                    | 103           |
| barra, de pentagrama cruzado .....        | 352           |
| barra, de trémolo .....                   | 173           |
| barra, doblada, cambiar .....             | 88            |
| barra, doble .....                        | 103           |
| barra, en ángulo .....                    | 88            |
| barra, en saltos de línea .....           | 88            |
| barra, en tablatura .....                 | 376           |
| barra, estricta .....                     | 96            |

|                                                  |               |
|--------------------------------------------------|---------------|
| barra, final                                     | 103           |
| barra, finales con varias voces                  | 97            |
| barra, finales en la partitura                   | 97            |
| barra, grupo especial, cortar línea              | 55            |
| barra, música sin metro                          | 78            |
| barra, manual                                    | 87, 99        |
| barra, manual, abreviatura de dirección          | 99            |
| barra, manual, notas de adorno                   | 99            |
| barra, \partCombine con \autoBeamOff             | 89            |
| barra, progresiva                                | 102           |
| barra, reglas personalizadas                     | 87            |
| barra, salto de línea                            | 88            |
| barra, secundaria, orientación de                | 96            |
| barra, subdivisión                               | 95            |
| barra, y letra                                   | 90            |
| barra, y melismas                                | 88            |
| barradas, cabezas de nota                        | 46            |
| barrado, propiedades predefinidas para el compás | 70            |
| barras de compás manuales                        | 104           |
| barras, en música polimétrica                    | 80            |
| Bartók pizzicato                                 | 366           |
| bartype                                          | 111           |
| base-shortest-duration                           | 601           |
| baseMoment                                       | 90, 95        |
| \bassFigureExtendersOff                          | 455           |
| \bassFigureExtendersOn                           | 455           |
| \bassFigureStaffAlignmentDown                    | 457           |
| \bassFigureStaffAlignmentNeutral                 | 457           |
| \bassFigureStaffAlignmentUp                      | 457           |
| basso continuo                                   | 453           |
| batería                                          | 418, 420      |
| \beam                                            | 759           |
| \beamExceptions                                  | 90, 811       |
| beatStructure                                    | 90, 95        |
| becuadro                                         | 6             |
| becuadro, adicional, evitar                      | 7             |
| becuadro, evitar en armadura                     | 23            |
| bemol                                            | 6             |
| bemol, doble                                     | 6             |
| \bendAfter                                       | 146, 811      |
| \bendHold                                        | 811           |
| \bendStartLevel                                  | 811           |
| binding-offset                                   | 569           |
| bisbiglando                                      | 362           |
| Bison                                            | 808           |
| blackmensural, clave                             | 465, 725      |
| \blackTriangleMarkup                             | 448           |
| blank-after-score-page-penalty                   | 571           |
| blank-last-page-penalty                          | 571           |
| blank-page-penalty                               | 571           |
| BNF                                              | 808           |
| \bold                                            | 264, 730      |
| bongó                                            | 804           |
| bongó abierto                                    | 804           |
| bongó agudo                                      | 804           |
| bongó grave                                      | 804           |
| bongó tapado                                     | 804           |
| \book                                            | 501, 504      |
| \bookOutputName                                  | 503, 811      |
| \bookOutputSuffix                                | 503, 812      |
| \bookpart                                        | 502, 504, 580 |
| bookTitleMarkup                                  | 514           |
| bottom-margin                                    | 564           |
| bounding box, of glyph                           | 798           |
| \box                                             | 272, 730      |

|                                          |          |
|------------------------------------------|----------|
| brace, in markup                         | 792      |
| \bracket                                 | 137, 759 |
| bracket                                  | 360      |
| \bracket                                 | 272      |
| \break                                   | 576      |
| break-align-symbols                      | 674      |
| break-visibility                         | 665      |
| breakable                                | 88       |
| breakbefore                              | 511      |
| \breathe                                 | 144, 812 |
| BreathingSign                            | 144      |
| \breve                                   | 48, 62   |
| breve, nota, estilo alternativo          | 49       |
| breve, silencio de                       | 62       |
| buscar, fuentes tipográficas disponibles | 282      |

## C

|                                              |          |
|----------------------------------------------|----------|
| cántico                                      | 338, 343 |
| caída de tono (fall)                         | 146      |
| cabasa                                       | 804      |
| cabezas de nota antiguas                     | 467, 483 |
| cadencia                                     | 78       |
| cadencia, alteraciones                       | 78       |
| cadencia, barras                             | 78       |
| cadencia, barras de compás                   | 78       |
| cadencia, números de compás                  | 78       |
| cadencia, saltos de línea en                 | 80       |
| cadencia, saltos de página en                | 80       |
| cadenza (cadencia)                           | 125      |
| cadenza (cadencia), alinear a                | 125      |
| \cadenzaOff                                  | 78       |
| \cadenzaOn                                   | 78       |
| caesura                                      | 145      |
| \caesura                                     | 474, 812 |
| caja                                         | 804      |
| caja acústica                                | 804      |
| caja china                                   | 804      |
| caja circundante                             | 657      |
| caja electrónica                             | 804      |
| calderón                                     | 119, 128 |
| calderón corto                               | 128      |
| calderón de Henze                            | 128, 803 |
| calderón largo                               | 128      |
| calderón o fermata                           | 803      |
| calderón, corto                              | 803      |
| calderón, largo                              | 803      |
| calderón, sobre la línea divisoria           | 259      |
| calderón, sobre un silencio multicompa       | 66       |
| callback                                     | 806      |
| cambiar una propiedad                        | 640      |
| cambiar, nombre de instrumento               | 222      |
| cambio automático de pentagrama              | 354      |
| cambio de dedo                               | 239      |
| cambio de la fuente tipográfica              | 264      |
| cambio, de pentagrama, manual                | 352      |
| cambio, de tempo, sin indicación metronómica | 76       |
| campana                                      | 804      |
| canción, a varias voces                      | 326      |
| cantante, nombre del                         | 319      |
| capa                                         | 664      |
| capo                                         | 393      |
| \caps                                        | 731      |
| carácter, especial, en modo de marcado       | 263      |

|                                              |                 |                                                   |               |
|----------------------------------------------|-----------------|---------------------------------------------------|---------------|
| caracteres especiales                        | 539             | clave, de Fa                                      | 17            |
| caracteres no ASCII                          | 539             | clave, de guía                                    | 18            |
| \cavum                                       | 476, 481        | clave, de mezzosoprano                            | 17            |
| cejilla                                      | 393             | clave, de Sol                                     | 17            |
| cejilla, indicación de                       | 388             | clave, de soprano                                 | 17            |
| cencerro                                     | 804             | clave, de tenor                                   | 17            |
| \center-align                                | 267, 742        | clave, de violín                                  | 17            |
| \center-column                               | 270, 743        | clave, Do                                         | 725           |
| centering column of text                     | 743             | clave, estilo                                     | 725           |
| centrado, matices, en música de piano        | 351             | clave, estilos                                    | 465           |
| centrar texto en la página                   | 270             | clave, Fa                                         | 725           |
| cerradura                                    | 807             | clave, francesa                                   | 17, 725       |
| cesura                                       | 145             | clave, G2                                         | 725           |
| \change                                      | 352             | clave, GG                                         | 725           |
| changing direction of text column            | 744             | clave, kievana                                    | 725           |
| \char                                        | 790             | clave, música antigua                             | 725           |
| chart, fingering                             | 427             | clave, mensural                                   | 725           |
| check-consistency                            | 568             | clave, mezzosoprano                               | 725           |
| choral                                       | 33              | clave, percusión                                  | 725           |
| choral-cautionary                            | 33              | clave, Petrucci                                   | 725           |
| chordChanges                                 | 406, 446        | clave, Sol                                        | 725           |
| \chordmode                                   | 6, 14, 399, 654 | clave, soprano                                    | 725           |
| chordNameExceptions                          | 449             | clave, subbajo                                    | 725           |
| chordNameLowercaseMinor                      | 447             | clave, tablatura                                  | 725           |
| ChordNames                                   | 399             | clave, tenor                                      | 725           |
| ChordNames, con líneas de compás             | 450             | clave, tenor Sol                                  | 725           |
| chordNameSeparator                           | 448, 451        | clave, tenor varC                                 | 725           |
| chordNoteNamer                               | 448             | clave, treble                                     | 725           |
| chordPrefixSpacer                            | 449             | clave, truaje de propiedades                      | 20            |
| \chordRepeats                                | 372, 812        | clave, varbaritone                                | 725           |
| chordRootNamer                               | 448             | clave, varC                                       | 725           |
| \chords                                      | 445, 654        | clave, violín                                     | 725           |
| chorus en MIDI                               | 556             | clave, visibilidad de la transposición            | 669           |
| Christian Harmony, cabezas de nota con forma | 43              | clave, visibilidad después de un cambio explícito | 666           |
| cifrado americano                            | 439             | claves                                            | 804           |
| cifrado, bajo                                | 453             | clef                                              | 6             |
| cifrado, bajo, alteración, posición          | 456             | \clef                                             | 17, 812       |
| \circle                                      | 272, 760        | clip-regions                                      | 542           |
| circling text                                | 760             | cluster                                           | 181           |
| \circulus                                    | 474, 804        | \cm                                               | 656           |
| 'circulus', articulación gregoriana          | 474             | coda                                              | 128           |
| 'circulus', articulación, gregoriana         | 804             | \coda                                             | 128, 771, 803 |
| citar otras voces                            | 223, 227        | 'coda de variación', signo                        | 803           |
| clave                                        | 17, 473, 482    | coda de variante                                  | 128           |
| clave blackmensural                          | 465             | coda de variante, símbolo                         | 128           |
| clave de música antigua                      | 465             | 'coda de variante', signo                         | 128           |
| clave de percusión                           | 418             | 'coda', signo                                     | 119, 128, 803 |
| clave de Petrucci                            | 465             | 'coda', sobre la línea divisoria                  | 259           |
| clave de tablatura                           | 386             | \codaMark                                         | 812           |
| clave kievana                                | 465             | colisión                                          | 185           |
| clave mensural                               | 465             | colisión, del número de compás                    | 117           |
| clave moderntab                              | 386             | colisión, ignorar                                 | 180, 190      |
| clave transpositora                          | 18              | colisión, voces de pentagrama cruzado             | 353           |
| clave, alto                                  | 725             | colocación, de los silencios multicompa           | 67            |
| clave, alto varC                             | 725             | color                                             | 242           |
| clave, antigua                               | 17              | color                                             | 242           |
| clave, bajo                                  | 725             | color de x11                                      | 242           |
| clave, barítono varC                         | 725             | color en acordes                                  | 244           |
| clave, baritone varF                         | 725             | color rgb                                         | 243           |
| clave, blackmensural                         | 725             | color, códigos de CSS                             | 242           |
| clave, de alto                               | 17              | color, voz                                        | 185           |
| clave, de bajo                               | 17              | coloreada, nota                                   | 242           |
| clave, de barítono                           | 17              | coloreada, nota de acorde                         | 244           |
| clave, de contrabajo                         | 17              | coloreado de un objeto                            | 664           |
| clave, de Do                                 | 17              | coloreado, objeto                                 | 242           |

|                                                         |                  |                                                         |               |
|---------------------------------------------------------|------------------|---------------------------------------------------------|---------------|
| colorear notas .....                                    | 242              | condensar silencios .....                               | 69            |
| colorear objetos .....                                  | 242              | conformar ligaduras .....                               | 678           |
| colores semitransparentes .....                         | 242              | conga .....                                             | 804           |
| colores, lista de .....                                 | 702              | conga abierta .....                                     | 804           |
| coloring text .....                                     | 797              | conga aguda .....                                       | 804           |
| \column .....                                           | 270, 743         | conga grave .....                                       | 804           |
| \column-lines .....                                     | 798              | conga tapada .....                                      | 804           |
| columna, texto en .....                                 | 262              | \consists .....                                         | 625, 632      |
| columnas, texto .....                                   | 270              | constante, regulador de tipo .....                      | 135           |
| coma, intervalos de .....                               | 498              | contador, repetición de porcentaje .....                | 171           |
| combinar, partes, cambiar el texto .....                | 196              | contador, visibilidad de repetición de porcentaje ..... | 171           |
| \combine .....                                          | 273, 743         | contemporáneo, glissando .....                          | 148           |
| comentario .....                                        | 501, 505         | \context .....                                          | 618, 627      |
| comentario de bloque .....                              | 501, 505         | \context dentro de un bloque \layout .....              | 627           |
| comentario de una línea .....                           | 501, 505         | context-spec-music .....                                | 189           |
| comentario de varias líneas .....                       | 501, 505         | contexto implícito .....                                | 635           |
| comienzo de repetición .....                            | 166              | contexto, cambiar propiedades predeterminadas           |               |
| comienzo del sistema .....                              | 201              | de .....                                                | 627           |
| comillas, en la letra .....                             | 286, 293         | contexto, definición de nuevos .....                    | 632           |
| common-shortest-duration .....                          | 601              | contexto, definiciones con MIDI .....                   | 552           |
| compás de anacrusa .....                                | 77               | contexto, orden de disposición .....                    | 634           |
| compás parcial .....                                    | 77               | contextos, creación y referenciación de .....           | 618           |
| compás polimétrico .....                                | 80               | contextos, mantener vivos .....                         | 622           |
| compás, agrupación .....                                | 96               | contextos, tiempo de vida .....                         | 622           |
| compás, barras, invisibles .....                        | 103              | continua, ligadura .....                                | 140           |
| compás, completo, silencios de .....                    | 65               | contrabajo, clave de .....                              | 17            |
| compás, comprobación .....                              | 117              | control, alturas de .....                               | 10            |
| compás, comprobación de .....                           | 117              | control, trucar un punto de .....                       | 646           |
| compás, compuesto, indicación de .....                  | 82               | controlling general text alignment .....                | 746           |
| compás, definir línea de .....                          | 108              | controlpitch .....                                      | 10            |
| compás, doble .....                                     | 80               | copyright, símbolo de .....                             | 541           |
| compás, estilo de la indicación de .....                | 70               | coral, clave de tenor .....                             | 18            |
| compás, indicación de, ajustes predeterminados .....    | 70               | coral, estilo de alteraciones accidentales .....        | 33            |
| compás, indicación de, en medio de un compás .....      | 77               | coral, estilo de alteraciones con precaución .....      | 33            |
| compás, indicación de, estilos de .....                 | 466              | corchete .....                                          | 244, 251      |
| compás, indicación de, imprimir solo el numerador ..... | 73               | corchete de fraseo .....                                | 251           |
| compás, indicación de, mensural .....                   | 466              | corchete de fraseo con etiqueta .....                   | 252           |
| compás, línea de, dentro de ChordNames .....            | 450              | corchete de primera y segunda vez .....                 | 166           |
| compás, número de .....                                 | 126              | corchete horizontal .....                               | 251           |
| compás, número de, formato .....                        | 113              | corchete mensural .....                                 | 468           |
| compás, número, alineación .....                        | 115              | corchete vertical .....                                 | 201           |
| compás, número, comprobación .....                      | 117              | corchete, al comienzo de un pentagrama único .....      | 203           |
| compás, número, eliminar .....                          | 116              | corchete, cuadrado, al inicio de un grupo .....         | 203           |
| compás, número, imprimir a intervalos regulares .....   | 113              | corchete, de casilla de repetición, con texto .....     | 168           |
| compás, número, imprimir en el primer compás .....      | 112              | corchete, de pentagrama cruzado .....                   | 358           |
| compás, números de .....                                | 111              | corchete, recto .....                                   | 101           |
| compás, parcial, en himnos .....                        | 348              | corchete, vertical, señalar voces divididas .....       | 329           |
| compás, propiedades, restaurar los valores              |                  | corchetes, anidados .....                               | 205           |
| predeterminados .....                                   | 71               | coro, sistema de .....                                  | 201           |
| compás, repetición de .....                             | 170              | corto, calderón .....                                   | 128, 803      |
| compás, repeticiones y números de .....                 | 166              | countPercentRepeats .....                               | 171           |
| compás, sub-agrupar .....                               | 96               | \cr .....                                               | 131           |
| compás, visibilidad de la indicación de .....           | 69               | creating a table .....                                  | 799           |
| compases distintos al mismo tiempo .....                | 626              | creating empty text object .....                        | 793           |
| Completion_heads_engraver .....                         | 83               | creating horizontal space, in text .....                | 741, 748      |
| Completion_rest_engraver .....                          | 83               | creating text fraction .....                            | 791           |
| \compound-meter .....                                   | 771              | creating vertical space, in text .....                  | 741, 756, 795 |
| \compoundMeter .....                                    | 82, 812          | \cresc .....                                            | 132           |
| compresión de música .....                              | 56               | crescendo .....                                         | 131           |
| \compressEmptyMeasures .....                            | 232              | crescendo-event .....                                   | 226           |
| \compressMMRests .....                                  | 65, 67, 232, 812 | crescendoSpanner .....                                  | 136           |
| comprobación de compás con repeticiones .....           | 160              | crescendoText .....                                     | 136           |
| compuesto, indicación de compás .....                   | 82               | \crescHairpin .....                                     | 132           |
| \concat .....                                           | 744              | \crescTextCresc .....                                   | 132           |
| concatenating text .....                                | 744              | cross .....                                             | 40            |

|                                                 |          |
|-------------------------------------------------|----------|
| <code>\crossStaff</code> .....                  | 357, 812 |
| cruce de pentagramas .....                      | 356      |
| cruzado, acordes de pentagrama .....            | 357      |
| cruzado, línea de pentagrama .....              | 356      |
| cruzado, notas de pentagrama .....              | 357      |
| cruzado, pentagrama .....                       | 356      |
| cruzado, pentagrama, barras de .....            | 352      |
| cruzado, pentagrama, colisión de voces .....    | 353      |
| cruzado, pentagrama, corchete de arpegio .....  | 358      |
| cruzado, pentagrama, notas de .....             | 352      |
| cruzado, plicas de pentagrama .....             | 357      |
| CSS, códigos de color .....                     | 242      |
| cuadrado, corchete, al inicio de un grupo ..... | 203      |
| cuadrado, ligadura de neuma .....               | 476      |
| cuartos de tono .....                           | 6        |
| cuartos de tono, alteraciones .....             | 8        |
| cuartos de tono, tablatura .....                | 387      |
| <code>\cueClef</code> .....                     | 227, 812 |
| <code>\cueClefUnset</code> .....                | 227, 812 |
| <code>\cueDuring</code> .....                   | 227, 812 |
| <code>\cueDuringWithClef</code> .....           | 227, 812 |
| cuerda al aire, indicación de .....             | 364      |
| cuerda, número .....                            | 364      |
| cuerda, número de la .....                      | 367      |
| cuerda, números de, orientación .....           | 240      |
| cuerdas orquestales .....                       | 363      |
| cuerdas, escribir música para .....             | 363      |
| <code>CueVoice</code> .....                     | 227      |
| cuica .....                                     | 804      |
| <code>currentBarNumber</code> .....             | 111, 126 |
| custodes .....                                  | 463      |
| <code>\customTabClef</code> .....               | 772      |
| custos .....                                    | 463      |

## D

|                                                  |               |
|--------------------------------------------------|---------------|
| dórico, modo .....                               | 22            |
| D.S. al Fine .....                               | 119           |
| <code>\dashBang</code> .....                     | 129           |
| <code>\dashDash</code> .....                     | 129           |
| <code>\dashDot</code> .....                      | 129           |
| <code>\dashHat</code> .....                      | 129           |
| <code>\dashLarger</code> .....                   | 129           |
| <code>\dashPlus</code> .....                     | 129           |
| <code>\dashUnderscore</code> .....               | 129           |
| <code>\deadNote</code> .....                     | 41, 812       |
| <code>\deadNotesOff</code> .....                 | 41            |
| <code>\deadNotesOn</code> .....                  | 41            |
| decorar texto .....                              | 272           |
| <code>\decr</code> .....                         | 131           |
| <code>\decresc</code> .....                      | 132           |
| decrecendo .....                                 | 131           |
| <code>decrecendoSpanner</code> .....             | 136           |
| <code>decrecendoText</code> .....                | 136           |
| <code>default-staff-staff-spacing</code> .....   | 584           |
| default .....                                    | 29, 31        |
| <code>\default</code> .....                      | 118, 520      |
| <code>\defaultchild</code> .....                 | 635           |
| <code>\defaultTimeSignature</code> .....         | 70            |
| <code>\defineBarLine</code> .....                | 108, 813      |
| definición, traste predefinido .....             | 404           |
| definir línea de compás .....                    | 108           |
| <code>\deminutum</code> .....                    | 476, 481      |
| <code>\denies</code> .....                       | 632, 633, 634 |
| derecha, mano, digitación, posicionamiento ..... | 412           |

|                                                                      |          |
|----------------------------------------------------------------------|----------|
| derecha, mano, digitaciones para instrumentos de<br>traste .....     | 411      |
| derecho, pedal .....                                                 | 359      |
| <code>\descendens</code> .....                                       | 476, 481 |
| deslizamiento en notación de tablatura .....                         | 381      |
| desplazamiento .....                                                 | 64, 646  |
| desplazamiento, de silencios, automático .....                       | 185      |
| desplazamiento, de voces .....                                       | 185      |
| desplazamiento, silencio automático de .....                         | 185      |
| desplazar nota .....                                                 | 185      |
| desplegar, repetición .....                                          | 168      |
| diagrama de acordes .....                                            | 398      |
| diagrama de acordes para instrumentos de trastes .....               | 388      |
| diagrama de posiciones .....                                         | 398      |
| diagrama de posiciones, de mandolina .....                           | 398      |
| diagrama de posiciones, de ukelele .....                             | 398      |
| diagrama de traste, transporte de .....                              | 400      |
| diagrama de trastes .....                                            | 388      |
| diagrama de trastes personalizado .....                              | 395      |
| diagrama de trastes personalizados, añadir .....                     | 401      |
| dibujar el símbolo del pentagrama .....                              | 657      |
| dibujar, objeto gráfico .....                                        | 272      |
| digitación .....                                                     | 239      |
| digitación de acordes .....                                          | 239      |
| digitación de pulgar .....                                           | 128      |
| digitación frente a números de cuerda .....                          | 367      |
| digitación, añadir, a diagramas de trastes .....                     | 410      |
| digitación, de la mano derecha para instrumentos de<br>trastes ..... | 411      |
| digitación, dentro del pentagrama .....                              | 240      |
| digitación, instrucciones de, para acordes .....                     | 239      |
| digitación, orientación .....                                        | 240      |
| digitación, posicionamiento, mano derecha .....                      | 412      |
| digitación, pulgar .....                                             | 239, 803 |
| digitación, símbolos para instrumentos de viento .....               | 426      |
| digitación, y plicas .....                                           | 240      |
| digitación, y silencios multicompas .....                            | 69       |
| <code>dim</code> .....                                               | 440      |
| <code>\dim</code> .....                                              | 132      |
| dimensión .....                                                      | 657      |
| dimensions, of bounding box .....                                    | 798      |
| <code>\dimHairpin</code> .....                                       | 132      |
| diminuendo .....                                                     | 131      |
| <code>\dimTextDecr</code> .....                                      | 132      |
| <code>\dimTextDecresc</code> .....                                   | 132      |
| <code>\dimTextDim</code> .....                                       | 132      |
| dinámica .....                                                       | 130      |
| dinámica del MIDI .....                                              | 548      |
| dinámica personalizada en MIDI .....                                 | 549      |
| dinámica, indicaciones centradas en música de<br>tecla .....         | 351      |
| dinámica, posición vertical .....                                    | 133      |
| dinámica, varias indicaciones sobre una nota .....                   | 132      |
| dinámicas indicaciones editoriales .....                             | 137      |
| dinámicas, indicaciones entre paréntesis .....                       | 137      |
| dinámicas, indicaciones, nuevas .....                                | 137      |
| <code>\dir-column</code> .....                                       | 744      |
| dirección automática de la plica sobre la línea<br>media .....       | 245      |
| dirección predeterminada de la plica sobre la línea<br>media .....   | 245      |
| dirección, símbolos .....                                            | 96       |
| <code>\discant</code> .....                                          | 785      |
| discanto, signo de, del acordeón .....                               | 361      |
| discontinua, ligadura .....                                          | 58, 140  |

|                                                                   |               |
|-------------------------------------------------------------------|---------------|
| discontinuas, ligaduras de fraseo .....                           | 143           |
| discontinuidad, definir patrón de, ligadura de<br>expresión ..... | 141           |
| diseño «mensurstriche» .....                                      | 204           |
| diseño de página .....                                            | 605           |
| \displayLilyMusic .....                                           | 559, 813      |
| \displayMusic .....                                               | 813           |
| \displayScheme .....                                              | 813           |
| disponibles, listar las fuentes tipográficas .....                | 282           |
| disposición, acorde mayor 7 .....                                 | 450           |
| disposición, archivo de .....                                     | 575           |
| distancia absoluta .....                                          | 656           |
| distancia escalada .....                                          | 656           |
| distancia, entre pentagramas .....                                | 583           |
| distancia, entre pentagramas en música de piano .....             | 357           |
| dividida, letra .....                                             | 314           |
| dividida, voz .....                                               | 329           |
| dividido, modificación de un objeto de extensión .....            | 681           |
| dividir en música etiquetada .....                                | 538           |
| divisi, pentagramas .....                                         | 217           |
| división, de notas .....                                          | 83            |
| división, de silencios .....                                      | 83            |
| divisible, glissando .....                                        | 149           |
| divisio .....                                                     | 474           |
| \divisioMaior .....                                               | 474           |
| \divisioMaxima .....                                              | 474           |
| \divisioMinima .....                                              | 474           |
| divisiones .....                                                  | 474           |
| Do, clave .....                                                   | 725           |
| Do, clave de .....                                                | 17            |
| doblada, barra .....                                              | 88            |
| doblada, barra, cambiar .....                                     | 88            |
| doble bemol .....                                                 | 6             |
| doble compás .....                                                | 80            |
| doble ligadura de expresión para acordes legato .....             | 141           |
| doble puntillo, nota con .....                                    | 49            |
| doble sostenido .....                                             | 6             |
| doble, barra .....                                                | 103           |
| dodecafónico sin repetir, estilo de alteración .....              | 35            |
| dodecafónico, estilo de alteraciones .....                        | 35            |
| dodecafónico-primero, estilo de alteración .....                  | 35            |
| dodecaphonic .....                                                | 35            |
| dodecaphonic-first .....                                          | 35            |
| dodecaphonic-no-repeat .....                                      | 35            |
| doit (elevación de tono) .....                                    | 146           |
| \dorian .....                                                     | 22            |
| \dotsDown .....                                                   | 49            |
| \dotsNeutral .....                                                | 49            |
| \dotsUp .....                                                     | 49            |
| \doubleflat .....                                                 | 772           |
| \doublesharp .....                                                | 772           |
| doubleSlurs .....                                                 | 141           |
| ‘down pralltriller’, ornamento .....                              | 128           |
| ‘down-bow’, indicación de arco .....                              | 128           |
| \downbow .....                                                    | 128, 364, 803 |
| \downmordent .....                                                | 128, 802      |
| \downprall .....                                                  | 128, 802      |
| \draw-circle .....                                                | 273, 760      |
| \draw-dashed-line .....                                           | 760           |
| \draw-dotted-line .....                                           | 761           |
| \draw-hline .....                                                 | 761           |
| \draw-line .....                                                  | 273, 762      |
| \draw-squiggle-line .....                                         | 762           |
| drawing beam, within text .....                                   | 759           |
| drawing box, with rounded corners .....                           | 763           |

|                                                      |               |
|------------------------------------------------------|---------------|
| drawing box, with rounded corners, around text ..... | 767           |
| drawing circle, within text .....                    | 760           |
| drawing dashed line, within text .....               | 760           |
| drawing dotted line, within text .....               | 761           |
| drawing ellipse, around text .....                   | 763           |
| drawing line, across a page .....                    | 761           |
| drawing line, within text .....                      | 762           |
| drawing oval, around text .....                      | 764           |
| drawing path .....                                   | 765           |
| drawing polygon .....                                | 766           |
| drawing solid box, within text .....                 | 763           |
| drawing squiggled line, within text .....            | 762           |
| drawing triangle, within text .....                  | 768           |
| \dropNote .....                                      | 444, 813      |
| \drummode .....                                      | 200, 418, 654 |
| drumPitchNames .....                                 | 423           |
| drumPitchTable .....                                 | 423           |
| \drums .....                                         | 418, 654      |
| DrumStaff .....                                      | 200           |
| drumStyleTable .....                                 | 422           |
| duración aislada .....                               | 48            |
| duración predeterminada .....                        | 48            |
| duración, de las notas .....                         | 48            |
| duración, escalado de .....                          | 55            |
| \dwn .....                                           | 494           |
| \dynamic .....                                       | 137, 731      |
| dynamic-event .....                                  | 226           |
| \dynamicDown .....                                   | 133           |
| DynamicLineSpanner .....                             | 133, 135      |
| \dynamicNeutral .....                                | 133           |
| \dynamicUp .....                                     | 133           |

## E

|                                                                           |          |
|---------------------------------------------------------------------------|----------|
| \easyHeadsOff .....                                                       | 41       |
| \easyHeadsOn .....                                                        | 41       |
| ecualización predeterminada, instrumento MIDI,<br>sustitución de la ..... | 551      |
| editoriales, indicaciones dinámicas .....                                 | 137      |
| efectos en MIDI .....                                                     | 556      |
| elevación de tono (doit) .....                                            | 146      |
| eliminación de acordes repetidos .....                                    | 446      |
| eliminar, número de compás .....                                          | 116      |
| eliminar, notas guía .....                                                | 231      |
| \ellipse .....                                                            | 763      |
| Emmentaler, tipografía .....                                              | 705      |
| \EnableGregorianDivisiones .....                                          | 825      |
| \enablePolymeter .....                                                    | 813      |
| encabezamiento .....                                                      | 506      |
| enclosing text in box, with rounded corners .....                         | 767      |
| enclosing text within a box .....                                         | 730      |
| encuadernación .....                                                      | 568      |
| \endcr .....                                                              | 131      |
| \enddecr .....                                                            | 131      |
| \endSpanners .....                                                        | 663, 813 |
| enmarcar texto .....                                                      | 272      |
| ensayo, letra de, estilo .....                                            | 119      |
| ensayo, letra de, formato .....                                           | 119      |
| ensayo, letra de, manual .....                                            | 119      |
| ensayo, letras de .....                                                   | 118      |
| ensayo, marca de, debajo del pentagrama .....                             | 75       |
| ensemble, música de .....                                                 | 330      |
| eolio, modo .....                                                         | 22       |
| eonio, modo .....                                                         | 22       |

|                                                               |               |
|---------------------------------------------------------------|---------------|
| <code>\epistemFinis</code> .....                              | 474           |
| <code>'epistemFinis'</code> , articulación gregoriana .....   | 474           |
| <code>\epistemInitium</code> .....                            | 474           |
| <code>'epistemInitium'</code> , articulación gregoriana ..... | 474           |
| EPS, image .....                                              | 764           |
| EPS, salida .....                                             | 544           |
| <code>\epsfile</code> .....                                   | 274, 763      |
| escala, duración .....                                        | 55            |
| escalado, del pentagrama .....                                | 211           |
| escribir música en paralelo .....                             | 197           |
| espaciado horizontal .....                                    | 600           |
| espaciado vertical .....                                      | 583           |
| espaciado, de la letra .....                                  | 304           |
| espaciado, nueva sección de .....                             | 602           |
| espaciado, presentación del .....                             | 612           |
| espacio, dentro de los sistemas .....                         | 583           |
| espacio, en la letra .....                                    | 286, 293      |
| espacio, entre pentagramas .....                              | 583           |
| espacios en blanco .....                                      | 506           |
| especial, símbolos de arpeggio .....                          | 152           |
| especiales, cabezas de figura .....                           | 40            |
| espressivo .....                                              | 128           |
| <code>\espressivo</code> .....                                | 128, 132, 802 |
| <code>'espressivo'</code> , articulación .....                | 128, 132, 802 |
| estándar, tamaño de la tipografía (de notación) ..            | 238           |
| estéreo, balance en MIDI .....                                | 556           |
| estilo de la ligadura .....                                   | 140           |
| estilo, de cabeza de nota .....                               | 40            |
| estilo, de la letra de ensayo .....                           | 119           |
| estilo, de silencio .....                                     | 62            |
| estilo, matiz de, de texto .....                              | 136           |
| estilo, número de compás .....                                | 113           |
| estilo, repetición doble para primera y segunda vez ..        | 164           |
| estilo, silencios multicomás .....                            | 234           |
| estilo, voz .....                                             | 185           |
| estricta, barra .....                                         | 96            |
| estricto, espaciado, notas de adorno y .....                  | 123           |
| <code>\etc</code> .....                                       | 686           |
| etiqueta .....                                                | 535           |
| <code>\eventChords</code> .....                               | 813           |
| evento, contenedor .....                                      | 176           |
| excepción, nombres de acorde .....                            | 449           |
| <code>\expandEmptyMeasures</code> .....                       | 232           |
| expansión de música .....                                     | 56            |
| explícita, repetición .....                                   | 168           |
| explícita, trinos de nota .....                               | 156           |
| <code>explicitClefVisibility</code> .....                     | 666           |
| <code>explicitKeySignatureVisibility</code> .....             | 666           |
| expresión en MIDI .....                                       | 556           |
| expresión, de marcado .....                                   | 263           |
| extensión, matiz, ocultar línea de .....                      | 136           |
| extensión, modificación de un objeto de .....                 | 681           |
| extensora, línea .....                                        | 297           |
| extent, of actual inking .....                                | 798           |
| extent, of bounding box .....                                 | 798           |
| extra-offset .....                                            | 584           |
| <code>\eyeglasses</code> .....                                | 790           |
| <code>Ez_numbers_engraver</code> .....                        | 42            |

## F

|                                                    |               |
|----------------------------------------------------|---------------|
| <code>\f</code> .....                              | 130           |
| fácil, notación, cabezas de nota de .....          | 41            |
| fácil, notación, con números .....                 | 42            |
| Fa, clave .....                                    | 725           |
| Fa, clave de .....                                 | 17            |
| fall (caída de tono) .....                         | 146           |
| falsa, percusión, nota .....                       | 424           |
| fantasma, nota .....                               | 244           |
| fantasma, percusión, nota .....                    | 424           |
| <code>\featherDurations</code> .....               | 102, 813      |
| feature, OpenType font .....                       | 735           |
| <code>\fermata</code> .....                        | 128, 772, 803 |
| fermata o calderón .....                           | 128, 803      |
| Ferneyhough, regulador de .....                    | 135           |
| Feta, tipografía .....                             | 705           |
| <code>\ff</code> .....                             | 130           |
| <code>\fff</code> .....                            | 130           |
| <code>\ffff</code> .....                           | 130           |
| <code>\fffff</code> .....                          | 130           |
| figura, cabeza de la .....                         | 40            |
| <code>\figured-bass</code> .....                   | 731           |
| <code>figuredBassAlterationDirection</code> .....  | 456           |
| <code>figuredBassPlusDirection</code> .....        | 456           |
| <code>\figuremode</code> .....                     | 453, 654      |
| <code>\figures</code> .....                        | 453, 654      |
| <code>\fill-line</code> .....                      | 270, 744      |
| <code>\fill-with-pattern</code> .....              | 531, 745      |
| <code>\filled-box</code> .....                     | 273, 763      |
| final de repetición .....                          | 166           |
| final, barra .....                                 | 103           |
| finales alternativos .....                         | 158           |
| finales alternativos y letra .....                 | 310           |
| finalis .....                                      | 474           |
| <code>\finalis</code> .....                        | 474           |
| <code>\finger</code> .....                         | 239, 731, 813 |
| fingering chart .....                              | 427           |
| <code>fingeringOrientations</code> .....           | 240           |
| first-page-number .....                            | 571           |
| <code>\first-visible</code> .....                  | 790           |
| <code>\fixed</code> .....                          | 2, 813        |
| flageolet .....                                    | 128           |
| <code>\flageolet</code> .....                      | 128, 803      |
| 'flageolet', armónicos .....                       | 128           |
| 'flageolet', armónicos de .....                    | 803           |
| <code>\flat</code> .....                           | 773           |
| Flex .....                                         | 808           |
| <code>\flexa</code> .....                          | 481           |
| followVoice .....                                  | 356           |
| font feature, OpenType .....                       | 735           |
| font-encoding .....                                | 278           |
| font-interface .....                               | 238, 278      |
| font-size .....                                    | 235, 238      |
| <code>\fontCaps</code> .....                       | 732           |
| <code>\fontsize</code> .....                       | 265, 732      |
| fontSize .....                                     | 235           |
| <code>\footnote</code> .....                       | 519, 791, 814 |
| footnote-separator-markup .....                    | 572           |
| <code>Forbid_line_break_engraver</code> .....      | 55            |
| forget .....                                       | 36            |
| formas, notas con .....                            | 43            |
| formato, de la letra .....                         | 286           |
| formato, de la letra de ensayo .....               | 119           |
| formato, de los elementos de extensión de texto .. | 257           |

|                                                                 |          |
|-----------------------------------------------------------------|----------|
| forte, pedal.....                                               | 359      |
| four-string-banjo.....                                          | 417      |
| \fp.....                                                        | 130      |
| \fraction.....                                                  | 791      |
| fragmento.....                                                  | 227      |
| fragmento de música.....                                        | 542      |
| fragmento, citar.....                                           | 223      |
| francesa, clave.....                                            | 17, 725  |
| francesa, partituras a la.....                                  | 215      |
| francesa, pentagrama a la.....                                  | 211, 215 |
| fraseo, corchetes de.....                                       | 251      |
| fraseo, en la letra.....                                        | 294      |
| fraseo, ligadura de.....                                        | 140, 142 |
| fraseo, ligadura de, definir patrones de<br>discontinuidad..... | 143      |
| fraseo, ligadura de, mitad continua y mitad<br>discontinua..... | 143      |
| fraseo, ligadura de, simultáneas.....                           | 143      |
| fraseo, ligadura de, varias.....                                | 143      |
| fraseo, ligaduras de, discontinuas.....                         | 143      |
| fraseo, ligaduras de, punteadas.....                            | 143      |
| fraseo, marca de.....                                           | 142      |
| \freeBass.....                                                  | 785      |
| \frenchChords.....                                              | 447      |
| \fret-diagram.....                                              | 389, 780 |
| fret-diagram, marcado con.....                                  | 389      |
| fret-diagram-interface.....                                     | 395      |
| \fret-diagram-terse.....                                        | 391, 780 |
| fret-diagram-terse, marcado con.....                            | 391      |
| \fret-diagram-verbose.....                                      | 393, 781 |
| fret-diagram-verbose, marcado con.....                          | 393      |
| FretBoards.....                                                 | 398      |
| frigio, modo.....                                               | 22       |
| \fromproperty.....                                              | 791      |
| fuerce tipográfica.....                                         | 807      |
| fuerce tipográfica (de notación), tamaño.....                   | 235      |
| fuerce tipográfica (de notación), tamaño estándar<br>de.....    | 238      |
| fuerce tipográfica, buscar, disponibles.....                    | 282      |
| fuerce tipográfica, cambiar.....                                | 264      |
| fuerce tipográfica, cambiar para todo el<br>documento.....      | 282      |
| fuerce tipográfica, de símbolos en marcado.....                 | 278      |
| fuerce tipográfica, explicación.....                            | 278      |
| fuerce tipográfica, familias de.....                            | 266      |
| fuerce tipográfica, tamaño de.....                              | 265      |
| fuerce, establecer la familia de.....                           | 282      |
| fuerce, notación musical.....                                   | 278      |
| fuentes externas.....                                           | 278      |
| fundamental de un acorde.....                                   | 440      |
| Funk, cabezas de nota con forma.....                            | 43       |
| \funkHeads.....                                                 | 43       |
| \funkHeadsMinor.....                                            | 44       |

## G

|                                                                 |          |
|-----------------------------------------------------------------|----------|
| gaita.....                                                      | 428      |
| gaita escocesa de highland.....                                 | 428      |
| gaita, ejemplo de.....                                          | 429      |
| \general-align.....                                             | 269, 746 |
| \germanChords.....                                              | 447      |
| glifo.....                                                      | 807      |
| glifo, musicales.....                                           | 119      |
| glissando.....                                                  | 147      |
| \glissando.....                                                 | 147      |
| glissando contemporáneo.....                                    | 148      |
| glissando, a través de repetición.....                          | 150      |
| glissando, divisible.....                                       | 149      |
| glissando, en acordes de tablatura.....                         | 382      |
| glissando, marca de tiempo.....                                 | 148      |
| glissando, y repeticiones.....                                  | 166      |
| \glissandoMap.....                                              | 147      |
| globo.....                                                      | 248      |
| globo de ayuda.....                                             | 248      |
| glyph, bounding box.....                                        | 798      |
| golpeado, ritmo, mostrar.....                                   | 86       |
| gráfica, notación.....                                          | 273      |
| gráfico, dibujar objeto.....                                    | 272      |
| gráfico, insertar.....                                          | 272, 274 |
| gráfico, insertar objeto.....                                   | 272      |
| grabador, incluir en contextos.....                             | 632      |
| \grace.....                                                     | 120, 814 |
| gramática, de LilyPond.....                                     | 808      |
| gregoriano, alteración.....                                     | 473      |
| gregoriano, armadura.....                                       | 473      |
| gregoriano, articulación.....                                   | 474      |
| gregoriano, articulación, accentus.....                         | 474, 804 |
| gregoriano, articulación, circulus.....                         | 474, 804 |
| gregoriano, articulación, episemFinis.....                      | 474      |
| gregoriano, articulación, episemInitium.....                    | 474      |
| gregoriano, articulación, ictus.....                            | 474, 804 |
| gregoriano, articulación, semicirculus.....                     | 474, 804 |
| gregoriano, canto, pauta de transcripción de.....               | 200      |
| gregoriano, ligadura de neumas.....                             | 476      |
| gregoriano, transcripción moderna.....                          | 344      |
| GregorianTranscriptionStaff.....                                | 200      |
| Grid_line_span_engraver.....                                    | 249      |
| Grid_point_engraver.....                                        | 249      |
| gridInterval.....                                               | 249      |
| grob.....                                                       | 637, 807 |
| grob, propiedad de.....                                         | 642      |
| grob, sobrescritura de.....                                     | 664      |
| grob, visibilidad de.....                                       | 663      |
| \grobdescriptions.....                                          | 814      |
| grow-direction.....                                             | 102      |
| grupeto.....                                                    | 128      |
| ‘grupeto circular barrado’, ornamento.....                      | 128, 802 |
| ‘grupeto circular de Haydn’, ornamento.....                     | 802      |
| ‘grupeto circular invertido’, ornamento.....                    | 128, 802 |
| ‘grupeto circular’, ornamento.....                              | 128, 802 |
| ‘grupeto de Haydn’, ornamento.....                              | 128      |
| grupeto de retardación, ornamento.....                          | 129      |
| grupo de pentagramas, corchete cuadrado al inicio.....          | 203      |
| grupo de valoración especial, barra, cortar línea.....          | 55       |
| grupo de valoración especial, colocación del<br>corchete.....   | 51       |
| grupo de valoración especial, corchete, visibilidad.....        | 54       |
| grupo de valoración especial, modificación del<br>número.....   | 52       |
| grupo de valoración especial, número, no<br>predeterminado..... | 53       |
| grupo especial.....                                             | 50       |
| grupo especial, corchete, visibilidad.....                      | 52       |
| grupo especial, formato de.....                                 | 52       |
| grupo especial, introducir muchos.....                          | 52       |
| grupo especial, ligadura.....                                   | 51       |
| grupo especial, número, visibilidad.....                        | 52       |
| grupos de etiquetas.....                                        | 538      |
| guía, en partitura vocal.....                                   | 334      |
| guía, formateo de las notas.....                                | 227      |

|                                           |     |
|-------------------------------------------|-----|
| guía, musicales .....                     | 333 |
| guía, nota .....                          | 227 |
| guía, nota, eliminar .....                | 231 |
| guía, nota, formato de .....              | 227 |
| guía, notas, clave con .....              | 18  |
| guía, voces .....                         | 223 |
| guión .....                               | 128 |
| guion .....                               | 297 |
| guiro .....                               | 804 |
| guitarra, cabezas de nota .....           | 40  |
| guitarra, mostrar ritmos rasgueados ..... | 85  |
| guitarra, ritmo golpeado, mostrar .....   | 86  |
| guitarra, tablas de acordes .....         | 85  |
| guitarra, tablatura de .....              | 367 |

## H

|                                                 |               |
|-------------------------------------------------|---------------|
| Hal Leonard .....                               | 41            |
| half-open high hat .....                        | 422           |
| \halfopen .....                                 | 128, 422, 803 |
| \halign .....                                   | 268, 747      |
| hammer on .....                                 | 383           |
| Harmonia Sacra, cabezas de nota con forma ..... | 43            |
| \harmonic .....                                 | 41, 365, 374  |
| \harmonicByFret .....                           | 374, 814      |
| \harmonicByRatio .....                          | 374, 814      |
| \harmonicNote .....                             | 814           |
| \harmonicsOff .....                             | 365           |
| \harmonicsOn .....                              | 365, 814      |
| \harp-pedal .....                               | 782           |
| \haydnturn .....                                | 128, 802      |
| \hbracket .....                                 | 272, 763      |
| \hcenter-in .....                               | 748           |
| \header .....                                   | 504           |
| Henze, calderón de .....                        | 128, 803      |
| \henzelongfermata .....                         | 128, 803      |
| \henzeshortfermata .....                        | 128, 803      |
| \hide .....                                     | 664, 814      |
| \hideKeySignature .....                         | 428           |
| \hideNotes .....                                | 241           |
| \hideSplitTiedTabNotes .....                    | 373           |
| \hideStaffSwitch .....                          | 356           |
| high hat .....                                  | 804           |
| high hat, abierto .....                         | 128, 804      |
| high hat, de pedal .....                        | 804           |
| high hat, half open .....                       | 422           |
| high hat, pedal .....                           | 128, 422      |
| high hat, semi abierto .....                    | 128           |
| high hat, semiabierto .....                     | 804           |
| himno .....                                     | 338, 343      |
| himno, y compás parcial .....                   | 348           |
| hoja guía de acordes .....                      | 446           |
| horizontal, alineación de texto .....           | 267           |
| horizontal, alineación, letra .....             | 305           |
| horizontal, barra .....                         | 376           |
| horizontal, corchete .....                      | 251           |
| horizontal, desplazamiento de notas .....       | 190           |
| horizontal, espaciado .....                     | 600           |
| horizontal, relleno en marcado .....            | 268           |
| horizontal, sobrescribir el espaciado .....     | 683           |
| horizontal-shift .....                          | 569           |
| Horizontal_bracket_engraver .....               | 251           |
| HorizontalBracketText .....                     | 252           |
| horizontally centering text .....               | 742           |

|                             |               |
|-----------------------------|---------------|
| \hspace .....               | 268, 748      |
| hufnagel .....              | 460, 461      |
| \huge .....                 | 235, 267, 732 |
| hyperlink, as QR code ..... | 794           |

## I

|                                                                     |               |
|---------------------------------------------------------------------|---------------|
| \ictus .....                                                        | 474, 804      |
| ‘ictus’, articulación gregoriana .....                              | 474           |
| ‘ictus’, articulación, gregoriana .....                             | 804           |
| idioma, alturas en otros .....                                      | 8             |
| idioma, nombres de nota en otros .....                              | 8             |
| \if .....                                                           | 779           |
| \iij .....                                                          | 477           |
| \IIJ .....                                                          | 477           |
| \ij .....                                                           | 477           |
| \IJ .....                                                           | 477           |
| image .....                                                         | 764           |
| \image .....                                                        | 764           |
| imagen, insertar .....                                              | 274           |
| implícito, contexto .....                                           | 635           |
| importing stencil, into text .....                                  | 795           |
| impresión de los nombres de acorde .....                            | 444           |
| impresión, de caracteres especiales .....                           | 263           |
| impresión, orden de .....                                           | 664           |
| improvisación .....                                                 | 46            |
| improvisación, árabe .....                                          | 496           |
| \improvisationOff .....                                             | 46, 85        |
| \improvisationOn .....                                              | 46, 85        |
| \in .....                                                           | 656           |
| \incipit .....                                                      | 485, 814      |
| incipit, añadir .....                                               | 485           |
| inclinación, modificación, extensor de octava .....                 | 27            |
| \inclinatum .....                                                   | 476, 481      |
| \include .....                                                      | 505, 532      |
| include settings .....                                              | 539           |
| including files .....                                               | 532           |
| indent .....                                                        | 221, 569, 605 |
| independiente, texto .....                                          | 261           |
| Indicación de compás .....                                          | 69            |
| indicación de pedal .....                                           | 128           |
| indicación de pedaleiro de órgano .....                             | 128           |
| indicación de pulgar .....                                          | 128           |
| indicación, de texto .....                                          | 259           |
| indicaciones dinámicas nuevas .....                                 | 137           |
| indicar No Chord (sin acorde) en ChordNames .....                   | 445           |
| índice general .....                                                | 529           |
| índice general, funciones personalizadas .....                      | 531           |
| \inherit-acceptability .....                                        | 633, 814      |
| \initialContextFrom .....                                           | 815           |
| inner-margin .....                                                  | 569           |
| inscripción, ordenación vertical .....                              | 129           |
| inscripción, sobre un silencio multicompa .....                     | 66            |
| inscripciones textuales .....                                       | 802           |
| insertar, gráfico .....                                             | 274           |
| insertar, objeto gráfico .....                                      | 272           |
| inserting music, into text .....                                    | 777           |
| inserting PostScript directly, into text .....                      | 767           |
| inserting URL link, into text .....                                 | 769           |
| \inStaffSegno .....                                                 | 161, 815      |
| instrumento MIDI, sustituir la ecualización<br>predeterminada ..... | 551           |
| instrumento, nombre abreviado .....                                 | 220           |
| instrumento, nombre del .....                                       | 220           |

|                                     |          |
|-------------------------------------|----------|
| instrumento, nombre, centrar .....  | 221      |
| instrumento, nombre, complejo ..... | 220      |
| instrumento, transpositor .....     | 12       |
| instrumentos transpositores .....   | 12       |
| instrumentos, nombre .....          | 558      |
| \instrumentSwitch .....             | 815      |
| interfaz .....                      | 807      |
| interfaz de la presentación .....   | 637      |
| interfaz, de grob .....             | 807      |
| interfaz, de objeto gráfico .....   | 807      |
| introducir, la letra .....          | 286      |
| inversión .....                     | 14       |
| inversión modal .....               | 16       |
| \inversion .....                    | 14, 815  |
| \invertChords .....                 | 444, 815 |
| invisible, nota .....               | 241      |
| invisible, plica .....              | 244      |
| invisible, silencio .....           | 64       |
| \ionian .....                       | 22       |
| \italianChords .....                | 447      |
| \italic .....                       | 264, 732 |

## J

|                                |          |
|--------------------------------|----------|
| jazz, acorde de .....          | 447      |
| jazz, acordes de .....         | 439      |
| \jump .....                    | 815      |
| justificado, texto .....       | 271      |
| \justified-lines .....         | 277, 799 |
| \justify .....                 | 271, 749 |
| \justify-field .....           | 749      |
| \justify-line .....            | 750      |
| \justify-string .....          | 750      |
| justifying lines of text ..... | 799      |
| justifying text .....          | 749      |

## K

|                                |             |
|--------------------------------|-------------|
| keepAliveInterfaces .....      | 216         |
| \keepWithTag .....             | 535, 815    |
| \key .....                     | 22, 44, 815 |
| key signature .....            | 6           |
| kievana, clave .....           | 465, 725    |
| kievano, alteraciones de ..... | 483         |
| kievano, ligaduras de .....    | 484         |
| \kievanOff .....               | 483         |
| \kievanOn .....                | 483         |
| KievanStaff .....              | 482         |
| KievanVoice .....              | 482         |
| \killCues .....                | 231, 815    |
| kirchenpause .....             | 234         |

## L

|                                               |     |
|-----------------------------------------------|-----|
| línea de cambio de pentagrama .....           | 356 |
| línea de extensión .....                      | 297 |
| línea de rejilla .....                        | 249 |
| línea de seguimiento de pentagrama .....      | 356 |
| línea divisoria entre pentagramas .....       | 108 |
| línea divisoria predeterminada, cambiar ..... | 111 |
| línea divisoria, detener regulador .....      | 133 |
| línea divisoria, eliminación .....            | 669 |
| línea vertical entre pentagramas .....        | 249 |
| línea, adicional .....                        | 208 |

|                                                     |                    |
|-----------------------------------------------------|--------------------|
| línea, barras en saltos de .....                    | 88                 |
| línea, comentario de .....                          | 501                |
| línea, de compás, entre pautas .....                | 204                |
| línea, del pentagrama .....                         | 208                |
| línea, divisoria, evitada por la letra lyrics ..... | 306                |
| línea, divisoria, invisible .....                   | 103                |
| línea, divisoria, símbolos sobre las .....          | 259                |
| línea, divisorias .....                             | 103                |
| línea, salto .....                                  | 103                |
| línea, salto de .....                               | 576                |
| línea, salto, barra .....                           | 88                 |
| línea, salto, gestión con una voz adicional .....   | 578                |
| líneas divisorias manuales .....                    | 104                |
| laúd, afinación del .....                           | 418                |
| laúd, tablaturas de .....                           | 417                |
| \label .....                                        | 529, 815           |
| laissez vibrer .....                                | 58                 |
| \laissezVibrer .....                                | 58                 |
| \language .....                                     | 816                |
| \languageRestore .....                              | 816                |
| \languageSaveAndChange .....                        | 816                |
| \large .....                                        | 235, 267, 733      |
| \larger .....                                       | 265, 267, 733      |
| largo, calderón .....                               | 128, 803           |
| last-bottom-spacing .....                           | 566                |
| \layout .....                                       | 504, 573, 616, 627 |
| layout-set-staff-size .....                         | 575                |
| lead sheet .....                                    | 446                |
| \left-align .....                                   | 267, 751           |
| left-aligning text .....                            | 751                |
| \left-brace .....                                   | 792                |
| \left-column .....                                  | 751                |
| left-margin .....                                   | 567                |
| letra .....                                         | 286                |
| letra de ensayo, estilo .....                       | 119                |
| letra de ensayo, formato .....                      | 119                |
| letra dividida .....                                | 314                |
| letra, alineación a una melodía .....               | 287                |
| letra, alineación con melodía esporádica .....      | 623                |
| letra, alineación horizontal .....                  | 305                |
| letra, asignada a una voz .....                     | 181                |
| letra, aumentar la separación .....                 | 304                |
| letra, compartida entre voces .....                 | 316                |
| letra, desplazamiento de .....                      | 64                 |
| letra, espaciado versión 2.12 .....                 | 302                |
| letra, evitar líneas divisorias .....               | 306                |
| letra, formateado .....                             | 286                |
| letra, introducir .....                             | 286                |
| letra, mantener dentro del margen .....             | 257, 306           |
| letra, posicionamiento .....                        | 300                |
| letra, puntuación en la .....                       | 286                |
| letra, repetición .....                             | 306                |
| letra, repetición con finales alternativos .....    | 310                |
| letra, repetición con primera y segunda vez .....   | 310                |
| letra, saltar notas .....                           | 311                |
| letra, sobre notas de adorno .....                  | 320                |
| letra, y barras .....                               | 90                 |
| letra, y marcado .....                              | 287                |
| letra, y melodías .....                             | 289                |
| letra, y notas ligadas .....                        | 312                |
| letras de ensayo .....                              | 118                |
| lexer .....                                         | 808                |
| \lhead .....                                        | 128, 803           |
| lidio, modo .....                                   | 22                 |
| ligadura .....                                      | 462                |

|                                                                        |               |
|------------------------------------------------------------------------|---------------|
| ligadura continua.....                                                 | 140           |
| ligadura de expresión.....                                             | 139           |
| ligadura de expresión y repeticiones.....                              | 166           |
| ligadura de expresión, debajo de las notas.....                        | 140           |
| ligadura de expresión, definición del patrón de<br>discontinuidad..... | 141           |
| ligadura de expresión, definir patrones de<br>discontinuidad.....      | 141           |
| ligadura de expresión, doble, para acordes legato.....                 | 141           |
| ligadura de expresión, encima de las notas.....                        | 140           |
| ligadura de expresión, estilo.....                                     | 140           |
| ligadura de expresión, marcado de texto por<br>dentro.....             | 141           |
| ligadura de expresión, mitad continua y mitad<br>discontinua.....      | 140           |
| ligadura de expresión, modificar.....                                  | 677           |
| ligadura de expresión, posicionamiento manual.....                     | 140           |
| ligadura de expresión, simultáneas.....                                | 140           |
| ligadura de expresión, varias.....                                     | 140           |
| ligadura de fraseo.....                                                | 140, 142      |
| ligadura de fraseo discontinua.....                                    | 143           |
| ligadura de fraseo mitad continua y mitad<br>discontinua.....          | 143           |
| ligadura de fraseo punteada.....                                       | 143           |
| ligadura de fraseo, definir patrones de<br>discontinuidad.....         | 143           |
| ligadura de fraseo, simultáneas.....                                   | 143           |
| ligadura de grupo especial.....                                        | 51            |
| ligadura de puntos.....                                                | 140           |
| ligadura de unión.....                                                 | 57            |
| ligadura de unión, corchetes de primera y segunda<br>vez.....          | 58            |
| ligadura de unión, modificar.....                                      | 677           |
| ligadura de unión, repetición y.....                                   | 58            |
| ligadura discontinua.....                                              | 140           |
| ligadura laissez vibrer.....                                           | 58            |
| ligadura mensural.....                                                 | 470           |
| ligadura mensural blanca.....                                          | 470           |
| ligadura, alteraciones y.....                                          | 7             |
| ligadura, apariencia.....                                              | 58            |
| ligadura, colocación.....                                              | 58            |
| ligadura, con arpeggio.....                                            | 60            |
| ligadura, de puntos.....                                               | 58            |
| ligadura, discontinua.....                                             | 58            |
| ligadura, edición manual.....                                          | 60            |
| ligadura, en la letra.....                                             | 293           |
| ligadura, en primera y segunda vez.....                                | 161           |
| ligadura, en repeticiones.....                                         | 161           |
| ligadura, neumas cuadrados.....                                        | 476           |
| ligadura, y acordes.....                                               | 58            |
| ligaduras de fraseo, varias.....                                       | 143           |
| ligaduras kievanas.....                                                | 484           |
| \ligature.....                                                         | 816           |
| ligature, in text.....                                                 | 744           |
| \line.....                                                             | 751           |
| line-width.....                                                        | 271, 567, 605 |
| \linea.....                                                            | 476, 481      |
| \lineprall.....                                                        | 128, 802      |
| list of keys in woodwind diagrams.....                                 | 438           |
| list of woodwind diagrams.....                                         | 434           |
| lista de asociación.....                                               | 806           |
| lista de colores.....                                                  | 702           |
| lista-A.....                                                           | 806           |
| listar, fuentes tipográficas disponibles.....                          | 282           |
| llave vertical.....                                                    | 201           |

|                                                |               |
|------------------------------------------------|---------------|
| llave, al comienzo de un pentagrama único..... | 203           |
| llave, de distintos tamaños.....               | 278           |
| llaves, anidado de.....                        | 205           |
| \locrian.....                                  | 22            |
| locrio, modo.....                              | 22            |
| \longa.....                                    | 48, 62        |
| longa, silencio de.....                        | 62            |
| \longfermata.....                              | 128, 803      |
| longitud mínima, regulador.....                | 134           |
| longitud, de las notas.....                    | 48            |
| longitud, de un silencio multicomás.....       | 67            |
| \lookup.....                                   | 792           |
| \lower.....                                    | 268, 752      |
| lowering text.....                             | 752           |
| \ltoe.....                                     | 128, 803      |
| ly:minimal-breaking.....                       | 581           |
| ly:one-line-auto-height-breaking.....          | 582           |
| ly:one-line-breaking.....                      | 582           |
| ly:one-page-breaking.....                      | 581           |
| ly:optimal-breaking.....                       | 581           |
| ly:page-turn-breaking.....                     | 582           |
| \lydian.....                                   | 22            |
| \lyricmode.....                                | 286, 287, 654 |
| \lyrics.....                                   | 654           |
| lyrics, posicionamiento.....                   | 213           |
| lyrics, using variables.....                   | 298           |
| \lyricsto.....                                 | 287, 289, 290 |

## M

|                                          |               |
|------------------------------------------|---------------|
| m.....                                   | 440           |
| música antigua, claves.....              | 465, 725      |
| música de cuatro compases por línea..... | 578           |
| música intercalada.....                  | 197           |
| música para principiantes.....           | 41            |
| música religiosa.....                    | 338           |
| música sin medida.....                   | 126           |
| música sin metro.....                    | 78            |
| música sin metro, alteraciones.....      | 78            |
| música sin metro, barras.....            | 78            |
| música sin metro, barras de compás.....  | 78            |
| música sin metro, números de compás..... | 78            |
| música, dentro de marcado.....           | 275           |
| música, fragmento.....                   | 542           |
| magnification->font-size.....            | 235, 575      |
| \magnify.....                            | 265, 733      |
| magnifying text.....                     | 733           |
| \magnifyMusic.....                       | 235, 816      |
| \magnifyStaff.....                       | 575, 816      |
| magstep.....                             | 235, 575, 657 |
| maj.....                                 | 440           |
| \major.....                              | 22            |
| majorSevenSymbol.....                    | 448, 450      |
| makam.....                               | 492, 498      |
| makam, ejemplo.....                      | 498           |
| makam, turco, ejemplo.....               | 498           |
| makamlar.....                            | 492, 498      |
| make-dynamic-script.....                 | 138           |
| make-pango-font-tree.....                | 282           |
| \makeClusters.....                       | 181, 816      |
| \makeDefaultStringTuning.....            | 816           |
| mantener música etiquetada.....          | 535           |
| mantenimiento, pedal, estilo de.....     | 360           |
| manual, barra.....                       | 87, 99        |

|                                                   |                              |                                                    |          |
|---------------------------------------------------|------------------------------|----------------------------------------------------|----------|
| manual, cambio de pentagrama .....                | 352                          | matiz, alineación vertical .....                   | 135      |
| manual, edición de ligadura .....                 | 60                           | matiz, estilo de texto .....                       | 136      |
| manual, marca de ensayo .....                     | 119                          | matiz, extensión de texto, personalizar .....      | 258      |
| manual, marca de repetición .....                 | 166                          | matiz, línea de extensión, ocultar .....           | 136      |
| manuales, barras de compás .....                  | 104                          | max-systems-per-page .....                         | 569      |
| manuales, líneas divisorias .....                 | 104                          | \maxima .....                                      | 48, 62   |
| maqam .....                                       | 492                          | maxima, silencio de .....                          | 62       |
| maracas .....                                     | 804                          | mayor 7, acorde, disposición .....                 | 450      |
| marca de ensayo, estilo .....                     | 119                          | mayor, modo .....                                  | 22       |
| marca de ensayo, formato .....                    | 119                          | mayor, séptima, símbolo de .....                   | 449      |
| marca de ensayo, manual .....                     | 119                          | Measure_grouping_engraver .....                    | 96       |
| marca de fraseo .....                             | 142                          | measureBarType .....                               | 111      |
| marca de pulso .....                              | 145                          | measureLength .....                                | 90, 126  |
| marca, de ensayo, debajo del pentagrama .....     | 75                           | measurePosition .....                              | 77, 126  |
| marca, en todos los pentagramas .....             | 260                          | Medicaea, Editio .....                             | 460, 461 |
| marcado .....                                     | 263                          | medida .....                                       | 69       |
| marcado condicional .....                         | 517                          | medida, música sin .....                           | 126      |
| marcado de texto .....                            | 263                          | medio, intervalo .....                             | 492      |
| marcado, caracteres especiales en modo de .....   | 263                          | melisma .....                                      | 294, 297 |
| marcado, centrar en la página .....               | 270                          | \melisma .....                                     | 294      |
| marcado, de varias líneas .....                   | 270                          | melisma, barras en .....                           | 88       |
| marcado, de varias páginas .....                  | 277                          | \melismaEnd .....                                  | 294      |
| marcado, dos columnas .....                       | 262                          | melismata .....                                    | 294      |
| marcado, elementos, alinear .....                 | 267                          | melodía alternativa, cambio a una .....            | 321      |
| marcado, en letra .....                           | 287                          | melodía, mostrar el ritmo .....                    | 85       |
| marcado, expresión de .....                       | 263                          | menor, modo .....                                  | 22       |
| marcado, notación musical dentro de .....         | 275                          | mensuración, símbolo de .....                      | 466      |
| marcado, objeto .....                             | 254                          | mensural .....                                     | 460, 461 |
| marcado, partitura dentro de .....                | 276                          | mensural, clave .....                              | 465, 725 |
| marcado, relleno de textos de .....               | 273                          | mensural, corchete .....                           | 468      |
| marcado, relleno horizontal .....                 | 268                          | mensural, ligadura .....                           | 470      |
| marcado, silencio multicomás .....                | 68                           | mensural, música, transcripción de .....           | 204      |
| marcado, sintaxis .....                           | 263                          | mensural, notación, signum congruentiae .....      | 804      |
| marcado, sobre silencios multicomás .....         | 66                           | MensuralStaff .....                                | 200, 464 |
| marcado, texto de, varias páginas .....           | 277                          | MensuralVoice .....                                | 464      |
| marcado, texto, ajustado a palabras .....         | 271                          | Mensurstriche .....                                | 486      |
| marcado, texto, alinear .....                     | 267                          | mensurstriche, diseño .....                        | 204      |
| marcado, texto, decorar .....                     | 272                          | \mergeDifferentlyDottedOff .....                   | 185      |
| marcado, texto, dentro de las ligaduras .....     | 141                          | \mergeDifferentlyDottedOn .....                    | 185      |
| marcado, texto, enmarcar .....                    | 272                          | \mergeDifferentlyHeadedOff .....                   | 185      |
| marcado, texto, instrucciones de alineación ..... | 272                          | \mergeDifferentlyHeadedOn .....                    | 185      |
| marcadores .....                                  | 528, 529                     | merging text .....                                 | 743, 752 |
| marcato .....                                     | 128                          | metadatos de PDF .....                             | 519      |
| \marcato .....                                    | 128, 802                     | metrónomo, indicación de .....                     | 74       |
| 'marcato', articulación .....                     | 128, 802                     | metrónomo, indicación, debajo del pentagrama ..... | 75       |
| margen de encuadernación .....                    | 568                          | metro polimétrico .....                            | 80       |
| margen, texto fuera del .....                     | 257                          | metro, estilo de .....                             | 70       |
| \mark .....                                       | 118, 259, 816                | metronómica, marca de, personalizada .....         | 76       |
| Mark_engraver .....                               | 260                          | mezclar notas .....                                | 185      |
| \markalphabet .....                               | 792                          | mezzosoprano, clave .....                          | 725      |
| \markLengthOff .....                              | 75, 260                      | mezzosoprano, clave de .....                       | 17       |
| \markLengthOn .....                               | 75, 260                      | \mf .....                                          | 130      |
| \markletter .....                                 | 792                          | microtono .....                                    | 9        |
| \markup .....                                     | 254, 259, 261, 262, 263, 655 | microtonos, tablatura .....                        | 387      |
| markup text, line width .....                     | 271                          | middleCPosition .....                              | 26       |
| markup, image .....                               | 764                          | \midi .....                                        | 504, 616 |
| markup, rhythm .....                              | 776                          | MIDI .....                                         | 28, 546  |
| markup-markup-spacing .....                       | 566                          | MIDI con repeticiones .....                        | 553      |
| markup-system-spacing .....                       | 566                          | MIDI, balance .....                                | 556      |
| \markuplist .....                                 | 262, 277, 278                | MIDI, balance estéreo .....                        | 556      |
| \markupMap .....                                  | 816                          | MIDI, bloque .....                                 | 547      |
| matrices .....                                    | 130                          | MIDI, canales .....                                | 554      |
| matrices absolutos .....                          | 130                          | MIDI, chorus .....                                 | 556      |
| matrices, posición vertical .....                 | 133                          | MIDI, definiciones de contexto .....               | 552      |
| matrices, varios sobre una nota .....             | 132                          | MIDI, dinámicas personalizadas .....               | 549      |

|                                                                        |          |
|------------------------------------------------------------------------|----------|
| MIDI, ecualización .....                                               | 548      |
| MIDI, efectos .....                                                    | 556      |
| MIDI, expresión .....                                                  | 556      |
| MIDI, instrumento .....                                                | 558      |
| MIDI, matices dinámicos .....                                          | 548      |
| MIDI, metadatos de .....                                               | 519      |
| MIDI, notación contemplada .....                                       | 546      |
| MIDI, notación no contemplada .....                                    | 547      |
| MIDI, panorama .....                                                   | 556      |
| MIDI, pistas .....                                                     | 554      |
| MIDI, reverberación .....                                              | 556      |
| MIDI, sustituir la ecualización de instrumento<br>predeterminada ..... | 551      |
| MIDI, transposición .....                                              | 28       |
| MIDI, un canal por cada voz .....                                      | 555      |
| MIDI, volumen .....                                                    | 548      |
| midiBalance .....                                                      | 556      |
| midiChannelMapping .....                                               | 554      |
| midiChorusLevel .....                                                  | 556      |
| midiDrumPitches .....                                                  | 423      |
| midiExpression .....                                                   | 556      |
| midiPanPosition .....                                                  | 556      |
| midiReverbLevel .....                                                  | 556      |
| min-systems-per-page .....                                             | 570      |
| minimum-Y-extent .....                                                 | 584      |
| minimumFret .....                                                      | 371, 410 |
| minimumPageTurnLength .....                                            | 582      |
| minimumRepeatLengthForPageTurn .....                                   | 583      |
| \minor .....                                                           | 22       |
| minorChordModifier .....                                               | 449      |
| mirroring markup .....                                                 | 768      |
| mixed .....                                                            | 360      |
| mixolidio, modo .....                                                  | 22       |
| \mixolydian .....                                                      | 22       |
| \mm .....                                                              | 656      |
| modal, inversión .....                                                 | 16       |
| modal, transformación .....                                            | 15       |
| modal, transposición .....                                             | 15       |
| \modalInversion .....                                                  | 16, 816  |
| \modalTranspose .....                                                  | 15, 816  |
| mode .....                                                             | 808      |
| modern .....                                                           | 32       |
| modern-cautionary .....                                                | 32       |
| modern-voice .....                                                     | 32       |
| modern-voice-cautionary .....                                          | 32       |
| moderna, transcripción del canto gregoriano .....                      | 344      |
| moderno de precaución, alteraciones de estilo .....                    | 32       |
| moderno de precaución, voz, estilo de alteración .....                 | 32       |
| moderno, alteraciones de estilo .....                                  | 32       |
| moderno, estilo de alteraciones .....                                  | 31       |
| moderno-precaución, estilo de alteraciones .....                       | 31       |
| moderntab, clave .....                                                 | 386      |
| modificación del separador de acordes .....                            | 451      |
| modificador de acorde .....                                            | 440      |
| modificar símbolo de marca de respiración .....                        | 144      |
| modificar, número de puntillos .....                                   | 50       |
| modo .....                                                             | 22       |
| modo eclesiástico .....                                                | 22       |
| \mordent .....                                                         | 128, 802 |
| mordente .....                                                         | 120, 128 |
| ‘mordente ascendente’, ornamento .....                                 | 128      |
| ‘mordente descendente’, ornamento .....                                | 128, 802 |
| mordente, ascendente .....                                             | 128      |
| ‘mordente, ascendente’, ornamento .....                                | 802      |
| mordente, circular .....                                               | 128      |

|                                                                 |          |
|-----------------------------------------------------------------|----------|
| mordente, circular, cruzado .....                               | 128      |
| mordente, circular, de Haydn .....                              | 128      |
| mordente, circular, inverso .....                               | 128      |
| mordente, descendente .....                                     | 128      |
| ‘mordente, descendente’, ornamento .....                        | 802      |
| ‘mordente’, ornamento .....                                     | 128, 802 |
| mordentes .....                                                 | 428      |
| movimientos, varios .....                                       | 501      |
| \mp .....                                                       | 130      |
| muerta, percusión, nota .....                                   | 424      |
| multi-measure rest, within text, by duration .....              | 775      |
| multi-measure rest, within text, by number of<br>measures ..... | 773      |
| \multi-measure-rest-by-number .....                             | 773      |
| multicompás, notas, comtraer .....                              | 232      |
| multicompás, notas, expandir .....                              | 232      |
| multicompás, posicionamiento de los silencios .....             | 67       |
| multicompás, silencio, adjuntar texto .....                     | 66       |
| multicompás, silencio, aplicar un calderón a .....              | 66       |
| multicompás, silencio, con marcados .....                       | 66       |
| multicompás, silencio, estilo .....                             | 234      |
| multicompás, silencio, longitud .....                           | 67       |
| multicompás, silencio, numerar .....                            | 233      |
| multicompás, silencios .....                                    | 65       |
| multicompás, silencios, contraer .....                          | 232      |
| multicompás, silencios, digitaciones y .....                    | 69       |
| multicompás, silencios, expandir .....                          | 232      |
| multicompás, silencios, inscripción en .....                    | 66       |
| MultiMeasureRestScript .....                                    | 66       |
| MultiMeasureRestText .....                                      | 66       |
| musica ficta .....                                              | 470      |
| musical, glifo .....                                            | 119      |
| musical, guía .....                                             | 333      |
| musical, teatro .....                                           | 329      |
| \musicglyph .....                                               | 119, 773 |
| \musicLength .....                                              | 817      |
| \musicMap .....                                                 | 817      |
| musicológico, análisis .....                                    | 251      |
| musicQuotes .....                                               | 808      |

## N

|                                                          |     |
|----------------------------------------------------------|-----|
| \n .....                                                 | 130 |
| número de compás .....                                   | 126 |
| número de compás y repeticiones .....                    | 166 |
| número de compás, alternativo, en repetición .....       | 164 |
| número de compás, cadencias .....                        | 78  |
| número de compás, colisión .....                         | 117 |
| número de compás, comprobación de .....                  | 117 |
| número de compás, formato de .....                       | 113 |
| número de compás, música sin metro .....                 | 78  |
| número de cuerda frente a digitaciones .....             | 367 |
| número, de compás .....                                  | 111 |
| número, de compás, espaciado regular .....               | 112 |
| número, de página, automático .....                      | 571 |
| número, de página, especificar el primero .....          | 571 |
| número, de página, suprimir .....                        | 571 |
| número, grupo de valoración especial, modificación ..... | 52  |
| números de página, romanos .....                         | 571 |
| números, en notación simplificada .....                  | 42  |
| N.C., símbolo .....                                      | 445 |
| \name .....                                              | 632 |
| \natural .....                                           | 773 |
| natural, armónico .....                                  | 365 |

|                                                     |               |                                                  |          |
|-----------------------------------------------------|---------------|--------------------------------------------------|----------|
| natural, nota                                       | 6             | nota, cabezas de, arpa sacra                     | 43       |
| neo-modern                                          | 34            | nota, cabezas de, barradas                       | 46       |
| neo-modern-cautionary                               | 34            | nota, cabezas de, Christian Harmony              | 43       |
| neo-modern-voice                                    | 34            | nota, cabezas de, estudio                        | 41       |
| neo-modern-voice, estilo de alteración              | 34            | nota, cabezas de, Funk                           | 43       |
| neo-modern-voice-cautionary                         | 34            | nota, cabezas de, Harmonia Sacra                 | 43       |
| neo-modern-voice-cautionary, estilo de alteraciones | 34            | nota, cabezas de, improvisación                  | 46       |
| neo-moderno de precaución, estilo de alteraciones   | 34            | nota, cabezas de, notación simplificada          | 41       |
| neo-moderno, estilo de alteraciones                 | 34            | nota, cabezas de, para practicar                 | 41       |
| neomensural                                         | 461           | nota, cabezas de, Southern Harmony               | 43       |
| \new                                                | 618           | nota, cabezas de, Walker                         | 43       |
| \newSpacingSection                                  | 602           | nota, colisiones de                              | 185      |
| niente, al, regulador                               | 134           | nota, con doble puntillo                         | 49       |
| nivel superior, texto del                           | 261           | nota, con puntillo                               | 49       |
| no musicales, símbolos                              | 273           | nota, con puntillo, cambiar número               | 50       |
| no restablecer, estilo de alteraciones              | 36            | nota, con puntillo, mover horizontalmente        | 189      |
| no vacíos, textos                                   | 256           | nota, corchetes de agrupación de                 | 251      |
| no-puro: contenedor de Scheme                       | 683           | nota, de adorno, cambiar ajustes de presentación | 123      |
| no-reset                                            | 36            | nota, de pentagrama cruzado                      | 352, 357 |
| \noBeam                                             | 100           | nota, desplazamiento horizontal                  | 190      |
| \noBreak                                            | 576           | nota, división de                                | 83       |
| nombre de nota                                      | 1             | nota, duración de                                | 48       |
| nombre del cantante                                 | 319           | nota, duración predeterminada                    | 48       |
| nombre, de instrumento, añadir a otros contextos    | 222           | nota, espaciar horizontalmente                   | 602      |
| nombre, de instrumento, cambiar                     | 222           | nota, estilo de cabeza                           | 724      |
| nombres, de personaje                               | 331           | nota, guía                                       | 223, 227 |
| nonstaff-nonstaff-spacing                           | 584           | nota, longitud de                                | 48       |
| nonstaff-relatedstaff-spacing                       | 584           | nota, nombres de, en otros idiomas               | 8        |
| nonstaff-unrelatedstaff-spacing                     | 584           | nota, nombres holandeses de                      | 6        |
| \noPageBreak                                        | 580, 817      | nota, nombres predeterminados                    | 6        |
| \noPageTurn                                         | 583, 817      | nota, nombres, árabes                            | 493      |
| \normal-size-sub                                    | 733           | nota, nombres, Hel-arabic                        | 493      |
| \normal-size-super                                  | 266, 734      | nota, pequeña                                    | 227      |
| \normal-text                                        | 734           | nota, tapada                                     | 128      |
| \normal-weight                                      | 734           | nota, transporte de                              | 11       |
| \normalsize                                         | 235, 267, 734 | notación gráfica                                 | 273      |
| nota al pie                                         | 519           | notación, dentro de marcado                      | 275      |
| nota al pie dentro de expresiones musicales         | 519           | notación, explicación de                         | 248      |
| nota al pie en texto independiente                  | 525           | notación, tamaño de la fuente                    | 235      |
| Nota al pie, basada en eventos                      | 520           | notas, cabeza de                                 | 235      |
| Nota al pie, basada en tiempo                       | 522           | notas, cabezas de, con formas                    | 43       |
| nota coloreada                                      | 242           | notas, nombre, imprimir                          | 246      |
| nota coloreada en acordes                           | 244           | \note                                            | 774      |
| nota de adorno                                      | 428           | note, within text, by duration                   | 774      |
| nota de adorno, cambiar los ajustes de disposición  | 122           | note, within text, by log and dot-count          | 774      |
| nota de adorno, trucar                              | 122           | \note-by-number                                  | 774      |
| nota de espaciado                                   | 64            | note-event                                       | 226      |
| nota entre paréntesis                               | 244           | Note_heads_engraver                              | 83       |
| nota fantasma                                       | 244           | Note_name_engraver                               | 246      |
| nota invisible                                      | 241           | \notemode                                        | 655      |
| nota oculta                                         | 241           | noteNameFunction                                 | 246      |
| 'nota tapada', articulación                         | 128           | NoteNames                                        | 246      |
| nota transparente                                   | 241           | noteNameSeparator                                | 246      |
| nota, abierta                                       | 128           | nuevo pentagrama                                 | 200      |
| nota, altura predeterminada                         | 49            | nuevos contextos                                 | 618      |
| nota, cabeza de, armónico                           | 40            | \null                                            | 268, 793 |
| nota, cabeza de, en aspas                           | 40            | NullVoice                                        | 316      |
| nota, cabeza de, en parlato                         | 40            | \number                                          | 735      |
| nota, cabeza de, en rombo                           | 40            | \numericTimeSignature                            | 70       |
| nota, cabeza de, estilos                            | 40            |                                                  |          |
| nota, cabeza de, forma de rombo                     | 365           |                                                  |          |
| nota, cabeza de, guitarra                           | 40            |                                                  |          |
| nota, cabeza especial de                            | 40            |                                                  |          |
| nota, cabeza, Aiken, variante fina                  | 45            |                                                  |          |
| nota, cabezas de, Aiken                             | 43            |                                                  |          |

# O

|                                                                        |                         |
|------------------------------------------------------------------------|-------------------------|
| objeto, marcado .....                                                  | 254                     |
| objeto de presentación .....                                           | 807                     |
| objeto de propiedades .....                                            | 809                     |
| objeto de Scheme .....                                                 | 809                     |
| objeto gráfico .....                                                   | 807                     |
| objeto inmutable .....                                                 | 807                     |
| objeto, coloreado de .....                                             | 664                     |
| objeto, colorear .....                                                 | 242                     |
| objeto, rotación .....                                                 | 670                     |
| objeto, sobreescritura de .....                                        | 664                     |
| objeto, visibilidad de .....                                           | 663                     |
| objetos mutables .....                                                 | 808                     |
| octava, comprobación de .....                                          | 10                      |
| octava, corrección de .....                                            | 10                      |
| octava, elemento de extensión, modificar inclinación .....             | 27                      |
| octava, especificación absoluta .....                                  | 1                       |
| octava, especificación relativa .....                                  | 2                       |
| octava, introducción absoluta .....                                    | 1                       |
| octava, introducción relativa .....                                    | 2                       |
| octava, marca de cambio de .....                                       | 1                       |
| octava, para una voz .....                                             | 26                      |
| octava, transposición .....                                            | 18                      |
| octava, transposición, opcional .....                                  | 18                      |
| octavación .....                                                       | 25, 26                  |
| octavación, texto .....                                                | 26                      |
| \octaveCheck .....                                                     | 10, 817                 |
| oculta, nota .....                                                     | 241                     |
| ocultar, alteración, en notas ligadas al principio de un sistema ..... | 7                       |
| ocultar, línea de extensión de matiz .....                             | 136                     |
| ocultar, pentagrama .....                                              | 215                     |
| \offset .....                                                          | 646, 817                |
| olvidar, estilo de alteraciones .....                                  | 36                      |
| \omit .....                                                            | 663, 817                |
| \on-the-fly .....                                                      | 517, 793                |
| \once .....                                                            | 642, 643, 648, 682, 817 |
| \oneVoice .....                                                        | 181                     |
| \open .....                                                            | 128, 364, 426, 803      |
| OpenType, font feature .....                                           | 735                     |
| ópera .....                                                            | 329                     |
| operación de inversión .....                                           | 14                      |
| operación de inversión modal .....                                     | 16                      |
| operación de retrogradación .....                                      | 15                      |
| operación de transposición .....                                       | 15                      |
| operación modal .....                                                  | 15                      |
| oratorio .....                                                         | 326                     |
| ordenación vertical de las inscripciones .....                         | 129                     |
| órgano, indicación de pedal .....                                      | 803                     |
| órgano, marca de pedal .....                                           | 128                     |
| orientación de las digitaciones .....                                  | 240                     |
| orientación, de las digitaciones .....                                 | 240                     |
| orientación, de los números de cuerda .....                            | 240                     |
| orientación, modificación de, diagrama de trastes .....                | 395                     |
| \oriscus .....                                                         | 476, 481                |
| ornamentación .....                                                    | 128                     |
| ornamento .....                                                        | 120, 128                |
| ornamento, grupeto circular .....                                      | 128, 802                |
| ornamento, grupeto circular barrado .....                              | 128                     |
| ornamento, grupeto circular de Haydn .....                             | 128, 802                |
| ornamento, grupeto circular invertido .....                            | 128, 802                |
| ornamento, grupeto de retardación .....                                | 129                     |
| ornamento, mordente .....                                              | 128, 802                |

|                                              |               |
|----------------------------------------------|---------------|
| ornamento, mordente, ascendente .....        | 128, 802      |
| ornamento, mordente, descendente .....       | 128, 802      |
| ornamento, semitrino .....                   | 128, 802      |
| ornamento, semitrino, ascendente .....       | 128, 802      |
| ornamento, semitrino, descendente .....      | 128, 802      |
| ornamento, semitrino, largo .....            | 128, 802      |
| ornamento, signum congruentiae .....         | 128           |
| ornamento, trino .....                       | 128, 802      |
| orquesta, notación para .....                | 330           |
| orquestal, música .....                      | 330           |
| orquestales, cuerdas .....                   | 363           |
| ossia .....                                  | 211, 219      |
| ossia, posicionamiento .....                 | 213           |
| otomana, música .....                        | 498           |
| Otomana, música clásica .....                | 492           |
| ottava .....                                 | 25            |
| \ottava .....                                | 25, 817       |
| ottavation-numbers .....                     | 25            |
| ottavation-ordinals .....                    | 25            |
| ottavation-simple-ordinals .....             | 25            |
| ottavationMarkups .....                      | 25            |
| outer-margin .....                           | 569           |
| output-count .....                           | 808           |
| output-def .....                             | 808           |
| output-suffix .....                          | 808           |
| outside-staff-horizontal-padding .....       | 599           |
| outside-staff-padding .....                  | 599           |
| outside-staff-priority .....                 | 599           |
| \oval .....                                  | 764           |
| \overlay .....                               | 752           |
| \override .....                              | 642, 646, 793 |
| \override-lines .....                        | 799           |
| \overrideProperty .....                      | 646, 817      |
| \overrideTimeSignatureSettings .....         | 70, 817       |
| overriding property within text markup ..... | 793           |
| \overtie .....                               | 736           |
| overtie-ing text .....                       | 736           |

# P

|                                           |               |
|-------------------------------------------|---------------|
| \p .....                                  | 130           |
| página, disposición de la .....           | 605           |
| página, marcado de varias .....           | 277           |
| página, orientación de la .....           | 563           |
| página, referenciar números de .....      | 528           |
| página, saltos de .....                   | 605           |
| página, saltos manuales .....             | 580           |
| \pad-around .....                         | 273, 753      |
| \pad-markup .....                         | 273, 753      |
| \pad-to-box .....                         | 273, 753      |
| \pad-x .....                              | 273, 754      |
| padding (relleno) .....                   | 639           |
| padding in markup, vertical .....         | 269           |
| padding text .....                        | 753           |
| padding text horizontally .....           | 754           |
| page-breaking .....                       | 570           |
| page-breaking-system-system-spacing ..... | 570           |
| page-count .....                          | 570           |
| \page-link .....                          | 793           |
| page-number-type .....                    | 571           |
| \page-ref .....                           | 529, 793      |
| page-spacing-weight .....                 | 572           |
| \pageBreak .....                          | 580, 581, 818 |
| \pageTurn .....                           | 583, 818      |

|                                                    |                   |                                                   |               |
|----------------------------------------------------|-------------------|---------------------------------------------------|---------------|
| palmas .....                                       | 804               | pedal, del arpa, diagrama .....                   | 362           |
| \palmMute .....                                    | 818               | pedal, derecho .....                              | 359           |
| \palmMuteOn .....                                  | 818               | pedal, estilos de indicación .....                | 360           |
| pandereta .....                                    | 804               | pedal, forte .....                                | 359           |
| Pango .....                                        | 278               | pedal, high hat .....                             | 128, 804      |
| panorama en MIDI .....                             | 556               | pedal, indicación mixta .....                     | 360           |
| papel, tamaño, apaisado .....                      | 563               | pedal, indicación por corchete .....              | 360           |
| papel, tamaño, orientación .....                   | 563               | pedal, indicación textual .....                   | 360           |
| \paper .....                                       | 504, 562          | pedal, indicación, órgano .....                   | 128, 803      |
| paper-height .....                                 | 564               | pedal, indicación, punta .....                    | 128, 803      |
| paper-width .....                                  | 567               | pedal, indicación, talón .....                    | 128, 803      |
| paréntesis .....                                   | 244               | pedal, sostenuto .....                            | 359           |
| paréntesis en ángulo .....                         | 176               | pedalSustainStyle .....                           | 360           |
| paréntesis, alteración con .....                   | 6                 | pentagrama único, polifonía de .....              | 181           |
| paralelo, música en .....                          | 197               | pentagrama a la francesa .....                    | 211           |
| \parallelMusic .....                               | 197, 818          | pentagrama cruzado, arpegios con paréntesis ..... | 155           |
| parcial, compás .....                              | 77                | pentagrama cruzado, plica de .....                | 357           |
| parcial, compás, en himnos .....                   | 348               | pentagrama, único .....                           | 200           |
| \parenthesize .....                                | 244, 764, 818     | pentagrama, único, con cochete o llave .....      | 203           |
| parlato .....                                      | 336               | pentagrama, cambio .....                          | 356           |
| parlato, cabezas de nota .....                     | 40                | pentagrama, cambio automático de .....            | 354           |
| Parmesan, tipografía .....                         | 705               | pentagrama, cambio de .....                       | 356           |
| parser .....                                       | 808               | pentagrama, cambios manuales de .....             | 352           |
| \partCombine .....                                 | 191, 316, 818     | pentagrama, cruzado, trémolo de .....             | 174           |
| \partCombine y letra .....                         | 194, 316          | pentagrama, de instrumentos de teclado .....      | 351           |
| \partCombineApart .....                            | 193               | pentagrama, de percusión .....                    | 200           |
| \partCombineAutomatic .....                        | 193               | pentagrama, de piano .....                        | 201, 351      |
| \partCombineChords .....                           | 193               | pentagrama, detener e iniciar líneas del .....    | 208           |
| \partCombineDown .....                             | 818               | pentagrama, distancia entre los .....             | 583           |
| \partCombineForce .....                            | 818               | pentagrama, establecer el símbolo del .....       | 657           |
| partCombineListener .....                          | 808               | pentagrama, fijar el tamaño de .....              | 575           |
| \partCombineSoloI .....                            | 193               | pentagrama, grupo de .....                        | 201           |
| \partCombineSoloII .....                           | 193               | pentagrama, indicación metronómica debajo .....   | 75            |
| \partCombineUnisono .....                          | 193               | pentagrama, iniciar .....                         | 200           |
| \partCombineUp .....                               | 819               | pentagrama, instanciar .....                      | 200           |
| parte al alzar .....                               | 77                | pentagrama, línea de cambio de .....              | 356           |
| partes de sección .....                            | 220               | pentagrama, modificar las líneas del .....        | 208           |
| partes individuales .....                          | 220               | pentagrama, nuevo .....                           | 200           |
| partes, combinación automática .....               | 191               | pentagrama, ocultación de .....                   | 215           |
| partes, combinador de .....                        | 191               | pentagrama, símbolo del .....                     | 208           |
| partes, combinador, cambiar textos .....           | 196               | pentagrama, vacío .....                           | 215           |
| partes, de atril .....                             | 220               | pentagramas, anidados .....                       | 205           |
| partes, de sección .....                           | 220               | pentagramas, divisi .....                         | 217           |
| partes, individuales .....                         | 220               | pentagramas, varios .....                         | 201           |
| \partial .....                                     | 77, 158, 160, 819 | pequeña, nota .....                               | 227           |
| particellas .....                                  | 220               | percent .....                                     | 170           |
| partitura general .....                            | 330               | percusión .....                                   | 418, 420, 804 |
| partitura, dentro de un marcado .....              | 276               | percusión, clave .....                            | 418, 725      |
| partitura, general .....                           | 329               | percusión, nota falsa .....                       | 424           |
| partitura, vocal, añadir guías .....               | 334               | percusión, nota fantasma .....                    | 424           |
| \path .....                                        | 765               | percusión, nota muerta .....                      | 424           |
| path, drawing .....                                | 765               | percusión, nota silenciada .....                  | 424           |
| patrón de discontinuidad, ligadura de expresión .. | 141               | percusión, nota tapada .....                      | 424           |
| \pattern .....                                     | 794               | percusión, pauta de .....                         | 200           |
| pausa, marcas de .....                             | 144               | percusión, personalizada .....                    | 422           |
| pauta .....                                        | 200               | persa, makam .....                                | 492           |
| pauta, de coro .....                               | 201               | personaje, nombre .....                           | 331           |
| pauta, de percusión .....                          | 200               | personalización de los nombres de acorde .....    | 447           |
| pauta, escalado de .....                           | 211               | personalizada, marca de ensayo .....              | 119           |
| pautas, arpeggio entre .....                       | 153               | personalizada, marca metronómica .....            | 76            |
| pedal de órgano .....                              | 128               | personalizadas, afinaciones de cuerdas .....      | 385           |
| pedal de mantenimiento, estilo de .....            | 360               | personalizado, añadir diagramas de traste .....   | 401           |
| pedal high hat .....                               | 422               | personalizado, diagrama de traste .....           | 403           |
| pedal, de piano .....                              | 359               | personalizado, diagrama de trastes .....          | 388, 396      |
| pedal, del arpa .....                              | 362               | personalizados, diagramas de trastes .....        | 395           |

|                                                        |          |                                                         |          |
|--------------------------------------------------------|----------|---------------------------------------------------------|----------|
| \pes .....                                             | 481      | \polygon .....                                          | 766      |
| Petrucchi .....                                        | 460, 461 | porcentaje, contador de repetición .....                | 171      |
| Petrucchi, clave .....                                 | 465, 725 | porcentaje, repetición de .....                         | 170      |
| \phrasingSlurDashed .....                              | 143      | porcentaje, repetición, aislada .....                   | 172      |
| \phrasingSlurDashPattern .....                         | 143, 819 | porcentaje, repetición, visibilidad del contador .....  | 171      |
| \phrasingSlurDotted .....                              | 143      | portato .....                                           | 128      |
| \phrasingSlurDown .....                                | 143      | \portato .....                                          | 128, 802 |
| \phrasingSlurHalfDashed .....                          | 143      | 'portato', articulación .....                           | 128, 802 |
| \phrasingSlurHalfSolid .....                           | 143      | posición y cejilla, indicación para instrumentos de     |          |
| \phrasingSlurNeutral .....                             | 143      | trastes .....                                           | 413      |
| \phrasingSlurSolid .....                               | 143      | posición, alteración de bajo cifrado .....              | 456      |
| \phrasingSlurUp .....                                  | 143      | posicionamiento, de la letra .....                      | 300      |
| \phrygian .....                                        | 22       | posicionamiento, de letra .....                         | 213      |
| piano .....                                            | 33       | posicionamiento, de ossia .....                         | 213      |
| piano de precaución, estilo de alteraciones .....      | 33       | posicionamiento, digitación, mano derecha .....         | 412      |
| piano, estilo de alteraciones de .....                 | 33       | post-eventos .....                                      | 802      |
| piano, música de, matices centrados .....              | 351      | PostScript .....                                        | 274      |
| piano, pedales de .....                                | 359      | \postscript .....                                       | 274, 767 |
| piano, pentagramas de .....                            | 201, 351 | PostScript encapsulado, salida de .....                 | 544      |
| piano, sistema de .....                                | 201      | potencia, acorde de .....                               | 415      |
| piano-cautionary .....                                 | 33       | \pp .....                                               | 130      |
| PianoStaff .....                                       | 351, 354 | \ppp .....                                              | 130      |
| picado .....                                           | 128      | \pppp .....                                             | 130      |
| pie de página .....                                    | 506      | \prall .....                                            | 128, 802 |
| pie, indicación de .....                               | 128      | \pralldown .....                                        | 128, 802 |
| pie, marca de .....                                    | 803      | \prallmordent .....                                     | 128, 802 |
| Pitch_squash_engraver .....                            | 85       | \prallprall .....                                       | 128, 802 |
| \pitchedTrill .....                                    | 156, 819 | 'pralltriller, ascendente', ornamento .....             | 128      |
| pitchnames .....                                       | 808      | 'pralltriller, descendente', ornamento .....            | 128      |
| pizzicato, Bartók .....                                | 366      | 'pralltriller, largo', ornamento .....                  | 128      |
| pizzicato, snap .....                                  | 366      | 'pralltriller', ornamento .....                         | 128      |
| placing horizontal brackets, around text .....         | 763      | \prallup .....                                          | 128, 802 |
| placing parentheses, around text .....                 | 764      | \preBend .....                                          | 819      |
| placing vertical brackets, around text .....           | 759      | \preBendHold .....                                      | 819      |
| plantilla, música árabe .....                          | 497      | precaución, alteración de .....                         | 6        |
| platillo .....                                         | 804      | predefinedDiagramTable .....                            | 407      |
| platillo, chino .....                                  | 804      | \predefinedFretboardsOff .....                          | 409      |
| platillo, ride .....                                   | 804      | \predefinedFretboardsOn .....                           | 409      |
| platillo, splash .....                                 | 804      | predeterminada, altura .....                            | 49       |
| platillos, varios .....                                | 804      | predeterminada, duración de la nota .....               | 48       |
| plica .....                                            | 244      | predeterminada, línea divisoria, cambiar .....          | 111      |
| plica abajo .....                                      | 244      | predeterminadas, cambio de propiedades de               |          |
| plica arriba .....                                     | 244      | contexto .....                                          | 627      |
| plica de pentagrama cruzado .....                      | 357      | predeterminado, estilo de las alteraciones .....        | 29       |
| plica invisible .....                                  | 244      | predeterminado, nombres de nota .....                   | 6        |
| plica neutral .....                                    | 244      | presentación, interfaz de la .....                      | 637      |
| plica, de pentagrama cruzado .....                     | 357      | prima volta .....                                       | 158      |
| plica, dirección .....                                 | 244      | primera y segunda vez, estilo de repetición doble ..... | 164      |
| plica, dirección automática sobre la línea media ..... | 245      | primera y segunda vez .....                             | 158      |
| plica, dirección predeterminada sobre la línea         |          | primera y segunda vez, acortar corchete .....           | 163      |
| media .....                                            | 245      | primera y segunda vez, con ligaduras .....              | 161      |
| plica, en tablatura .....                              | 376      | primera y segunda vez, corchete en pautas               |          |
| plica, tachada .....                                   | 122      | adicionales .....                                       | 163      |
| PNG, image .....                                       | 764      | primera y segunda vez, corchetes y ligaduras en .....   | 58       |
| \pointAndClickOff .....                                | 819      | primera y segunda vez, repetición .....                 | 168      |
| \pointAndClickOn .....                                 | 819      | primera y segunda vez, y letra .....                    | 310      |
| \pointAndClickTypes .....                              | 819      | principiantes, música para .....                        | 41       |
| polifónica, música .....                               | 185      | print-all-headers .....                                 | 572      |
| polifonía, en tablaturas .....                         | 376      | print-first-page-number .....                           | 571      |
| polifonía, en un solo pentagrama .....                 | 181      | print-page-number .....                                 | 571      |
| polifonía, letra compartida .....                      | 316      | printAccidentalNames .....                              | 246      |
| polifonía, voces adicionales .....                     | 189      | printNotesLanguage .....                                | 246      |
| polimétrica, partitura .....                           | 626      | printOctaveNames .....                                  | 246      |
| polimétrico, compás .....                              | 80       | prob .....                                              | 809      |
| polimétrico, metro, barras en .....                    | 80       | progresiva, barras .....                                | 102      |

|                                            |               |
|--------------------------------------------|---------------|
| <code>\property-recursive</code> .....     | 794           |
| <code>\propertyOverride</code> .....       | 819           |
| <code>\propertyRevert</code> .....         | 819           |
| <code>\propertySet</code> .....            | 820           |
| <code>\propertyTweak</code> .....          | 820           |
| <code>\propertyUnset</code> .....          | 820           |
| propiedad.....                             | 640           |
| propiedad de grob.....                     | 642           |
| propiedad, compartida.....                 | 807           |
| propiedad, inmutable.....                  | 807           |
| propiedades mutables.....                  | 808           |
| <code>\pt</code> .....                     | 656           |
| ‘pulgar’, digitación.....                  | 128, 239, 803 |
| pull off.....                              | 383           |
| pulso, agrupación.....                     | 96            |
| pulsos por minuto.....                     | 74            |
| ‘punta’, indicación de pedal.....          | 803           |
| ‘punta’, marca de pedal.....               | 128           |
| punteada, ligadura de fraseo.....          | 143           |
| puntillo, cambiar número de.....           | 50            |
| puntillo, mover horizontalmente.....       | 189           |
| puntillo, nota con.....                    | 49            |
| puntos de control en curvas de Bézier..... | 677           |
| puntos, ligadura de.....                   | 58, 140       |
| puntuación.....                            | 286           |
| puntuación, en la letra.....               | 286           |
| puro, contenedor de Scheme.....            | 683           |
| <code>\pushToTag</code> .....              | 538, 820      |
| <code>\put-adjacent</code> .....           | 754           |
| putting space around text.....             | 753           |

## Q

|                                        |               |
|----------------------------------------|---------------|
| q, repetición de acordes.....          | 177, 372      |
| <code>\qr-code</code> .....            | 794           |
| QR code.....                           | 794           |
| quebrado, acorde.....                  | 151           |
| <code>\quilisma</code> .....           | 476, 481      |
| quinta vacía, acorde de.....           | 415           |
| quitar música etiquetada.....          | 535           |
| <code>quotedCueEventTypes</code> ..... | 226           |
| <code>quotedEventTypes</code> .....    | 226           |
| <code>\quoteDuring</code> .....        | 223, 227, 820 |

## R

|                                                   |          |
|---------------------------------------------------|----------|
| r.....                                            | 62       |
| rítmica, pauta.....                               | 200      |
| R.....                                            | 65       |
| racimo (cluster).....                             | 181      |
| ragged-bottom.....                                | 564      |
| ragged-last.....                                  | 568, 605 |
| ragged-last-bottom.....                           | 564      |
| ragged-right.....                                 | 568, 605 |
| <code>\raise</code> .....                         | 268, 754 |
| <code>\raiseNote</code> .....                     | 444, 820 |
| raising text.....                                 | 754      |
| rango de alturas.....                             | 37       |
| rasgueado, mostrar ritmos.....                    | 85       |
| Ratisbona, Editio.....                            | 461      |
| recordatoria, alteración.....                     | 6        |
| recto, corchete.....                              | 101      |
| redonda, silencios de, para un compás completo... | 65       |
| <code>\reduceChords</code> .....                  | 86, 820  |

|                                                      |                    |
|------------------------------------------------------|--------------------|
| Referencia de funcionamiento interno.....            | 616                |
| referenciar contextos.....                           | 618                |
| referencing page label, in text.....                 | 797                |
| referencing page number, in text.....                | 793                |
| registro, símbolo, acordeón.....                     | 361                |
| regulador.....                                       | 131                |
| regulador acampanados.....                           | 135                |
| regulador de Ferneyhough.....                        | 135                |
| regulador de tipo constante.....                     | 135                |
| regulador en ángulo.....                             | 670                |
| regulador, al niente.....                            | 134                |
| regulador, desplazar extremos.....                   | 134                |
| regulador, longitud mínima.....                      | 134                |
| reguladores sobre líneas divisorias.....             | 133                |
| rejilla, líneas de.....                              | 249                |
| rejilla, líneas de, modificación.....                | 249                |
| relativa, especificación de la octava.....           | 2                  |
| relativa, introducción de la octava, y acordes.....  | 5                  |
| relativas, especificación de octavas.....            | 2                  |
| <code>\relative</code> .....                         | 2, 6, 14, 355, 820 |
| relativo.....                                        | 2                  |
| relativo, acordes en altura.....                     | 177                |
| relativo, modo, <code>\autoChange</code> y.....      | 355                |
| relativo, modo, transposición y.....                 | 6                  |
| relleno.....                                         | 639                |
| relleno, alrededor de texto.....                     | 273                |
| <code>\remove</code> .....                           | 625                |
| <code>remove-empty</code> .....                      | 216                |
| <code>remove-first</code> .....                      | 216                |
| <code>remove-grace-property</code> .....             | 123                |
| <code>remove-layer</code> .....                      | 217                |
| <code>\RemoveAllEmptyStaves</code> .....             | 215, 826           |
| <code>\RemoveEmptyStaves</code> .....                | 215, 826           |
| <code>\removeWithTag</code> .....                    | 535, 820           |
| renacimiento, música del.....                        | 204                |
| <code>\repeat</code> .....                           | 158                |
| <code>\repeat percent</code> .....                   | 170                |
| <code>\repeat tremolo</code> .....                   | 173                |
| <code>repeatCommands</code> .....                    | 166                |
| <code>repeatCountVisibility</code> .....             | 171                |
| <code>\repeatTie</code> .....                        | 58, 161, 312       |
| repetición.....                                      | 106                |
| repetición con q.....                                | 372                |
| repetición manual.....                               | 166                |
| repetición, alternativas.....                        | 168                |
| repetición, ambigua.....                             | 166                |
| repetición, anidada.....                             | 166                |
| repetición, barra de.....                            | 103                |
| repetición, cambiar finales alternativos.....        | 166                |
| repetición, cambiar número de.....                   | 166                |
| repetición, comienzo de.....                         | 166                |
| repetición, con anacrusa.....                        | 160                |
| repetición, con comprobaciones de compás.....        | 160                |
| repetición, con finales alternativos.....            | 158                |
| repetición, con ligaduras.....                       | 161                |
| repetición, con primera y segunda vez.....           | 168                |
| repetición, con q.....                               | 177                |
| repetición, con segno.....                           | 161                |
| repetición, contador de tiempo de la.....            | 166                |
| repetición, contador, porcentaje.....                | 171                |
| repetición, corta.....                               | 170                |
| repetición, de compás.....                           | 170                |
| repetición, de la letra con finales alternativos.... | 310                |
| repetición, de la letra con primera y segunda vez..  | 310                |
| repetición, de porcentaje.....                       | 170                |

|                                                                     |          |
|---------------------------------------------------------------------|----------|
| repetición, de trémolo .....                                        | 173      |
| repetición, desplegada .....                                        | 168      |
| repetición, desplegada con finales alternativos .....               | 168      |
| repetición, doble, estilo para primera y segunda vez .....          | 164      |
| repetición, explícita .....                                         | 168      |
| repetición, final de .....                                          | 166      |
| repetición, letras y números de compás .....                        | 164      |
| repetición, ligaduras de unión en .....                             | 58       |
| repetición, números de compás alternativos .....                    | 164      |
| repetición, números de compás de primera y segunda vez .....        | 164      |
| repetición, normal .....                                            | 158      |
| repetición, porcentaje, aislada .....                               | 172      |
| repetición, porcentaje, visibilidad del contador .....              | 171      |
| repetición, y glissando .....                                       | 166      |
| repetición, y glissandos .....                                      | 150      |
| repetición, y letra .....                                           | 306      |
| repetición, y ligadura de expresión .....                           | 166      |
| repetición, y números de compás .....                               | 166      |
| repeticiones en MIDI .....                                          | 553      |
| repetido, acorde, eliminación .....                                 | 446      |
| repetido, acorde, suprimir .....                                    | 406      |
| \replace .....                                                      | 736      |
| reservados, impresión de caracteres .....                           | 263      |
| \resetRelativeOctave .....                                          | 5, 821   |
| respiración, cambiar símbolo de marca de .....                      | 144      |
| respiraciones .....                                                 | 144      |
| \responsum .....                                                    | 477, 821 |
| \rest .....                                                         | 62, 775  |
| rest, within text, by duration .....                                | 775      |
| rest, within text, by log and dot-count .....                       | 775      |
| \rest-by-number .....                                               | 775      |
| rest-event .....                                                    | 226      |
| restaurar, las propiedades predeterminadas del tipo de compás ..... | 71       |
| restNumberThreshold .....                                           | 233      |
| restrainOpenStrings .....                                           | 371      |
| retardación, grupeto de, ornamento .....                            | 129      |
| retrogradación, transformación de .....                             | 15       |
| \retrograde .....                                                   | 15, 821  |
| reverberación en MIDI .....                                         | 556      |
| \reverseturn .....                                                  | 128, 802 |
| reversión de una sobreescritura .....                               | 643      |
| \revert .....                                                       | 643      |
| \revertTimeSignatureSettings .....                                  | 71, 821  |
| \rfz .....                                                          | 130      |
| rgb, color .....                                                    | 243      |
| rgb-color .....                                                     | 243      |
| \rheel .....                                                        | 128, 803 |
| \rhythm .....                                                       | 776      |
| rhythm, in text .....                                               | 776      |
| RhythmicStaff .....                                                 | 200      |
| \right-align .....                                                  | 267, 754 |
| right-aligning text .....                                           | 754      |
| \right-brace .....                                                  | 795      |
| \right-column .....                                                 | 755      |
| right-margin .....                                                  | 568      |
| \rightHandFinger .....                                              | 411, 821 |
| ritmo, de la melodía, mostrar .....                                 | 85       |
| \romanStringNumbers .....                                           | 364, 368 |
| rombo, cabezas de nota .....                                        | 40       |
| rombo, cabezas en forma de .....                                    | 365      |
| rotar un objeto .....                                               | 670      |
| \rotate .....                                                       | 755      |

|                     |          |
|---------------------|----------|
| rotating text ..... | 755      |
| \rounded-box .....  | 272, 767 |
| \rtoe .....         | 128, 803 |

## S

|                                                                   |               |
|-------------------------------------------------------------------|---------------|
| s .....                                                           | 64            |
| séptima, acorde de .....                                          | 440           |
| sílaba, duración automática de .....                              | 289           |
| símbolo de séptima mayor .....                                    | 449           |
| símbolo, cambiar, marca de respiración .....                      | 144           |
| símbolo, coda .....                                               | 128           |
| símbolo, coda variante .....                                      | 128           |
| símbolo, de dirección .....                                       | 96            |
| símbolo, fuentes tipográficas en el marcado .....                 | 278           |
| símbolo, segno .....                                              | 128           |
| símbolos no musicales .....                                       | 273           |
| \sacredHarpHeads .....                                            | 43            |
| \sacredHarpHeadsMinor .....                                       | 44            |
| salida de gráficos de vector escalables .....                     | 544           |
| salida de PostScript encapsulado .....                            | 544           |
| salida, definiciones de .....                                     | 616           |
| salmo .....                                                       | 338, 343      |
| saltar el tipografiado .....                                      | 543           |
| saltar notas en la letra .....                                    | 311           |
| salto, de línea .....                                             | 576           |
| salto, de línea, a intervalos .....                               | 578           |
| salto, de línea, cadencias .....                                  | 80            |
| salto, de línea, música sin medida .....                          | 80            |
| salto, de página .....                                            | 605           |
| salto, de página, cadencias .....                                 | 80            |
| salto, de página, gestión con una voz adicional .....             | 578           |
| salto, de página, música sin medida .....                         | 80            |
| salto, en música sin medida .....                                 | 80            |
| \sans .....                                                       | 737           |
| SATB .....                                                        | 326           |
| \scale .....                                                      | 768           |
| \scaleDurations .....                                             | 56, 80, 821   |
| scaling markup .....                                              | 768           |
| scaling text .....                                                | 756           |
| Scheme, contenedor no-puro .....                                  | 683           |
| Scheme, contenedor puro .....                                     | 683           |
| \score .....                                                      | 500, 504, 777 |
| \score-lines .....                                                | 799           |
| score-markup-spacing .....                                        | 566           |
| score-system-spacing .....                                        | 566           |
| scoreTitleMarkup .....                                            | 514           |
| sección de espaciado nueva .....                                  | 602           |
| seconda volta .....                                               | 158           |
| \sectionLabel .....                                               | 821           |
| segno .....                                                       | 128           |
| \segno .....                                                      | 128, 777, 803 |
| 'segno', con repeticiones .....                                   | 161           |
| 'segno', signo .....                                              | 119, 128, 803 |
| 'segno', signo de .....                                           | 105           |
| 'segno', sobre la línea divisoria .....                           | 259           |
| \segnoMark .....                                                  | 821           |
| seguimiento de voz .....                                          | 356           |
| selección del tamaño de la fuente tipográfica (de notación) ..... | 235           |
| self-alignment-X .....                                            | 584           |
| sello .....                                                       | 809           |
| sello, eliminar .....                                             | 663           |
| Semai, forma .....                                                | 496           |

|                                            |                    |                                              |               |
|--------------------------------------------|--------------------|----------------------------------------------|---------------|
| 'semi abierta', articulación               | 128                | silbato                                      | 804           |
| semi abierto, high hat                     | 128                | silenciada, percusión, nota                  | 424           |
| semi-bemol                                 | 9                  | silencio                                     | 62            |
| semi-bemol, apariencia                     | 494                | silencio antiguo                             | 468           |
| semi-bemoles                               | 6                  | silencio de separación                       | 64            |
| semi-sostenido                             | 9                  | silencio invisible                           | 64            |
| semi-sostenidos                            | 6                  | silencio multicompás, colocación             | 67            |
| 'semiabierta', articulación                | 803                | silencio normal, condensar                   | 69            |
| semiabierto, high hat                      | 804                | silencio, colisiones de                      | 69            |
| \semicirculus                              | 474, 804           | silencio, de compás completo                 | 65            |
| 'semicirculus', articulación gregoriana    | 474                | silencio, de redonda para un compás completo | 65            |
| 'semicirculus', articulación, gregoriana   | 804                | silencio, división de                        | 83            |
| \semiflat                                  | 778                | silencio, eclesiástico                       | 234           |
| \semiGermanChords                          | 447                | silencio, especificar la posición vertical   | 62            |
| \semisharp                                 | 778                | silencio, estilo de                          | 62            |
| semitrino                                  | 128                | silencio, multicompás                        | 65            |
| 'semitrino ascendente', ornamento          | 128, 802           | silencio, multicompás, marcado               | 68            |
| 'semitrino descendente', ornamento         | 802                | silencios de compás completo                 | 62            |
| semitrino, ascendente                      | 128                | silencios multicompás                        | 62            |
| 'semitrino, ascendente', ornamento         | 802                | silencios, indicar duraciones                | 62            |
| semitrino, descendente                     | 128                | \simple                                      | 737           |
| 'semitrino, descendente', ornamento        | 802                | simple text string, with tie characters      | 778           |
| semitrino, doble                           | 128                | simplificada, notación                       | 41            |
| 'semitrino, largo', ornamento              | 802                | simultáneas, ligaduras de expresión          | 140           |
| 'semitrino', ornamento                     | 128, 802           | simultáneas, ligaduras de fraseo             | 143           |
| separación de sistemas, marca de           | 207                | simultáneas, notas y alteraciones            | 36            |
| separado, texto                            | 261                | sin acorde, símbolo                          | 445           |
| \serif                                     | 737                | sin medida, música, saltos de línea en       | 80            |
| sesqui-bemol                               | 9                  | sin medida, música, saltos de página en      | 80            |
| sesqui-sostenido                           | 9                  | \single                                      | 523, 649, 821 |
| \sesquiflat                                | 778                | sintaxis del marcado                         | 263           |
| \sesquisharp                               | 778                | sistema                                      | 201           |
| \set                                       | 90, 640, 646       | sistema de coro                              | 201           |
| set-global-fonts                           | 283                | sistema de piano                             | 201           |
| set-global-staff-size                      | 575                | sistema, delimitador de comienzo             | 201           |
| setting extent of text object              | 797                | sistema, delimitadores de inicio anidados    | 205           |
| setting horizontal text alignment          | 747                | \skip                                        | 64, 311, 821  |
| setting subscript, in standard font size   | 733                | skipBars                                     | 233           |
| setting superscript, in standard font size | 734                | skipTypesetting                              | 543           |
| \settingsFrom                              | 821                | slashChordSeparator                          | 449           |
| \sf                                        | 130                | slashed digit                                | 795           |
| \sff                                       | 130                | \slashed-digit                               | 795           |
| \sfz                                       | 130                | \slashedGrace                                | 120, 822      |
| \shape                                     | 678, 821           | \slashSeparator                              | 572           |
| \sharp                                     | 778                | \slashturn                                   | 128, 802      |
| \shiftDurations                            | 821                | slur-event                                   | 226           |
| \shiftOff                                  | 185                | \slurDashed                                  | 140           |
| \shiftOn                                   | 185                | \slurDashPattern                             | 141, 822      |
| \shiftOnn                                  | 185                | \slurDotted                                  | 140           |
| \shiftOnnn                                 | 185                | \slurDown                                    | 140           |
| short-indent                               | 221, 569           | \slurHalfDashed                              | 140           |
| \shortfermata                              | 128, 803           | \slurHalfSolid                               | 140           |
| show-available-fonts                       | 282                | \slurNeutral                                 | 140           |
| showFirstLength                            | 543, 808           | \slurSolid                                   | 140           |
| \showKeySignature                          | 428                | \slurUp                                      | 141           |
| showLastLength                             | 543, 808           | \small                                       | 235, 267, 737 |
| \showStaffSwitch                           | 356                | \smallCaps                                   | 737           |
| sidestick                                  | 804                | \smaller                                     | 265, 267, 738 |
| signo, coda                                | 119, 128, 803      | smob                                         | 809           |
| signo, coda de variación                   | 128, 803           | snap pizzicato                               | 366           |
| signo, 'segno'                             | 105, 119, 128, 803 | \snappizzicato                               | 128, 803      |
| signo, snappizzicato                       | 128, 803           | 'snappizzicato', sign                        | 128           |
| 'signum congruentiae', notación mensural   | 804                | 'snappizzicato', signo de                    | 803           |
| 'signum congruentiae', ornamento           | 128                | sobreescritura de un objeto                  | 664           |
| \signumcongruentiae                        | 128, 804           | sobreescritura para un solo momento          | 643           |

|                                                  |                    |
|--------------------------------------------------|--------------------|
| sobreescritura, reversión .....                  | 643                |
| Sol, clave de .....                              | 17                 |
| Solesmes .....                                   | 461                |
| solo, partes .....                               | 191                |
| sonido .....                                     | 546                |
| soprano, clave .....                             | 725                |
| soprano, clave de .....                          | 17                 |
| sos. ....                                        | 359                |
| sostenido .....                                  | 6                  |
| sostenido, doble .....                           | 6                  |
| sostenuto, pedal .....                           | 359                |
| \sostenutoOff .....                              | 359                |
| \sostenutoOn .....                               | 359                |
| \sourcefileline .....                            | 505                |
| \sourcefilename .....                            | 505                |
| Southern Harmony, cabezas de nota con forma .... | 43                 |
| \southernHarmonyHeads .....                      | 43                 |
| \southernHarmonyHeadsMinor .....                 | 44                 |
| \sp .....                                        | 130                |
| spacing .....                                    | 601                |
| Span_stem_engraver .....                         | 357                |
| \spp .....                                       | 130                |
| Sprechgesang .....                               | 336                |
| staccatissimo .....                              | 128                |
| \staccatissimo .....                             | 128, 802           |
| 'staccatissimo', articulación .....              | 128, 802           |
| staccato .....                                   | 128                |
| \staccato .....                                  | 128, 802           |
| 'staccato', articulación .....                   | 128, 802           |
| stacking text in a column .....                  | 743                |
| staff brace, in markup .....                     | 792                |
| staff-affinity .....                             | 584                |
| staff-padding .....                              | 240                |
| \staff-space .....                               | 656                |
| Staff.midiInstrument .....                       | 558                |
| Staff_collecting_engraver .....                  | 260                |
| Staff_symbol_engraver .....                      | 215                |
| staffgroup-staff-spacing .....                   | 584                |
| \staffHighlight .....                            | 822                |
| start-repeat .....                               | 166                |
| startAcciaccaturaMusic .....                     | 123                |
| startAppoggiaturaMusic .....                     | 123                |
| startGraceMusic .....                            | 123                |
| \startGroup .....                                | 251                |
| \startStaff .....                                | 208, 211           |
| \startTrillSpan .....                            | 155                |
| \stdBass .....                                   | 786                |
| \stdBassIV .....                                 | 786                |
| \stdBassV .....                                  | 787                |
| \stdBassVI .....                                 | 788                |
| stem-spacing-correction .....                    | 601                |
| \stemDown .....                                  | 244                |
| stemLeftBeamCount .....                          | 100, 101           |
| \stemNeutral .....                               | 244                |
| stemRightBeamCount .....                         | 100, 101           |
| \stemUp .....                                    | 244                |
| stencil .....                                    | 809                |
| \stencil .....                                   | 795                |
| stopAcciaccaturaMusic .....                      | 123                |
| stopAppoggiaturaMusic .....                      | 123                |
| stopGraceMusic .....                             | 123                |
| \stopGroup .....                                 | 251                |
| \stopped .....                                   | 128, 422, 426, 803 |
| \stopStaff .....                                 | 208, 211, 215      |

|                                  |               |
|----------------------------------|---------------|
| \stopTrillSpan .....             | 155           |
| \storePredefinedDiagram .....    | 402, 407, 822 |
| strictBeatBeaming .....          | 96            |
| \string-lines .....              | 799           |
| stringNumberOrientations .....   | 240           |
| \stringTuning .....              | 385, 822      |
| stringTunings .....              | 384, 398      |
| strokeFingerOrientations .....   | 240, 412      |
| \stropho .....                   | 476, 481      |
| \strut .....                     | 795           |
| \styledNoteHeads .....           | 822           |
| \sub .....                       | 266, 738      |
| subíndice .....                  | 266           |
| subbajo, clave .....             | 725           |
| subdivideBeams .....             | 95            |
| subdivisión, de barra .....      | 95            |
| subscript text .....             | 738           |
| suggestAccidentals .....         | 129, 470      |
| \super .....                     | 266, 738      |
| superíndice .....                | 266           |
| superscript text .....           | 738           |
| supresión, acorde repetido ..... | 406           |
| sus .....                        | 443           |
| \sustainOff .....                | 359           |
| \sustainOn .....                 | 359           |
| SVG, salida .....                | 544           |
| swing .....                      | 776           |
| system-count .....               | 570           |
| system-separator-markup .....    | 572           |
| system-system-spacing .....      | 566           |
| systems-per-page .....           | 570           |

## T

|                                              |          |
|----------------------------------------------|----------|
| título .....                                 | 506      |
| \tabChordRepeats .....                       | 372, 822 |
| \tabChordRepetition .....                    | 822      |
| \tabFullNotation .....                       | 370      |
| tabla de contenidos .....                    | 529      |
| tablatura .....                              | 367      |
| tablatura de banjo .....                     | 367, 416 |
| tablatura de cuartos de tono .....           | 387      |
| tablatura de microtonos .....                | 387      |
| tablatura predeterminada .....               | 369      |
| tablatura y armónicos .....                  | 374      |
| tablatura y deslizamientos .....             | 381      |
| tablatura, afinaciones personalizadas .....  | 385      |
| tablatura, afinaciones predefinidas de ..... | 384      |
| tablatura, armónicos y .....                 | 377      |
| tablatura, barras y .....                    | 376      |
| tablatura, clave .....                       | 725      |
| tablatura, clave de .....                    | 386      |
| tablatura, de bajo .....                     | 384      |
| tablatura, de banjo .....                    | 384      |
| tablatura, de contrabajo .....               | 384      |
| tablatura, de guitarra .....                 | 384      |
| tablatura, de mandolina .....                | 384      |
| tablatura, de ukelele .....                  | 384      |
| tablatura, de violín .....                   | 384      |
| tablatura, de viola .....                    | 384      |
| tablatura, de violoncello .....              | 384      |
| tablatura, glisando en acorde de .....       | 382      |
| tablatura, hammer on .....                   | 383      |
| tablatura, laúd .....                        | 417      |

|                                                     |                  |                                                   |               |
|-----------------------------------------------------|------------------|---------------------------------------------------|---------------|
| tablatura, pauta de.....                            | 200              | texto, centrar en la página.....                  | 270           |
| tablatura, personalizada.....                       | 384              | texto, de octava.....                             | 26            |
| tablatura, plicas y.....                            | 376              | texto, de varias líneas.....                      | 270           |
| tablatura, principios básicos.....                  | 369              | texto, decorar.....                               | 272           |
| tablatura, pull off.....                            | 383              | texto, elemento de extensión de.....              | 257           |
| tablatura, y polifonía.....                         | 376              | texto, elementos no vacíos de.....                | 256           |
| \table.....                                         | 799              | texto, en casilla de repetición.....              | 168           |
| \table-of-contents.....                             | 532, 800         | texto, en columnas.....                           | 262, 270      |
| TabStaff.....                                       | 200, 369         | texto, en otros idiomas.....                      | 253           |
| TabVoice.....                                       | 369              | texto, enmarcar.....                              | 272           |
| tachada, plica.....                                 | 122              | texto, entrecomillado en modo de marcado.....     | 263           |
| \tag.....                                           | 535, 822         | texto, extensión de, matiz, personalizar.....     | 258           |
| \tagGroup.....                                      | 538, 822         | texto, formateado de los elementos de extensión.. | 257           |
| 'talón', indicación de pedal.....                   | 803              | texto, fuera del margen.....                      | 257           |
| 'talón', marca de pedal.....                        | 128              | texto, indicaciones de.....                       | 259           |
| tam tam.....                                        | 804              | texto, inscripciones de.....                      | 256           |
| tamaño de la página.....                            | 562              | texto, instrucciones de alineación.....           | 272           |
| tamaño del papel.....                               | 562              | texto, mantener dentro del margen.....            | 257           |
| \taor.....                                          | 428              | texto, marcado de.....                            | 263           |
| 'tapada', articulación.....                         | 426, 803         | texto, marcado de, dentro de las ligaduras.....   | 141           |
| tapada, nota, en instrumento de trastes.....        | 414              | texto, matiz de estilo de.....                    | 136           |
| tapada, percusión, nota.....                        | 424              | texto, objeto.....                                | 254           |
| taqasim.....                                        | 496              | texto, que ocupa varias páginas.....              | 277           |
| teaching.....                                       | 35               | texto, relleno de.....                            | 273           |
| teaching (enseñanza), estilo de alteraciones.....   | 35               | texto, sobre la barra de compás.....              | 259           |
| tecla, pentagramas para instrumentos de.....        | 351              | texto, sobre un silencio multicompa.....          | 66            |
| teclado, matices centrados.....                     | 351              | texto, tamaño de.....                             | 265           |
| teclado, pentagramas para instrumentos de.....      | 351              | \textSpannerDown.....                             | 257           |
| \teeny.....                                         | 235, 267, 738    | \textSpannerNeutral.....                          | 257           |
| tempo.....                                          | 74               | \textSpannerUp.....                               | 257           |
| \tempo.....                                         | 74               | \thumb.....                                       | 128, 239      |
| tempo, cambio, sin indicación metronómica.....      | 76               | \tie.....                                         | 739           |
| tempo, with rhythm.....                             | 776              | tie-ing text.....                                 | 739           |
| \temporary.....                                     | 648, 682, 822    | TieColumn.....                                    | 60            |
| tenor Sol, clave.....                               | 725              | \tied-lyric.....                                  | 778           |
| tenor varC, clave.....                              | 725              | \tieDashed.....                                   | 58            |
| tenor, clave.....                                   | 725              | \tieDashPattern.....                              | 58, 823       |
| tenor, clave de.....                                | 17               | \tieDotted.....                                   | 58            |
| tenor, clave de, coral.....                         | 18               | \tieDown.....                                     | 58            |
| tenuto.....                                         | 128              | \tieHalfDashed.....                               | 58            |
| \tenuto.....                                        | 128, 802         | \tieHalfSolid.....                                | 58            |
| 'tenuto', articulación.....                         | 128, 802         | tiempo, administración.....                       | 126           |
| tesitura.....                                       | 37               | tiempo, control del (dentro de la partitura)..... | 126           |
| tesitura, línea de separación.....                  | 38               | tiempo, marca de, para glissando.....             | 148           |
| tesitura, por voz.....                              | 37               | tiempo, repeticiones y contador de.....           | 166           |
| tesitura, varias voces.....                         | 38               | \tieNeutral.....                                  | 58            |
| text.....                                           | 360              | \tieSolid.....                                    | 58            |
| text column, left-aligned.....                      | 751              | \tieUp.....                                       | 58            |
| text column, right-aligned.....                     | 755              | tieWaitForNote.....                               | 60            |
| text, line width.....                               | 271              | timbala.....                                      | 804           |
| \textEndMark.....                                   | 823              | timbala abierta.....                              | 804           |
| \textLengthOff.....                                 | 67, 68, 256      | timbala aguda.....                                | 804           |
| \textLengthOn.....                                  | 67, 68, 135, 256 | timbala grave.....                                | 804           |
| \textMark.....                                      | 823              | timbala tapada.....                               | 804           |
| texto ajustado a palabras.....                      | 271              | \time.....                                        | 69, 90, 823   |
| texto de marcado ajustado a palabras.....           | 271              | \times.....                                       | 823           |
| texto del nivel superior.....                       | 261              | timeSignatureFraction.....                        | 80            |
| texto destacado.....                                | 256              | \tiny.....                                        | 235, 267, 739 |
| texto independiente.....                            | 261              | tipografía.....                                   | 807           |
| texto justificado.....                              | 271              | tipografía Parmesan.....                          | 705           |
| texto separado.....                                 | 261              | tipografía, archivos externos.....                | 278           |
| texto, alineación de.....                           | 267              | tipografía, Emmentaler.....                       | 705           |
| texto, alineación horizontal.....                   | 267              | tipografía, Feta.....                             | 705           |
| texto, alineación vertical.....                     | 268              | tipografía, fijar el tamaño de.....               | 575           |
| texto, alineación vertical de inscripciones de..... | 135              | tipografía, notación musical.....                 | 278           |

|                                                    |                |
|----------------------------------------------------|----------------|
| tipografiado, saltar .....                         | 543            |
| tipografiar texto.....                             | 263            |
| tocFormatMarkup.....                               | 532            |
| tocIndentMarkup.....                               | 532            |
| \tocItem.....                                      | 532, 823       |
| tocItemMarkup.....                                 | 532            |
| \tocItemWithDotsMarkup.....                        | 530            |
| tocTitleMarkup.....                                | 532            |
| tom tom .....                                      | 804            |
| tom tom agudo.....                                 | 804            |
| tom tom de suelo.....                              | 804            |
| tom tom grave .....                                | 804            |
| tom tom medio.....                                 | 804            |
| top-margin.....                                    | 564            |
| top-markup-spacing.....                            | 566            |
| top-system-spacing.....                            | 566            |
| toplevel-bookparts.....                            | 808            |
| toplevel-scores.....                               | 808            |
| trémolo .....                                      | 173            |
| trémolo, indicación de.....                        | 174            |
| trémolo, pentagrama cruzado.....                   | 174            |
| tríada.....                                        | 440            |
| transcripción de música mensural.....              | 204            |
| transcripción de mensural a moderno.....           | 490            |
| transcripción, moderna del canto gregoriano .....  | 344            |
| transformación de retrogradación .....             | 15             |
| transformación, modal.....                         | 15             |
| \translate.....                                    | 269, 755       |
| \translate-scaled.....                             | 269, 756       |
| translating text .....                             | 755, 756       |
| transparencia, semi.....                           | 242            |
| \transparent .....                                 | 796            |
| transparente, nota.....                            | 241            |
| transparentes, hacer los objetos.....              | 664            |
| transportada, visibilidad de una clave.....        | 669            |
| transporte.....                                    | 11, 15         |
| transporte de diagramas de trastes.....            | 400            |
| transporte modal.....                              | 15             |
| \transpose.....                                    | 6, 11, 14, 823 |
| \transposedCueDuring.....                          | 230, 823       |
| transposición.....                                 | 11             |
| transposición de MIDI.....                         | 28             |
| transposición instrumental.....                    | 28             |
| transposición modal .....                          | 15             |
| transposición, alturas, ‘inteligente’.....         | 12             |
| transposición, de alturas.....                     | 11             |
| transposición, de notas .....                      | 11             |
| transposición, de octava, opcional.....            | 18             |
| transposición, modo relativo y .....               | 6              |
| \transposition.....                                | 28, 223, 823   |
| transpositor, instrumento.....                     | 12, 28         |
| transpositoras, claves.....                        | 18             |
| transpositores, instrumentos .....                 | 12             |
| traste.....                                        | 371            |
| traste, definir predeterminado .....               | 404            |
| traste, diagrama personalizado de.....             | 403            |
| traste, diagramas de, personalizados .....         | 388            |
| trastes personalizados, añadir diagramas de.....   | 401            |
| trastes, añadir digitaciones a diagramas de.....   | 410            |
| trastes, armónicos en instrumento de .....         | 414            |
| trastes, diagrama automático de.....               | 409            |
| trastes, diagrama de, cambiar la orientación ..... | 395            |
| trastes, diagrama de, con nombres de acorde.....   | 399            |
| trastes, diagrama de, personalizado .....          | 396            |
| trastes, diagrama de, transporte .....             | 400            |

|                                                                        |               |
|------------------------------------------------------------------------|---------------|
| trastes, diagrama, zurdo.....                                          | 391           |
| trastes, diagramas de.....                                             | 388           |
| trastes, diagramas personalizados de.....                              | 395           |
| trastes, instrumentos con, afinaciones predefinidas.....               | 384           |
| trastes, instrumentos de, digitaciones de la mano<br>derecha.....      | 411           |
| trastes, instrumentos de, formas de acordes .....                      | 402           |
| trastes, instrumentos de, indicación de la posición y<br>cejilla ..... | 413           |
| trastes, notas tapadas en instrumento de.....                          | 414           |
| trastes, tabla alternativa.....                                        | 407           |
| tre corde.....                                                         | 359           |
| treble, clave.....                                                     | 725           |
| \treCorde .....                                                        | 359           |
| tremolo.....                                                           | 173           |
| tresillo .....                                                         | 50            |
| tresillo, formato de .....                                             | 52            |
| triángulo.....                                                         | 804           |
| \triangle.....                                                         | 273, 768      |
| \trill .....                                                           | 128, 155, 802 |
| trino .....                                                            | 128, 155      |
| trino con nota y alteración .....                                      | 156           |
| ‘trino’, ornamento .....                                               | 802           |
| trinos de nota explícita .....                                         | 156           |
| trucaje, de las notas de adorno .....                                  | 122           |
| trucaje, nota de adorno.....                                           | 123           |
| trucar.....                                                            | 644           |
| trucar un punto de control.....                                        | 646           |
| \tuplet .....                                                          | 50, 80, 823   |
| tuplet-slur .....                                                      | 51            |
| \tupletDown .....                                                      | 51            |
| \tupletNeutral.....                                                    | 51            |
| TupletNumber .....                                                     | 52            |
| \tupletSpan.....                                                       | 52, 823       |
| tupletSpannerDuration.....                                             | 52            |
| \tupletUp.....                                                         | 51            |
| turco, makam .....                                                     | 492           |
| \turn .....                                                            | 128, 802      |
| Turquía, música clásica.....                                           | 492           |
| Turquía, música de.....                                                | 498           |
| Turquía, nombres de notas en .....                                     | 498           |
| \tweak .....                                                           | 644, 646, 824 |
| tweak, relación con \override.....                                     | 646           |
| two-sided .....                                                        | 568           |
| \type.....                                                             | 632           |
| \typewriter.....                                                       | 739           |

## U

|                         |          |
|-------------------------|----------|
| U.C.....                | 359      |
| ukelele .....           | 389      |
| una corda .....         | 359      |
| \unaCorda .....         | 359      |
| \underline.....         | 264, 739 |
| underlining text .....  | 739      |
| \undertie .....         | 740      |
| undertie-ing text ..... | 740      |
| \undo.....              | 649, 824 |
| unfold .....            | 168      |
| \unfolded .....         | 824      |
| \unfoldRepeats.....     | 553, 824 |
| \unHideNotes.....       | 241      |
| Unicode.....            | 540      |
| \unless.....            | 779      |

|                               |               |
|-------------------------------|---------------|
| <code>\unset</code> .....     | 641           |
| <code>\upbow</code> .....     | 128, 364, 803 |
| <code>\upmordent</code> ..... | 128, 802      |
| <code>\upprall</code> .....   | 128, 802      |
| <code>\upright</code> .....   | 740           |
| URL link, as QR code .....    | 794           |
| UTF-8 .....                   | 540           |

## V

|                                                      |               |
|------------------------------------------------------|---------------|
| vacía, acorde de quinta .....                        | 415           |
| vacío, acorde .....                                  | 123, 352      |
| vacío, pentagrama .....                              | 215           |
| valores predeterminados, desplazar .....             | 646           |
| varbaritone, clave .....                             | 725           |
| varC, clave .....                                    | 725           |
| varcoda .....                                        | 128           |
| <code>\varcoda</code> .....                          | 128, 779, 803 |
| variable de Scheme .....                             | 808           |
| variable del analizador sintáctico .....             | 808           |
| variable global .....                                | 808           |
| variables .....                                      | 505           |
| variables, uso de las .....                          | 533           |
| varias ligaduras de expresión .....                  | 140           |
| varias ligaduras de fraseo .....                     | 143           |
| varias voces .....                                   | 185           |
| varias, líneas, marcado .....                        | 270           |
| varias, líneas, texto .....                          | 270           |
| varios matices sobre una nota .....                  | 132           |
| Vaticana, Editio .....                               | 460, 461      |
| VaticanaStaff .....                                  | 200, 472      |
| VaticanaVoice .....                                  | 472           |
| <code>\vcenter</code> .....                          | 756           |
| <code>\verbatim-file</code> .....                    | 796           |
| <code>\version</code> .....                          | 505           |
| verso, número de .....                               | 318           |
| <code>\versus</code> .....                           | 477, 824      |
| vertical padding in markup .....                     | 269           |
| vertical, alineación de texto .....                  | 268           |
| vertical, espaciado .....                            | 583, 605      |
| vertical, inscripciones, alineación .....            | 135           |
| vertical, línea, entre pentagramas .....             | 249           |
| vertical, matices, alineación .....                  | 135           |
| vertical, orden de las inscripciones .....           | 129           |
| vertical, posición, de las indicaciones dinámicas .. | 133           |
| VerticalAxisGroup .....                              | 584           |
| vertically centering text .....                      | 756           |
| <code>\verylongfermata</code> .....                  | 128, 803      |
| <code>\veryshortfermata</code> .....                 | 128, 803      |
| vibraslap .....                                      | 804           |
| viento, instrumento de .....                         | 425           |
| viento, instrumento, diagrama, lista .....           | 434           |
| viento, instrumento, diagrama, lista de claves ....  | 438           |
| viento, instrumento, diagrama, modificar .....       | 436           |
| viento, instrumentos, símbolos de digitación .....   | 426           |
| violín, clave .....                                  | 725           |
| violín, clave de .....                               | 17            |
| <code>\virga</code> .....                            | 476, 481      |
| <code>\virgula</code> .....                          | 474           |
| visibilidad de los grupos especiales .....           | 52            |
| visibilidad de un objeto .....                       | 663           |
| visibilidad de una clave transportada .....          | 669           |
| visibilidad, corchete de grupo especial .....        | 54            |
| vocal, partitura .....                               | 329           |
| vocal, partitura, añadir guías .....                 | 334           |

|                                                                    |          |
|--------------------------------------------------------------------|----------|
| vocal, transición de .....                                         | 298      |
| voces, alteraciones en varias .....                                | 32       |
| voces, arpeggio entre .....                                        | 154      |
| Voice .....                                                        | 181      |
| voice .....                                                        | 29, 31   |
| <code>\voiceFour</code> .....                                      | 181      |
| <code>\voiceFourStyle</code> .....                                 | 185      |
| <code>\voiceNeutralStyle</code> .....                              | 185      |
| <code>\voiceOne</code> .....                                       | 181      |
| <code>\voiceOneStyle</code> .....                                  | 185      |
| <code>\voices</code> .....                                         | 184, 824 |
| <code>\voiceThree</code> .....                                     | 181      |
| <code>\voiceThreeStyle</code> .....                                | 185      |
| <code>\voiceTwo</code> .....                                       | 181      |
| <code>\voiceTwoStyle</code> .....                                  | 185      |
| <code>\void</code> .....                                           | 559, 824 |
| volta .....                                                        | 158      |
| <code>\volta</code> .....                                          | 825      |
| volta, prima .....                                                 | 158      |
| volta, repetición de, debajo de los acordes .....                  | 451      |
| volta, seconda .....                                               | 158      |
| <code>\volta-number</code> .....                                   | 741      |
| Volta_engraver .....                                               | 163      |
| voz .....                                                          | 181      |
| voz, adicional, en música polifónica .....                         | 189      |
| voz, adicional, para la gestión de los saltos .....                | 578      |
| voz, citar .....                                                   | 227      |
| voz, con octavación .....                                          | 26       |
| voz, dividida .....                                                | 329      |
| voz, estilo .....                                                  | 185      |
| voz, estilo de alteraciones .....                                  | 31       |
| voz, <code>\partCombine</code> con <code>\autoBeamOff</code> ..... | 89       |
| voz, seguimiento de .....                                          | 356      |
| voz, tesitura .....                                                | 37       |
| voz, varias .....                                                  | 185      |
| <code>\vshape</code> .....                                         | 825      |
| <code>\vspace</code> .....                                         | 269, 756 |

## W

|                                             |          |
|---------------------------------------------|----------|
| Walker, cabezas de nota con forma .....     | 43       |
| <code>\walkerHeads</code> .....             | 43       |
| <code>\walkerHeadsMinor</code> .....        | 44       |
| <code>whichBar</code> .....                 | 111      |
| <code>\whiteout</code> .....                | 796      |
| <code>\whiteTriangleMarkup</code> .....     | 448      |
| <code>\with</code> .....                    | 625, 629 |
| <code>with-color</code> .....               | 242      |
| <code>\with-color</code> .....              | 242, 797 |
| <code>\with-dimension</code> .....          | 797      |
| <code>\with-dimension-from</code> .....     | 797      |
| <code>\with-dimensions</code> .....         | 797      |
| <code>\with-dimensions-from</code> .....    | 797      |
| <code>\with-link</code> .....               | 797      |
| <code>\with-outline</code> .....            | 797      |
| <code>\with-string-transformer</code> ..... | 741      |
| <code>\with-true-dimension</code> .....     | 798      |
| <code>\with-true-dimensions</code> .....    | 798      |
| <code>\with-url</code> .....                | 769      |
| <code>\withMusicProperty</code> .....       | 825      |
| <code>\withRelativeDir</code> .....         | 825      |
| <code>\woodwind-diagram</code> .....        | 783      |
| <code>\wordwrap</code> .....                | 271, 757 |
| <code>\wordwrap-field</code> .....          | 757      |

`\wordwrap-lines`..... 277, 800  
`\wordwrap-string`..... 758

## **X**

`x11`, color de..... 244  
`x11-color`..... 242, 244  
`X-offset`..... 584  
`\xNote`..... 40, 825

`\xNotesOff`..... 40  
`\xNotesOn`..... 40

## **Z**

zurdo, diagrama de trastes..... 391