

LilyPond

El tipografiador de música

Manual de aprendizaje

El equipo de desarrolladores de LilyPond

Este archivo ofrece una introducción al programa LilyPond versión 2.25.30.

Para mayor información sobre la forma en que este manual se relaciona con el resto de la documentación, o para leer este manual en otros formatos, consulte Sección “Manuales” en *Información general*.

Si le falta algún manual, encontrará toda la documentación en <https://lilypond.org/>.

Copyright © 1998–2023 por los autores.

La traducción de la siguiente nota de copyright se ofrece como cortesía para las personas de habla no inglesa, pero únicamente la nota en inglés tiene validez legal.

The translation of the following copyright notice is provided for courtesy to non-English speakers, but only the notice in English legally counts.

Se otorga permiso para copiar, distribuir y/o modificar este documento bajo los términos de la Licencia de Documentación Libre de GNU, versión 1.1 o cualquier versión posterior publicada por la Free Software Foundation; sin ninguna de las secciones invariantes. Se incluye una copia de esta licencia dentro de la sección titulada “Licencia de Documentación Libre de GNU”.

Permission is granted to copy, distribute and/or modify this document under the terms of the GNU Free Documentation License, Version 1.1 or any later version published by the Free Software Foundation; with no Invariant Sections. A copy of the license is included in the section entitled “GNU Free Documentation License”.

Para la versión de LilyPond 2.25.30

Índice General

1	Installing	1
1.1	Graphical setup under GNU/Linux	1
1.2	Graphical setup under Windows	4
1.3	Graphical setup under macOS	8
1.4	Command line setup	12
2	Tutorial	13
2.1	Compilación del archivo	13
2.2	Cómo escribir archivos de entrada	13
2.2.1	Notación sencilla	13
	Alturas	14
	Duraciones (valores rítmicos)	15
	Silencios	16
	Indicación de compás	16
	Indicaciones de tempo	17
	Clave	17
	Todo junto	17
2.2.2	Trabajar sobre los archivos de entrada	18
2.3	Tratar con los errores	19
2.3.1	Consejos generales de solución de problemas	19
2.3.2	Algunos errores comunes	19
2.4	Cómo leer los manuales	19
2.4.1	Material omitido	20
2.4.2	Ejemplos con enlace	20
2.4.3	Panorámica de los manuales	20
3	Notación corriente	22
3.1	Notación en un solo pentagrama	22
3.1.1	Líneas divisorias y comprobaciones de compás	22
	Líneas divisorias	22
	Comprobaciones de compás	22
3.1.2	Alturas y armaduras	23
	Alteraciones accidentales	23
	Armaduras	23
	Advertencia: armaduras y alturas	23
3.1.3	Ligaduras de unión y de expresión	24
	Ligaduras de unión	24
	Ligaduras de expresión	25
	Ligaduras de fraseo	25
	Advertencias: ligaduras de expresión frente a ligaduras de unión	25
3.1.4	Articulaciones y matices dinámicos	26
	Articulaciones	26
	Indicaciones de digitación	26
	Matices dinámicos	27
3.1.5	Añadir texto	27
3.1.6	Barras automáticas y manuales	28
3.1.7	Instrucciones rítmicas avanzadas	28

Compás parcial	28
Grupos especiales	29
Notas de adorno	29
3.2 Varias notas a la vez	29
3.2.1 Explicación de las expresiones musicales	29
Analogía: expresiones matemáticas	30
Expresiones musicales simultáneas: varios pentagramas	30
Expresiones musicales simultáneas: un solo pentagrama	31
3.2.2 Varios pentagramas	31
3.2.3 Grupos de pentagramas	32
3.2.4 Combinar notas para formar acordes	33
3.2.5 Polifonía en un solo pentagrama	34
3.3 Canciones	34
3.3.1 Elaborar canciones sencillas	34
3.3.2 Alineación de la letra a una melodía	35
3.3.3 Letra en varios pentagramas	38
3.4 Retoques finales	39
3.4.1 Organizar las piezas mediante variables	39
3.4.2 Añadir títulos	40
3.4.3 Nombres de nota absolutos	41
3.4.4 Más allá del tutorial	42
4 Conceptos fundamentales	43
4.1 Cómo funcionan los archivos de entrada de LilyPond	43
4.1.1 Introducción a la estructura de los archivos de LilyPond	43
4.1.2 La partitura es una (única) expresión musical compuesta	45
4.1.3 Anidado de expresiones musicales	48
4.1.4 Estructura de un elemento de nota	49
4.1.5 Acerca de la no anidabilidad de llaves y ligaduras	49
4.2 Las voces contienen música	50
4.2.1 Oigo voces	51
4.2.2 Voces explícitas	56
4.2.3 Voces y música vocal	60
4.3 Contextos y grabadores	63
4.3.1 Explicación de los contextos	63
4.3.2 Crear contextos	64
4.3.3 Explicación de los grabadores	66
4.3.4 Modificar las propiedades de los contextos	67
4.3.5 Añadir y eliminar grabadores	71
4.4 Extender las plantillas	74
4.4.1 Soprano y violoncello	75
4.4.2 Partitura vocal a cuatro voces SATB	78
4.4.3 Crear una partitura partiendo de cero	83
4.4.4 Ahorrar tecleo mediante variables y funciones	88
4.4.5 Partituras y particellas	91
5 Trucar la salida	93
5.1 Elementos de trucaje	93
5.1.1 Objetos e interfaces	93
5.1.2 Convenciones de nombres de objetos y propiedades	94
5.1.3 Métodos de trucaje	94

La instrucción <code>\override</code>	94
La instrucción <code>\revert</code>	95
El prefijo <code>\once</code>	96
Las instrucciones <code>\tweak</code> y <code>\offset</code>	97
El prefijo <code>\single</code>	99
5.2 Manual de referencia de funcionamiento interno.....	100
5.2.1 Propiedades de los objetos de presentación.....	100
5.2.2 Propiedades de las interfaces.....	105
5.2.3 Tipos de propiedades.....	106
5.3 Apariencia de los objetos.....	107
5.3.1 Visibilidad y color de los objetos.....	107
La propiedad <code>stencil</code> (sello).....	107
La propiedad <code>break-visibility</code> (visibilidad en el salto).....	109
La propiedad <code>transparent</code> (transparente).....	109
La propiedad <code>color</code>	110
5.3.2 Tamaño de los objetos.....	113
5.3.3 Longitud y grosor de los objetos.....	116
5.4 Desplazamientos y alineaciones.....	117
5.5 Colocación de los objetos.....	122
5.5.1 Comportamiento automático.....	122
5.5.2 Objetos interiores al pentagrama.....	123
La propiedad <code>direction</code> (dirección).....	123
Digitaciones.....	124
5.5.3 Objetos fuera del pentagrama.....	127
La propiedad <code>outside-staff-priority</code> (prioridad fuera del pentagrama).....	127
La instrucción <code>\textLengthOn</code>	129
Posicionamiento de los matices dinámicos.....	131
Escalado de un «Grob».....	131
5.6 Espaciado vertical.....	132
5.7 Colisiones de objetos.....	136
5.7.1 Mover objetos.....	136
5.7.2 Arreglar notación con superposiciones.....	140
La propiedad <code>padding</code> (relleno).....	140
La propiedad <code>right-padding</code> (relleno por la derecha).....	140
La propiedad <code>staff-padding</code> (relleno de pentagrama).....	141
La propiedad <code>self-alignment-X</code> (auto-alineación en X).....	141
La propiedad <code>staff-position</code> (posición en el pentagrama).....	141
La propiedad <code>extra-offset</code> (desplazamiento adicional).....	142
La propiedad <code>positions</code> (posiciones).....	142
La propiedad <code>force-hshift</code> (forzar desplazamiento horizontal).....	144
5.7.3 Ejemplos reales de música.....	145
5.8 Trucos adicionales.....	153
5.8.1 Otras aplicaciones de los trucos.....	153
Unir notas entre voces distintas.....	153
Simulación de un calderón en el MIDI.....	153
5.8.2 Uso de variables para los ajustes de disposición.....	155
5.8.3 Hojas de estilo.....	156
5.8.4 Otras fuentes de información.....	160
5.8.5 Trucos avanzados con Scheme.....	161

A	Plantillas	163
A.1	Plantillas incorporadas	163
A.1.1	Plantilla coral SATB	163
A.1.2	Plantilla coral SSAATTBB	168
A.2	Plantillas de pentagrama único	171
A.2.1	Sólo notas	171
A.2.2	Notas y letra	171
A.2.3	Notas y acordes	172
A.2.4	Notas, letra y acordes	173
A.3	Plantillas de piano	174
A.3.1	Piano solo	174
A.3.2	Piano y melodía con letra	174
A.3.3	Piano con letra centrada	175
A.4	Plantillas de cuarteto de cuerda	176
A.4.1	Cuarteto de cuerda simple	176
A.4.2	Particellas de cuarteto de cuerda	177
A.5	Plantillas de conjuntos vocales	180
A.5.1	Partitura vocal SATB	180
A.5.2	Partitura vocal SATB y reducción para piano automática	182
A.5.3	SATB con contextos alineados	184
A.5.4	SATB sobre cuatro pentagramas	185
A.5.5	Estrofas a solo y estribillo a dos voces	187
A.5.6	Melodías de himnos	189
A.5.7	Salmos	191
A.6	Plantillas orquestales	194
A.6.1	Orquesta, coro y piano	194
A.7	Plantillas para notación antigua	198
A.7.1	Transcripción de música mensural	198
A.7.2	Plantilla para transcripción de canto gregoriano	202
A.8	Otras plantillas	203
A.8.1	Combo de jazz	203
B	GNU Free Documentation License	210
C	Índice	217

1 Installing

This gentle, step-by-step installation tutorial guides you through installing LilyPond and creating a first music score.

LilyPond input files are simple text files. You can use any editor for plain text to edit a LilyPond file (do *not* use editors for rich text such as Microsoft Word), but there are several editors tailored specifically for LilyPond, making the editing process very comfortable. Because a choice has to be made, this tutorial uses Frescobaldi (<https://frescobaldi.org>), which is the most popular among such editors right now. However, there are several other options available. For more information, see Sección “Easier editing” en *Información general*.

Please choose the tutorial according to your needs. (If you don’t know what the “command line” is, you want the graphical setup!)

1.1 Graphical setup under GNU/Linux

These instructions work for the GNOME environment, for example on the default flavors of Ubuntu and Fedora. In other desktop environments, they can likely be adapted. For more minimal GNU/Linux distributions, véase Sección 1.4 [Command line setup], página 12.

First, find the GNOME Software app.

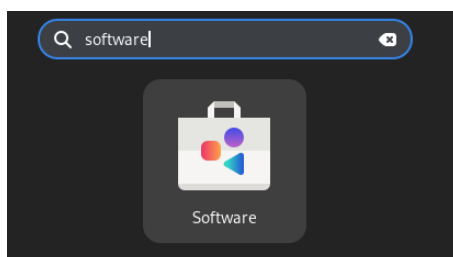

In GNOME Software, search “Frescobaldi”.

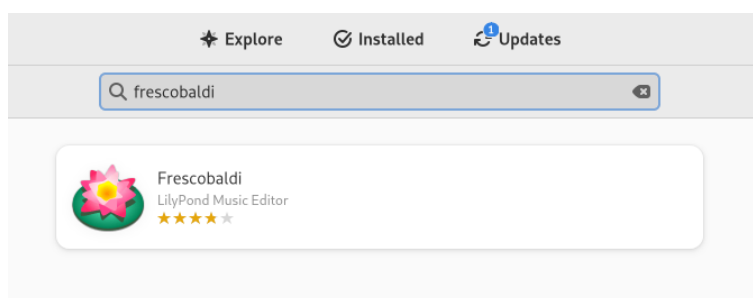

Install Frescobaldi. Behind the scenes, this should also automatically install some version of LilyPond.

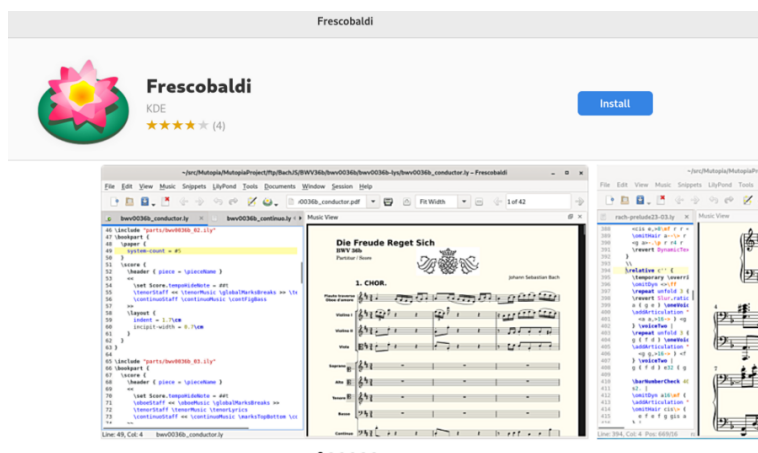

Open Frescobaldi. It starts on a new file with some pre-filled text that will be explained later.

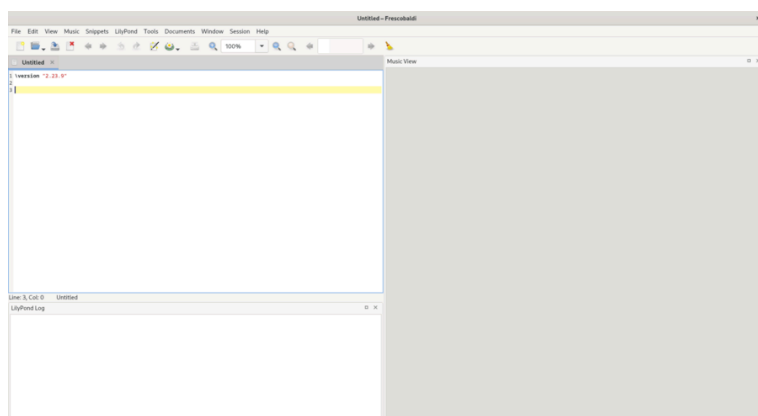

After the `\version` line, enter a new line containing exactly this:

```
{ c' }
```

Now click on the LilyPond icon or use the *Control-M* keyboard shortcut. On the right, a simple score appears.

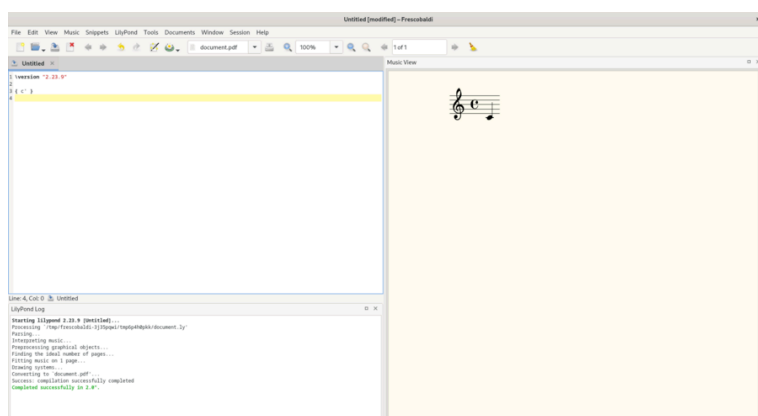

Congratulations, you have just created your first music sheet with LilyPond! If you're satisfied now, you can skip the rest of this section. However, it may be that the version of LilyPond that was installed is not the same one as this documentation is for. If you want a different LilyPond version, you can register it in Frescobaldi, without losing the initial one. To do this, download the archive from Sección "Download" en *Información general* and double-click to unpack it. (The image shows the archive for version 2.23.10; for this documentation, however, you should download the archive for version 2.25.30.)

Name	Size
lilypond-2.23.10-linux-x86_64	1 item
lilypond-2.23.10-linux-x86_64.tar.gz	30.3 MB

Move the unpacked folder out of your “Downloads” folder to the folder where you want to permanently store it. For example, put it in your home folder.

Now, in Frescobaldi, go to the “Preferences” menu.

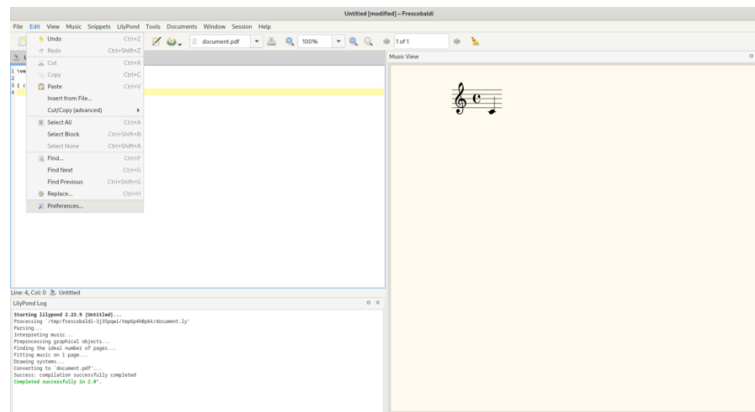

Select “LilyPond Preferences”, and click “Add” to register a new LilyPond version.

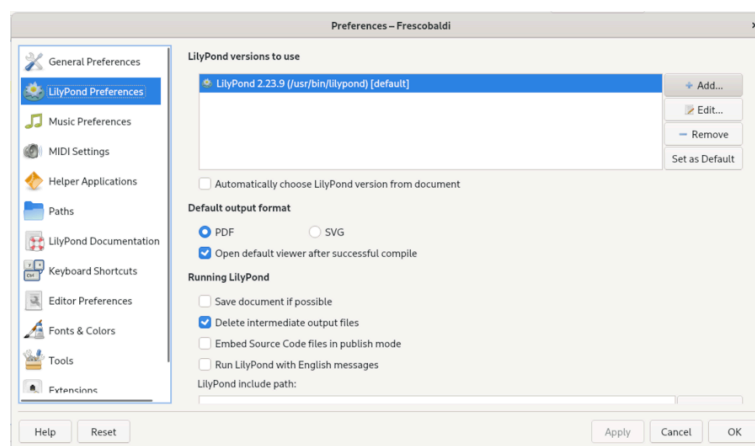

Click on the file explorer icon.

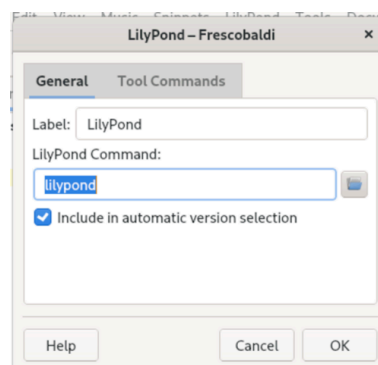

Navigate to the folder you have just extracted, then inside this folder, double-click ‘bin’ and finally select ‘lilypond’.

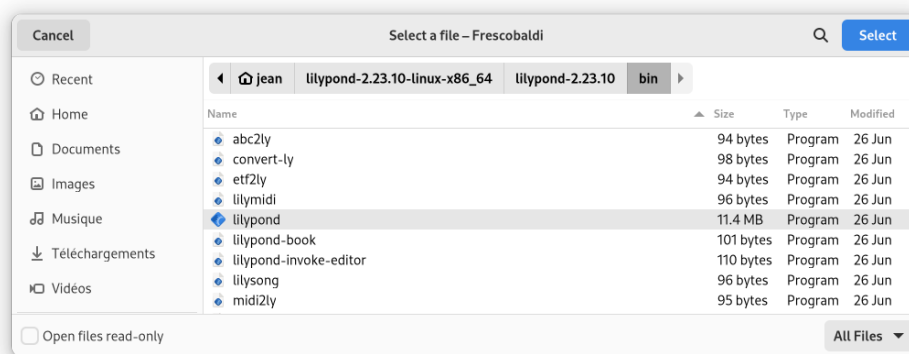

You're done! You can click 'OK'. You now have two versions of LilyPond installed.

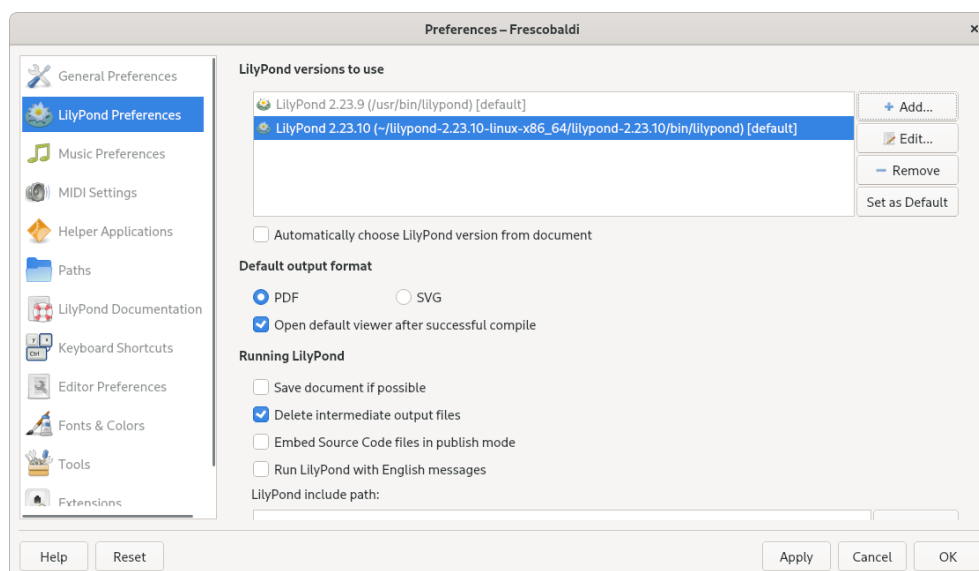

Now turn to Capítulo 2 [Tutorial], página 13, to learn more about LilyPond's syntax.

1.2 Graphical setup under Windows

Download LilyPond for Windows from Sección “Download” en *Información general*. This is a ZIP archive called `lilypond-x.y.z-mingw-x86_64.zip` (where “mingw” means it's for Windows), for example `lilypond-2.25.30-mingw-x86_64.zip`. Extract this in the file explorer. Place the resulting directory `lilypond-x.y.z-mingw-x86_64` in a permanent location; the actual folder doesn't matter, you just need to put it somewhere you won't move it afterwards. For example, you could choose your home folder.

After this, download the latest release of Frescobaldi from the project's download page (<https://github.com/frescobaldi/frescobaldi/releases>) (this image and the next one refer to version 3.2, which is not necessarily the newest one). Choose the `.exe` file.

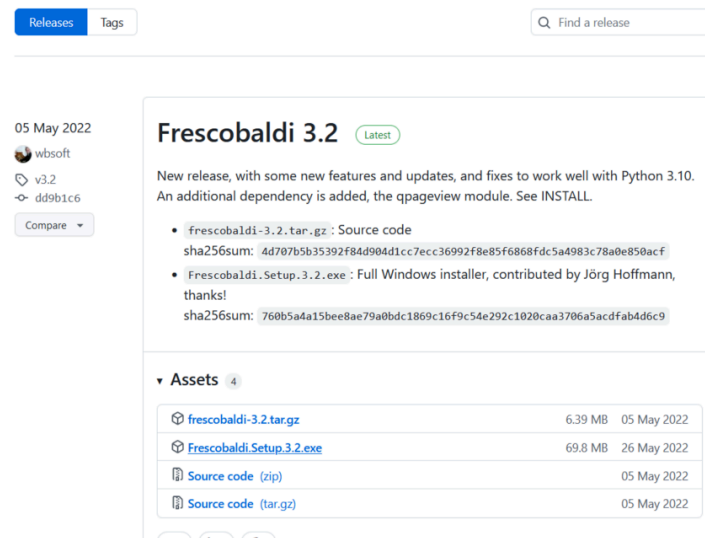

Double-click on the downloaded file in the file explorer. This launches the setup wizard.

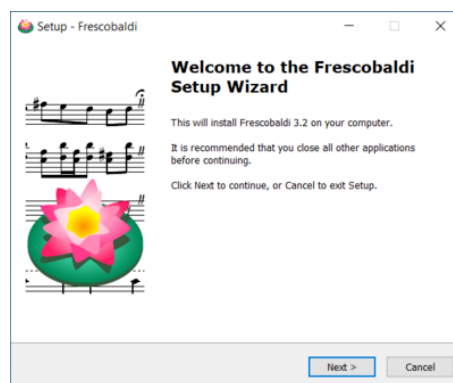

Accept the license and install Frescobaldi using the wizard. You will find a startup screen like this:

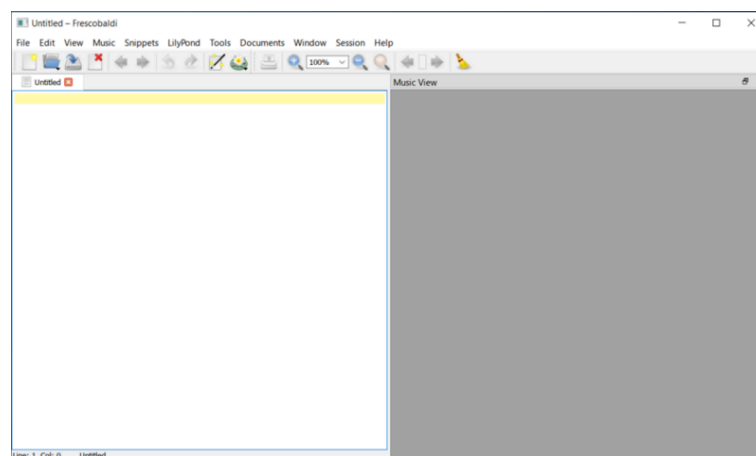

Navigate to the Frescobaldi preferences.

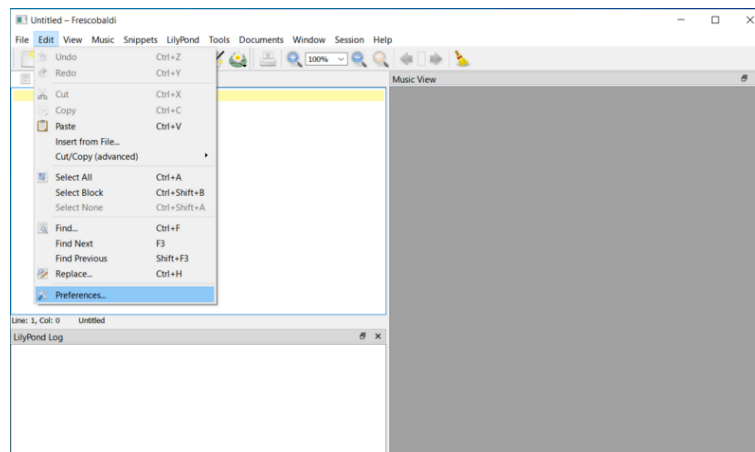

Navigate to “LilyPond Preferences” on the left.

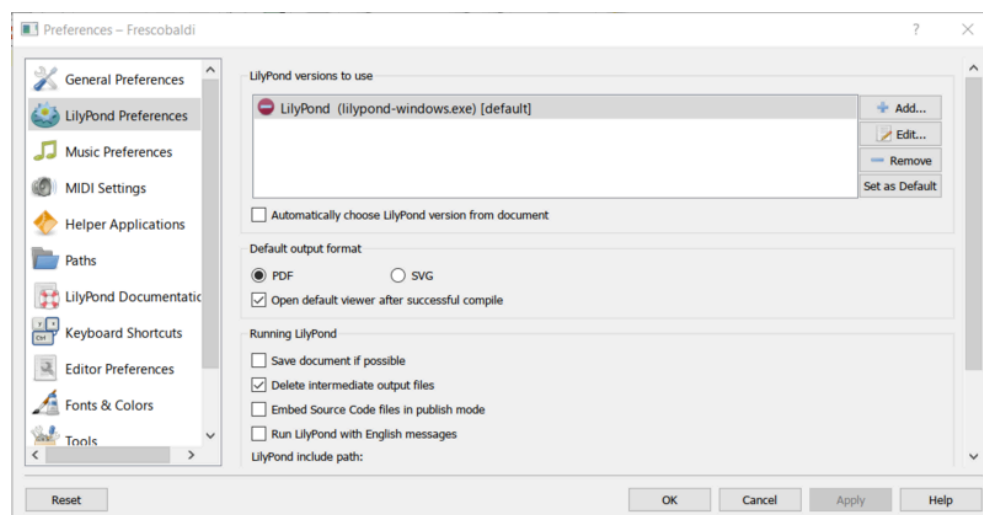

Click “Edit” on the right. This leads to a dialog for choosing the LilyPond executable.

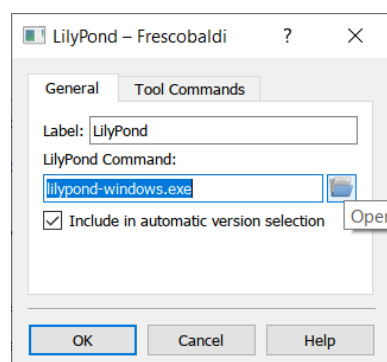

Click on the folder icon and navigate to the `lilypond-x.y.z-mingw-x86_64` folder you previously created. Inside this folder, open `lilypond-x.y.z`, then `bin`, and finally select `lilypond`.

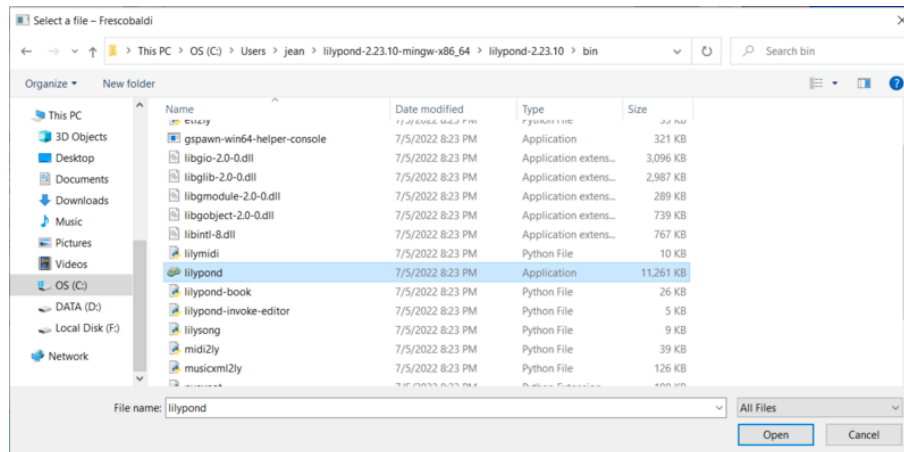

Now click “OK”.

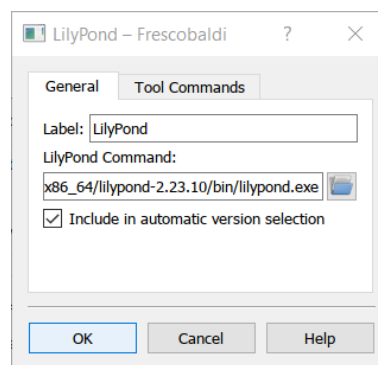

Click “OK” again.

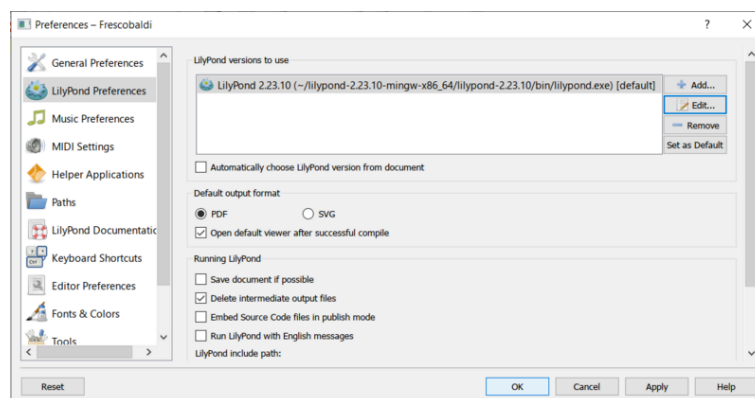

Type this simple file in the window:

```
\version "2.25.30"

{ c' }
```

Compile it with the *Control-M* keyboard shortcut or by clicking the “LilyPond” icon. A minimal score appears.

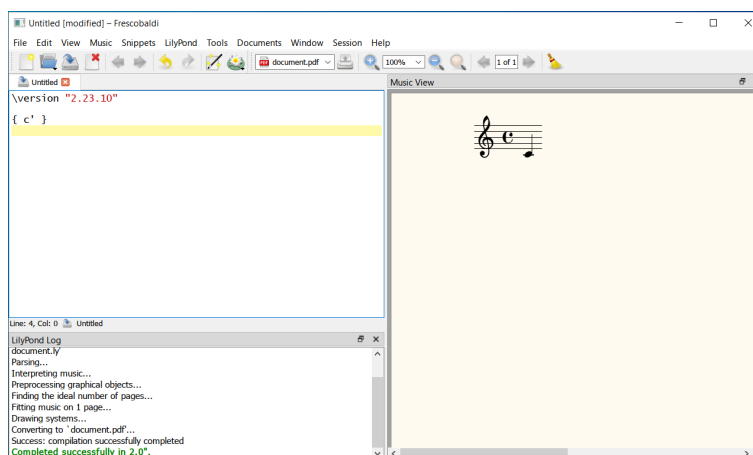

Congratulations, you have just created your first music sheet with LilyPond! Now continue with the Capítulo 2 [Tutorial], página 13, to learn more about LilyPond’s syntax.

1.3 Graphical setup under macOS

Download LilyPond for macOS from Sección “Download” en *Información general*. This is an archive called `lilypond-x.y.z-darwin-x86_64.tar.gz` (where “darwin” means it’s for macOS), for example `lilypond-2.25.30-darwin-x86_64.tar.gz`. In the Finder, extract this archive. Place the resulting directory `lilypond-x.y.z-darwin-x86_64` into a permanent location; the actual folder doesn’t matter, you just need to put it somewhere you won’t move it afterwards. For example, you could choose your home folder.

After this, download the latest release of Frescobaldi from the project’s download page (<https://github.com/frescobaldi/frescobaldi/releases>) (the image refers to version 3.1.3, which is not necessarily the newest one). Choose the .dmg file.

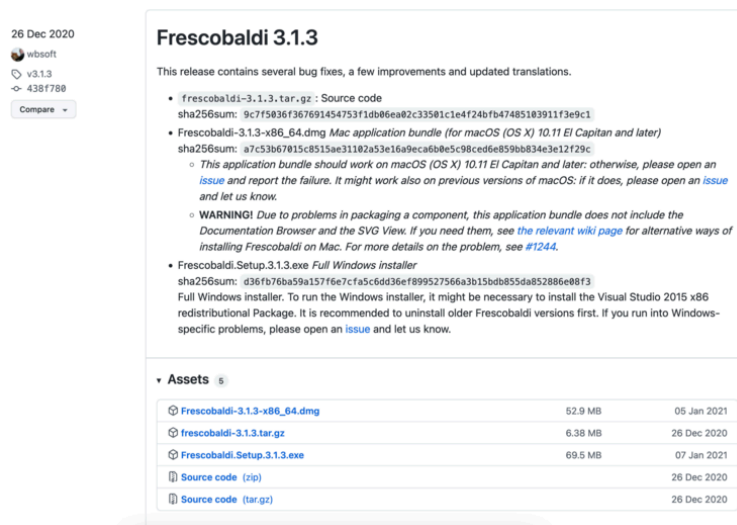

In the Finder, double-click on the file to run the installer. At this point, you might encounter a problem:

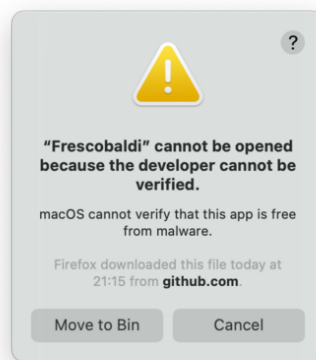

This is because Frescobaldi is developed independently from Apple. Nevertheless, it is totally secure software, but you have to tell Apple so. To do this, you first need to click “Cancel”. *After having clicked “Cancel”*, open the “System Preferences” app and select “Security & Privacy”.

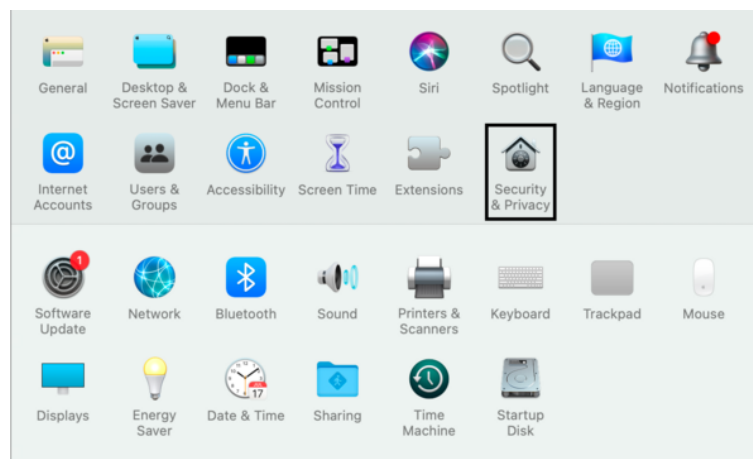

Then click “Open Anyway”.

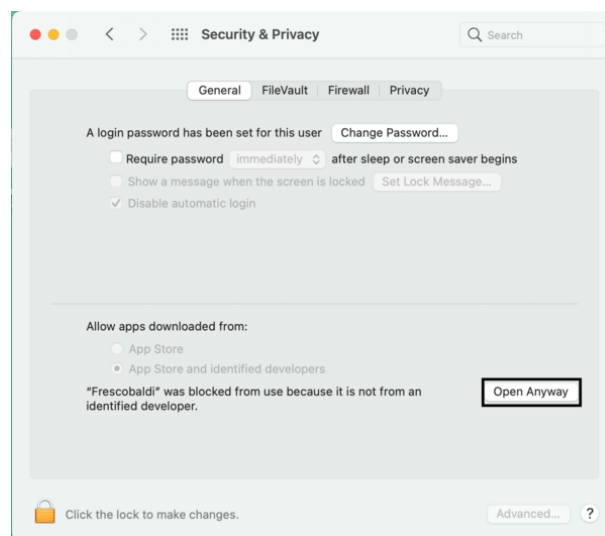

This leads to a new security warning. This time, you have the option to accept. Select “Open”. Again, do not fear: Frescobaldi is completely secure for your system.

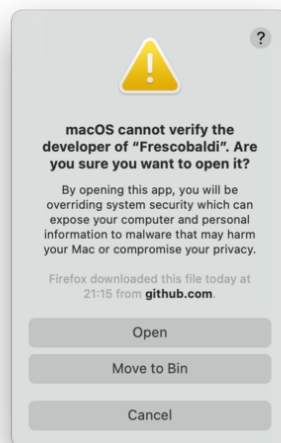

Frescobaldi is now open. Find the Preferences.

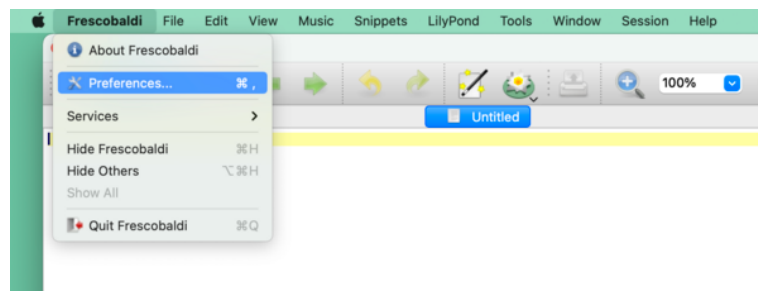

Click on "LilyPond Preferences" on the left.

Click "Edit" on the right. This opens a new window:

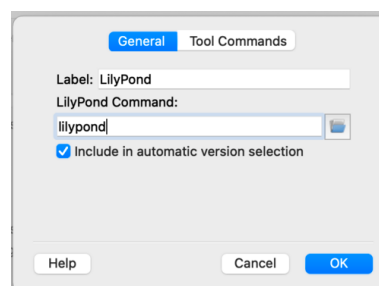

Click on the “folder” icon. A Finder window opens. Navigate to the `lilypond-x.y.z-darwin-x86_64` folder you saved earlier. Inside it, find `lilypond-x.y.z`, then `bin`, and finally `lilypond`.

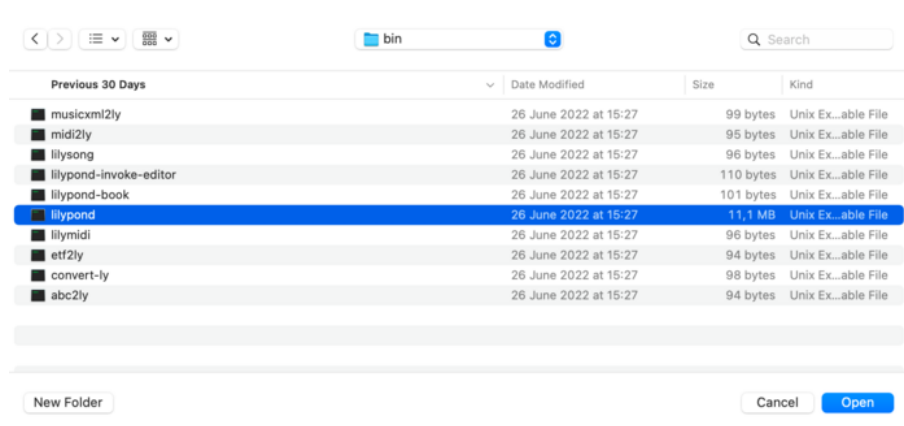

When you press “OK”, a new security warning about LilyPond will likely appear. Again, first click “Cancel”, then enable LilyPond in the preferences, and redo the procedure to select `lilypond` in the Finder.

Now click “OK” to everything until you are back to the main Frescobaldi window. Enter this simple file in source view on the left:

```
\version "2.25.30"
```

```
{ c' }
```

Click on the button with the LilyPond icon to compile the file, or use the *Control-M* keyboard shortcut. For a third time, the system will warn you about security, this time with “gs” (GhostScript). Once more, go to the System Preferences and enable the program to be executed.

Finally, the next compilation run will work and you will find a minimal score.

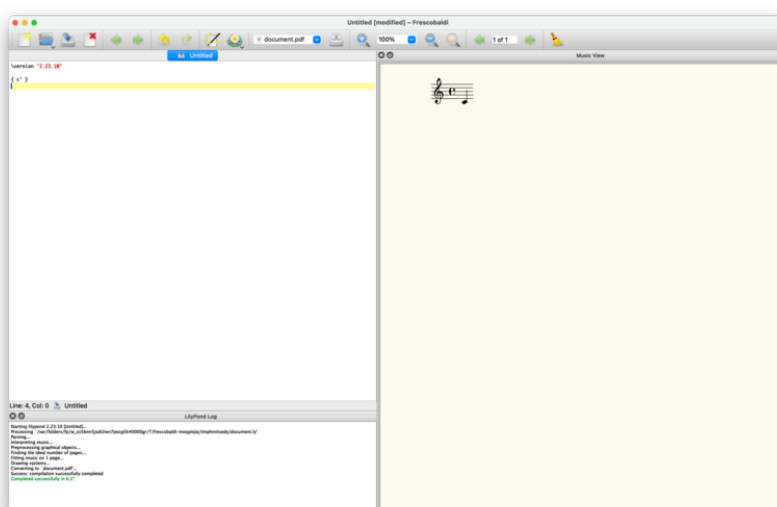

Congratulations, you have just created your first music sheet with LilyPond! Now continue with the Capítulo 2 [Tutorial], página 13, to learn more about LilyPond’s syntax.

1.4 Command line setup

On many GNU/Linux distributions, LilyPond can be installed from the package manager. This is also the case on macOS using either MacPorts (<https://www.macports.org>) or Homebrew (<https://brew.sh>).

In any case, you can install LilyPond by downloading the archive from Sección “Download” en *Información general* and unpacking it. The binaries are usable immediately after unpacking. You can run

```
../../lilypond-x.y.z/bin/lilypond file.ly
```

(on Windows, replace the slashes ‘/’ with backslashes ‘\’).

This compiles `file.ly`, and produces `file.pdf`. To test your setup, you can use this minimal file:

```
\version "2.25.30"
```

```
{ c' }
```

This will produce this output in `file.pdf`:

Now continue with the Capítulo 2 [Tutorial], página 13, to learn more about LilyPond’s syntax, or see Sección “Command-line usage” en *Utilización del Programa* for more information on calling LilyPond on the command line.

2 Tutorial

Este capítulo ofrece una introducción básica al trabajo con LilyPond.

2.1 Compilación del archivo

Esta sección presenta el concepto de “compilación”: el procesamiento de los documentos de entrada de LilyPond (escritos por uno mismo) para producir archivos de salida.

“Compilación” es una palabra que significa procesar un texto de entrada en formato de LilyPond para producir un archivo que se puede imprimir y (de manera opcional) un archivo MIDI que se puede reproducir. El primer ejemplo muestra el aspecto de un sencillo archivo de texto de entrada.

Este ejemplo muestra un archivo de entrada sencillo:

```
\version "2.25.30"
{
  c' e' g' e'
}
```

El resultado tiene este aspecto:

Nota: la música y la letra escrita en el código de entrada de LilyPond tiene que ir siempre entre { llaves }. Las llaves deberían también estar rodeadas por espacios a no ser que se encuentren al principio o al final de una línea, para evitar ambigüedades. Es posible que se omitan en algunos ejemplos del presente manual ¡pero no las omita en su propia música! Para ver más información sobre la presentación de los ejemplos del manual, consulte Sección 2.4 [Cómo leer los manuales], página 19.

Además, la entrada de LilyPond es **sensible a las mayúsculas**. ‘{ c d e }’ es una entrada válida; ‘{ C D E }’ produce un mensaje de error.

2.2 Cómo escribir archivos de entrada

Esta sección presenta una parte de la sintaxis básica de LilyPond como ayuda para que se inicie en la escritura de archivos de entrada.

2.2.1 Notación sencilla

LilyPond añadirá ciertos elementos de notación de manera automática. En el siguiente ejemplo hemos especificado solamente cuatro alturas, pero LilyPond ha añadido la clave, el compás y las duraciones.

```
{
  c' e' g' e'
}
```

Este comportamiento se puede modificar, pero en general estos valores automáticos son adecuados.

Alturas

Glosario musical: Sección “pitch” en *Glosario Musical*, Sección “interval” en *Glosario Musical*, Sección “scale” en *Glosario Musical*, Sección “middle C” en *Glosario Musical*, Sección “octave” en *Glosario Musical*, Sección “accidental” en *Glosario Musical*.

LilyPond emplea letras minúsculas para las alturas. Los nombres de nota en todos los ejemplos de esta sección usan la nomenclatura neerlandesa, en que las teclas blancas del piano van desde la c (Do) hasta la b (Si). Sin embargo, LilyPond contempla muchos otros sistemas para los nombres de las notas, como el inglés o el ‘Do fijo’ (do-re-mi-...). Véase Sección “Nombres de las notas en otros idiomas” en *Referencia de la Notación*. Las letras desde c hasta b denotan las alturas de las notas de la ‘octava corta’ por debajo del *Do central*. Los sufijos ' (apóstrofo) o , (coma) se añaden para indicar octavas más agudas o más graves. A continuación se muestra una escala que comienza en el *Do central*, y un arpeggio:

```
{ c' d' e' f' g' a' b' c'' g c' e' g' c'' e'' g'' c''' }
```

La manera más sencilla de introducir las notas es mediante la utilización del modo `\relative` (relativo). En este modo, se elige la octava automáticamente bajo la suposición de que la siguiente nota se colocará siempre lo más cerca de la nota actual, es decir, se colocará en la octava comprendida dentro de hasta tres espacios de pentagrama a partir de la nota anterior. Comenzaremos por introducir el fragmento musical más elemental: una *escala*, donde cada nota está comprendida dentro de tan sólo un espacio de pentagrama desde la nota anterior.

```
\relative {  
  c' d e f  
  g a b c  
}
```

La nota inicial, escrita como c', es el *Do central*. Cada nota sucesiva se coloca lo más cerca posible de la nota previa (en otras palabras: la primera 'c' es el Do más cercano al Do central; a éste le sigue el Re más cercano a la nota previa, y así sucesivamente). Podemos crear melodías con intervalos mayores, aún sin dejar de utilizar el modo relativo:

```
\relative {  
  d' f a g  
  c b f d  
}
```

En el ejemplo anterior, la primera nota (d', con un apóstrofo) es el Re que está en la octava que va del Do central al Si por encima de él.

Añadiendo (o eliminando) comillas simples ' o comas , a la primera nota, podemos cambiar la octava de inicio:

```
\relative {
```

```
e' ' c a c
}
```

Al principio, el modo relativo puede resultar algo confuso, pero es la forma más sencilla de introducir la mayor parte de las melodías. Veamos cómo funciona en la práctica este cálculo relativo. Comenzando por Si, que está situado en la línea central en clave de Sol, podemos alcanzar Do, Re y Mi dentro de los tres espacios de pentagrama hacia arriba, y La, Sol y Fa dentro de los tres espacios hacia abajo. Por tanto, si la nota siguiente a Si es Do, Re o Mi se supondrá que está por encima del Si, mientras que La, Sol o Fa se entenderán situados por debajo.

```
\relative {
  b' c % el Do está un espacio por encima, es el Do de arriba
  b d % el Re está dos por encima ó 5 por debajo, es el Re de arriba
  b e % el Mi está 3 por encima ó 4 por debajo, es el Mi de arriba
  b a % el La está 6 por encima ó 1 por debajo, es el La de abajo
  b g % el Sol está 5 por encima ó 2 por debajo, es el Sol de abajo
  b f % el Fa está 4 por encima ó 3 por debajo, es el Fa de abajo
}
```

Lo mismo exactamente ocurre cuando cualquiera de esas notas llevan un sostenido o un bemol. Las *Alteraciones accidentales* se **ignoran totalmente** en el cálculo de la posición relativa. Exactamente la misma cuenta de espacios de pentagrama se hace a partir de una nota situada en cualquier otro lugar del mismo.

Para añadir intervalos mayores de tres espacios de pentagrama, podemos elevar la *octava* añadiendo una comilla simple ' (o apóstrofo) a continuación del nombre de la nota. También podemos bajar la octava escribiendo una coma , a continuación del nombre de la nota.

```
\relative {
  a' a, c' f,
  g g' ' a,, f'
}
```

Para subir o bajar una nota en dos (¡o más!) octavas, utilizamos varias ' ' ó ,, (pero tenga cuidado de utilizar dos comillas simples ' ' ¡y no una comilla doble " !)

Duraciones (valores rítmicos)

Glosario musical: Sección “beam” en *Glosario Musical*, Sección “duration” en *Glosario Musical*, Sección “whole note” en *Glosario Musical*, Sección “half note” en *Glosario Musical*, Sección “quarter note” en *Glosario Musical*, Sección “dotted note” en *Glosario Musical*.

La *duración* de una nota se especifica mediante un número después del nombre de la nota: 1 significa *redonda*, 2 significa *blanca*, 4 significa *negra* y así sucesivamente. Las *barras de corchea* se añaden automáticamente.

Si no especifica una duración, se utiliza la duración previa para la nota siguiente. La figura por omisión de la primera nota es una negra.

```
\relative {
  a'1
  a2 a4 a8 a
  a16 a a a a32 a a a a64 a a a a a a a2
}
```

Para crear *notas con puntillo*, añade un punto . al número de la duración. La duración de una nota con puntillo se debe especificar de forma explícita (es decir: mediante un número).

```
\relative {
  a'4 a a4. a8
  a8. a16 a a8. a8 a4.
}
```

Silencios

Glosario musical: Sección “rest” en *Glosario Musical*.

Un *silencio* se introduce igual que si fuera una nota con el nombre r :

```
\relative {
  a'4 r r2
  r8 a r4 r4. r8
}
```

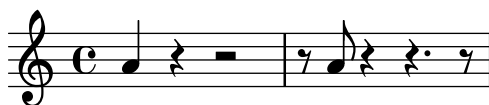

Indicación de compás

Glosario musical: Sección “time signature” en *Glosario Musical*.

La *indicación de compás* se puede establecer con la orden \time :

```
\relative {
  \time 3/4
  a'4 a a
  \time 6/8
  a4. a
  \time 4/4
  a4 a a a
}
```

Indicaciones de tempo

Glosario musical: Sección “tempo indication” en *Glosario Musical*, Sección “metronome” en *Glosario Musical*.

La *indicación de tempo* y la *indicación metronómica* pueden establecerse con la instrucción `\tempo`:

```
\relative {
  \time 3/4
  \tempo "Andante"
  a'4 a a
  \time 6/8
  \tempo 4. = 96
  a4. a
  \time 4/4
  \tempo "Presto" 4 = 120
  a4 a a a
}
```

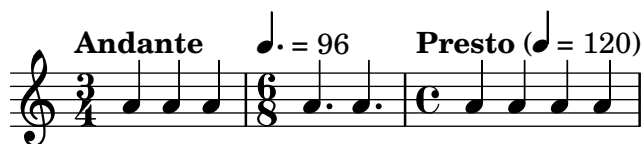

Clave

Glosario musical: Sección “clef” en *Glosario Musical*.

La *clave* se puede establecer utilizando la orden `\clef` :

```
\relative {
  \clef "treble"
  c'1
  \clef "alto"
  c1
  \clef "tenor"
  c1
  \clef "bass"
  c1
}
```

Todo junto

He aquí un pequeño ejemplo que muestra todos los elementos anteriores juntos:

```
\relative {
  \clef "bass"
  \time 3/4
  \tempo "Andante" 4 = 120
  c,2 e8 c'
  g'2.
  f4 e d
  c4 c, r
}
```

expresión musical unitaria, igual que los paréntesis ‘()’ de las matemáticas. Las llaves deben ir rodeadas de un espacio a no ser que se encuentren al comienzo o al final de una línea, para evitar cualquier ambigüedad.

Una instrucción de LilyPond seguida de una expresión simple entre llaves (como por ejemplo ‘\relative { ... }’) también es una expresión musical unitaria.

- **Comentarios:** Un comentario es una nota para el lector humano de la entrada musical; se ignora cuando esta entrada se analiza, de manera que no tiene ningún efecto sobre la salida impresa. Existen dos tipos de comentarios. El símbolo de porcentaje ‘%’ introduce un comentario de línea; todo lo que se encuentra después de ‘%’ en esa línea se ignora. Por convenio, una línea de comentario se coloca *por encima* del código a que se refiere el comentario.

```
a4 a a a
% este comentario se refiere a las notas Si
b2 b
```

Un comentario de bloque marca una sección entera de entrada musical como comentario. Todo lo que está encerrado dentro de ‘%{’ y ‘%}’ se ignora (pero los comentarios no pueden anidarse, lo que significa que un comentario de bloque no puede incluir otros comentarios de bloque). Si lo hiciera, el primer ‘%}’ daría por terminado *los dos* comentarios de bloque. El siguiente fragmento muestra algunos posibles usos para los comentarios:

```
% a continuación van las notas de campanitas del lugar
c4 c g' g a a g2

%{
  Esta línea y las notas que aparecen más abajo
  se ignoran, por estar dentro de un
  comentario de bloque.

  f4 f e e d d c2
%}
```

2.3 Tratar con los errores

A veces, LilyPond no produce el resultado esperado. Esta sección aporta algunos enlaces para ayudarle a resolver los problemas que pudiera encontrar.

2.3.1 Consejos generales de solución de problemas

La solución de problemas en LilyPond puede ser un desafío para las personas acostumbradas a los interfaces gráficos, porque es posible crear archivos de entrada inválidos. Cuando esto ocurre, la mejor forma de identificar y resolver el problema es aplicar un enfoque lógico. Se dan algunas guías para ayudarle a aprender a hacerlo, en Sección “Solución de problemas” en *Utilización del Programa*.

2.3.2 Algunos errores comunes

Existen algunos errores comunes que son difíciles de solucionar si nos basamos solamente en los mensajes de error que se nos presentan. Éstos se describen en Sección “Errores comunes” en *Utilización del Programa*.

2.4 Cómo leer los manuales

Esta sección muestra cómo leer la documentación de forma eficiente, y presenta algunas interesantes funcionalidades interactivas de la versión en línea.

2.4.1 Material omitido

Como ya vimos en Sección 2.2.2 [Trabajar sobre los archivos de entrada], página 18, el código de entrada de LilyPond debe estar rodeado de llaves `{ }` o de `\relative { ... }`. Durante el resto del presente manual, ciertos ejemplos breves omitirán las llaves. Para reproducir estos ejemplos puede copiar la entrada que se muestra, pero debe pegarla entre `{ }` dentro del archivo de entrada.

```
{
  ...aquí va el ejemplo...
}
```

Asimismo, recuerde que todo archivo de LilyPond debe llevar un enunciado `\version`. Dado que los ejemplos de los manuales son fragmentos de código y no archivos completos, el enunciado `\version` se omite. De todas formas, debemos acostumbrarnos a incluirlo en nuestros documentos.

2.4.2 Ejemplos con enlace

Nota: Esta funcionalidad sólo está disponible en los manuales en HTML.

Muchas personas aprenden a utilizar programas probando y enredando con ellos. Esto también puede hacerse con LilyPond. Si hace clic sobre una imagen en la versión en HTML de este manual, podrá ver la entrada exacta de LilyPond que se utilizó para generar esa imagen. Pruébelo sobre esta imagen:

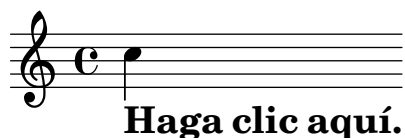

Cortando y pegando todo lo que se encuentra dentro de la sección “ly snippet” (fragmento de tipo ly), tendrá una plantilla inicial para sus experimentos. Para poder ver exactamente el mismo resultado (con igual anchura de línea y todo), copie todo lo que está desde “Start cut-&-pastable section” hasta el final del archivo.

2.4.3 Panorámica de los manuales

Existe abundantísima documentación sobre LilyPond. Con frecuencia, los nuevos usuarios se encuentran desorientados respecto a qué parte o partes deben leer, y ocasionalmente pasan por alto la lectura de partes de importancia vital.

Nota: Por favor: no se salte las partes importantes de la documentación. Le resultará mucho más difícil comprender las secciones subsiguientes.

- **Antes de intentar hacer cualquier cosa:** lea el Capítulo 2 [Tutorial], página 13, del manual de Aprendizaje, y la sección Capítulo 3 [Notación corriente], página 22. Si encuentra términos musicales que no reconoce, búsquelos en el Sección “Glosario” en *Glosario Musical*.
- **Antes de tratar de escribir una pieza completa de música:** lea la sección Capítulo 4 [Conceptos fundamentales], página 43, del manual de Aprendizaje. Después, le vendrá bien consultar las secciones correspondientes de la Sección “Referencia de la notación” en *Referencia de la Notación*.
- **Antes de tratar de modificar los resultados predeterminados:** lea la sección Capítulo 5 [Trucar la salida], página 93, del manual de Aprendizaje.

- **Antes de afrontar un proyecto grande:** lea la sección Sección “Sugerencias para escribir archivos de entrada” en *Utilización del Programa* del manual de Utilización del programa.

3 Notación corriente

Este capítulo explica cómo crear preciosas partituras que contengan notación musical común. Para conocer los pasos más básicos, lea el Capítulo 2 [Tutorial], página 13.

3.1 Notación en un solo pentagrama

Esta sección presenta la notación común utilizada para la música en su forma más básica: una voz sobre un único pentagrama.

3.1.1 Líneas divisorias y comprobaciones de compás

Líneas divisorias

Las líneas de compás sencillas se dibujan automáticamente en la música, por lo que no hay que añadirlas de forma manual. Otros tipos de barras de compás se añaden usando `\bar`, por ejemplo `\bar "||"` para una doble barra, o `\bar "|."` para la doble barra final. Para ver una lista completa de las líneas divisorias, consulte Sección “Barras de compás” en *Referencia de la Notación*.

```
\relative { g'1 e1 \bar "||" c2. c'4 \bar "|." }
```

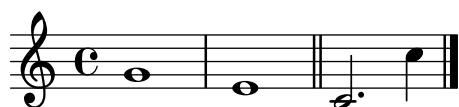

Comprobaciones de compás

Aunque no es estrictamente necesario, es conveniente utilizar *comprobaciones de compás* dentro del código de entrada para indicar dónde se supone que van las líneas divisorias. Se introducen mediante el carácter de barra vertical, | (AltGr - 1 en el teclado español). Con las comprobaciones de compás, el programa puede verificar que hemos introducido las duraciones que completan los compases correctamente. Las comprobaciones de compás también hacen que el código de entrada sea más fácil de leer, porque ayudan a organizar el material.

```
\relative {  
  g'1 | e1 | c2. c' | g4 c g e | c4 r r2 |  
}
```

Si compila el código del ejemplo anterior, verá una advertencia en la salida de la consola:

```
advertencia: la comprobación de compás ha fallado en: 1/2  
g'1 | e1 | c2. c'  
          | g4 c g e | c4 r r2 |
```

Aunque la duración que falta está clara en la salida musical de este ejemplo sencillo, la advertencia de la salida de consola es mucho más efectiva al atraer la atención concretamente al ‘4’ que falta en el compás 3.

Véase también

Referencia de la notación: Sección “Comprobación de compás y de número de compás” en *Referencia de la Notación*.

3.1.2 Alturas y armaduras

Nota: Con frecuencia, a los nuevos usuarios les cuesta comprender cómo usa LilyPond la armadura: le rogamos que lea la advertencia que aparece al final de esta sección.

Alteraciones accidentales

Glosario musical: Sección “sharp” en *Glosario Musical*, Sección “flat” en *Glosario Musical*, Sección “double sharp” en *Glosario Musical*, Sección “double flat” en *Glosario Musical*, Sección “accidental” en *Glosario Musical*.

En LilyPond, los *nombres de las notas* identifican alturas. Por ejemplo, ‘c’ siempre significa Do natural, cualquiera que sea la armadura.

En muchos idiomas, el nombre de una nota consiste en un nombre base que se refiere a los escalones diatónicos de la escala de Do mayor/la menor, p.ej. ‘d’, y un sufijo, que indica la *alteración* de esta altura básica. El idioma predeterminado para los nombres de nota es el ‘neerlandés’ (dutch). Una nota con *sostenido* se hace añadiendo ‘is’ al nombre, y una nota *bemol* añadiendo ‘es’. Como ha podido adivinar, un *doble sostenido* o *doble bemol* se hace añadiendo ‘isis’ o ‘eses’. Esta sintaxis se deriva de las convenciones de nomenclatura de las notas en las lenguas nórdicas y germánicas como el alemán y el neerlandés. Para utilizar otras nomenclaturas para las notas, véase Sección “Nombres de las notas en otros idiomas” en *Referencia de la Notación*.

```
\relative { cis''4 ees fisis, aeses }
```

Armaduras

Glosario musical: Sección “key signature” en *Glosario Musical*, Sección “major” en *Glosario Musical*, Sección “minor” en *Glosario Musical*.

La *armadura de la tonalidad* se establece mediante la instrucción `\key` seguido de una nota y `\major` o `\minor`.

```
\relative {
  \key d \major
  d'4 fis a c |
  \bar "||" \key c \minor
  c,4 ees g b |
}
```

Advertencia: armaduras y alturas

Glosario musical: Sección “accidental” en *Glosario Musical*, Sección “key signature” en *Glosario Musical*, Sección “pitch” en *Glosario Musical*, Sección “flat” en *Glosario Musical*, Sección “natural” en *Glosario Musical*, Sección “sharp” en *Glosario Musical*, Sección “transposition” en *Glosario Musical*, Sección “Pitch names” en *Glosario Musical*.

LilyPond distingue entre el contenido musical y su representación impresa. Una entrada como ‘d4 e fis2’ define las alturas y duraciones de las notas, lo que es el contenido musical.

La *armadura* forma parte de la representación impresa. La armadura también establece reglas para las representaciones impresas de las notas. LilyPond compara la altura de cada nota de la entrada con la armadura para determinar si imprimir, o no, una alteración *accidental*.

La instrucción `\key` fija la *armadura*, que afecta a la representación impresa, pero *no* modifica la altura asignada a una nota cualquiera como ‘c’ a partir de la entrada.

Observe el siguiente ejemplo.

```
\relative {
  \key d \major
  cis''4 d e fis
}
```

Ninguna nota lleva una alteración impresa, pero de todas formas usted debe escribir el ‘is’ a ‘cis’ y a ‘fis’ en el archivo de entrada.

El texto ‘b’ no significa “imprimir una bolita negra en la tercera línea del pentagrama”. Más bien significa: “hay una nota Si natural”. En la tonalidad de La bemol mayor, *lleva* una alteración accidental:

```
\relative {
  \key aes \major
  aes'4 c b c
}
```

Dicho de otra manera: cada vez que escriba una nota correspondiente a una tecla negra del piano, *tiene que* añadir ‘is’ o ‘es’ al nombre de la nota

Poner todas las alteraciones de forma explícita puede que requiera algo más de trabajo al teclear, pero la ventaja es que la *transposición* es más fácil, y las alteraciones se pueden imprimir siguiendo varias convenciones distintas. Consulte Sección “Alteraciones accidentales automáticas” en *Referencia de la Notación* para ver ejemplos de cómo se pueden imprimir las alteraciones de acuerdo a reglas diferentes.

Véase también

Referencia de la notación: Sección “Nombres de las notas en otros idiomas” en *Referencia de la Notación*, Sección “Alteraciones accidentales” en *Referencia de la Notación*, Sección “Alteraciones accidentales automáticas” en *Referencia de la Notación*, Sección “Armadura de la tonalidad” en *Referencia de la Notación*.

3.1.3 Ligaduras de unión y de expresión

Por su similitud visual, tratamos las ligaduras de unión y de expresión en el mismo apartado.

Ligaduras de unión

Glosario musical: Sección “tie” en *Glosario Musical*.

Una *ligadura de unión* se crea adjuntando un carácter de tilde curva ‘~’ a la primera de las dos notas ligadas:

```
\relative { g'4~ g c2~ | c4~ c8 a~ a2 | }
```

Cuando la altura no cambia, como es el caso cada vez que hay una ligadura de unión, las alturas que siguen se pueden omitir, y especificar tan solo las duraciones:

```
\relative { g'4~ 4 c2~ | 4~ 8 a~ 2 | }
```

Esta abreviatura puede ser de utilidad en otros lugares donde las duraciones cambian pero la altura se mantiene fija; sin embargo, recuerde que una altura aislada seguida de un espacio y de una duración aislada se interpreta como una sola nota. En otras palabras, ‘c4 a 8 8’ se interpreta como ‘c4 a8 a8’, no como ‘c4 a4 a8 a8’. En vez de ello, escriba ‘c4 a4 8 8’.

Ligaduras de expresión

Glosario musical: Sección “slur” en *Glosario Musical*.

Una *ligadura de expresión* es una curva que se traza abarcando varias notas. Las notas inicial y final se marcan mediante ‘(’ y ‘)’ respectivamente. Observe que el paréntesis de apertura ‘(’ se escribe después de la primera nota de la ligadura.

```
\relative { d''4( c16) cis( d e c cis d) e( d4) }
```

Ligaduras de fraseo

Glosario musical: Sección “slur” en *Glosario Musical*, Sección “phrasing” en *Glosario Musical*.

Las ligaduras que se utilizan para indicar *fraseos* más largos se pueden introducir mediante \ (y \). Puede haber al mismo tiempo ligaduras de legato y ligaduras de fraseo.

```
\relative { g'4\ ( g8( a) b( c) b4\ ) }
```

Advertencias: ligaduras de expresión frente a ligaduras de unión

Glosario musical: Sección “articulation” en *Glosario Musical*, Sección “slur” en *Glosario Musical*, Sección “tie” en *Glosario Musical*.

Una ligadura de expresión parece una ligadura de unión, pero tiene un significado distinto. Una ligadura (de unión) sencillamente hace que la primera nota sea más larga, y sólo se puede utilizar sobre parejas de notas iguales. Las ligaduras de expresión indican la *articulación* de las notas, y se pueden utilizar sobre grupos mayores de notas. Las ligaduras de unión y de expresión se pueden anidar unas dentro de otras.

```
\relative { c''4( ~ c8 d~ 4 e) }
```

Véase también

Referencia de la notación: Sección “Ligaduras de unión” en *Referencia de la Notación*, Sección “Ligaduras de expresión” en *Referencia de la Notación*, Sección “Ligaduras de fraseo” en *Referencia de la Notación*.

3.1.4 Articulaciones y matices dinámicos

Las articulaciones y los matices dinámicos se indican escribiendo ciertos símbolos después de las notas a las que aquellos se aplican.

Articulaciones

Glosario musical: Sección “articulation” en *Glosario Musical*.

Las *articulaciones* más corrientes se pueden añadir a las notas utilizando un guión (‘-’) seguido de un carácter único. He aquí una tabla con algunas de las articulaciones más importantes.

- ^ un marcato (un ángulo apuntando hacia arriba)
- un tenuto (una línea horizontal corta)
- > un acento (un ángulo apuntando hacia la derecha)
- . un punto de staccato
- _ un portato (es decir, una línea de tenuto combinada con un staccato)

Consulte la Sección “Lista de articulaciones” en *Referencia de la Notación* para ver un listado exhaustivo.

```
\relative {
  c' '4-^ c-- c4-> c-. c2-_
}
```

Indicaciones de digitación

Glosario musical: Sección “fingering” en *Glosario Musical*.

De forma parecida a las articulaciones, se puede añadir una *digitación* a una nota utilizando un guión (‘-’) seguido del dígito deseado:

```
\relative { c' '4-3 e-5 b-2 a-1 }
```

Las articulaciones y digitaciones normalmente se colocan de forma automática, pero puede especificar una dirección mediante ‘^’ (encima) o ‘_’ (debajo). También puede usar varias articulaciones sobre la misma nota. Sin embargo, casi siempre es mejor dejar que LilyPond determine la dirección de las articulaciones.

```
\relative { c' '4-_~1 d^. f^4_2-> e^-_+ }
```

Matrices dinámicas

Glosario musical: Sección “dynamics” en *Glosario Musical*, Sección “crescendo” en *Glosario Musical*, Sección “decrescendo” en *Glosario Musical*.

Las expresiones de *matiz* o signos dinámicos se hacen añadiendo las marcas (con una barra invertida) a la nota:

```
\relative { c''2\ff c\mf c\p c\pp }
```

Los *crescendi* y *decrescendi* comienzan con las órdenes `\<` y `\>`. La siguiente indicación de matiz, como por ejemplo `\f`, da por terminado el (de)crescendo, o bien se puede usar la instrucción `\!`:

```
\relative { c''2\< c | c4\ff\> c c c\! }
```

Véase también

Referencia de la notación: Sección “Articulaciones y ornamentos” en *Referencia de la Notación*, Sección “Indicaciones de digitación” en *Referencia de la Notación*, Sección “Matrices dinámicas” en *Referencia de la Notación*.

3.1.5 Añadir texto

Es posible añadir texto a la partitura:

```
\relative { c''2^"espr" a_"legato" }
```

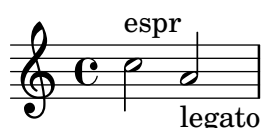

Se puede aplicar un formateo adicional mediante la instrucción `\markup`:¹

```
\relative {
  c''2^markup { \bold espr }
  a2_markup {
    \dynamic f \italic \small { 2nd } \hspace #0.1 \dynamic p }
}
```

Véase también

Referencia de la notación: Sección “Escritura del texto” en *Referencia de la Notación*.

¹ Los usuarios de idiomas que se leen de derecha a izquierda como el hebreo o el árabe tendrán que sustituir `\markup { ... } conh \markup \override #'(text-direction . LEFT) \line { ... }`. Dentro de las comillas dobles, sin embargo, esto no es necesario porque LilyPond reconoce automáticamente la dirección del texto.

3.1.6 Barras automáticas y manuales

Glosario musical: Sección “beam” en *Glosario Musical*.

Todas las *barras* de las figuras se dibujan automáticamente:

```
\relative { a'8 ais d ees r d c16 b a8 }
```

Si no le gustan las barras automáticas, pueden forzarse manualmente. Marque la primera nota que comprende la barra con '[' y la última con ']'. Observe que el corchete de apertura '[' se escribe después de la primera nota que está unida por la barra.

```
\relative { a'8[ ais] d[ ees r d] c16 b a8 }
```

Si quiere desactivar completamente el barrado automático o para una sección extensa de música, utilice la instrucción `\autoBeamOff` para apagarlo y `\autoBeamOn` para activarlo de nuevo.

```
\relative {
  \autoBeamOff
  a'8 c b4 d8. c16 b4 |
  \autoBeamOn
  a8 c b4 d8. c16 b4 |
}
```

Véase también

Referencia de la notación: Sección “Barras automáticas” en *Referencia de la Notación*, Sección “Barras manuales” en *Referencia de la Notación*.

3.1.7 Instrucciones rítmicas avanzadas

Es necesario ampliar el estudio de las dureciones simples (esto es, números adjuntados a las alturas, con o sin puntillo) con algunos conceptos adicionales para así cubrir un ámbito más amplio de la entrada de ritmos y duraciones.

Compás parcial

Glosario musical: Sección “anacrusis” en *Glosario Musical*.

Una *anacrusa* se introduce con la palabra clave `\partial`. Va seguida de una duración: `\partial 4'` es una anacrusa de negra y `\partial 8'` de corchea.

```
\relative {
  \partial 8 f''8 |
  c2 d |
}
```

Grupos especiales

Glosario musical: Sección “note value” en *Glosario Musical*, Sección “triplet” en *Glosario Musical*.

Los grupos especiales como los tresillos se hacen con la palabra clave `\tuplet`. Requiere dos argumentos: una fracción y un fragmento de música. La fracción es el número de notas del grupo partido por el número de notas que normalmente ocupan la misma duración. Para los tresillos hay tres notas en el espacio de dos, de manera que los *tresillos* tienen una fracción de $3/2$.

```
\relative {
  \tuplet 3/2 { f'8 g a }
  \tuplet 3/2 { c8 r c }
  \tuplet 3/2 { f,8 g16[ a g a] }
  \tuplet 3/2 { d4 a8 }
}
```

Notas de adorno

Glosario musical: Sección “grace notes” en *Glosario Musical*, Sección “acciaccatura” en *Glosario Musical*, Sección “appoggiatura” en *Glosario Musical*.

Las *notas de adorno* se crean con la instrucción `\grace`, aunque también se pueden conseguir precediendo una expresión musical por la palabra clave `\appoggiatura` (una nota de adorno unida a la nota principal mediante una ligadura) o `\acciaccatura` (una nota de adorno tachada y unida a la nota principal mediante una ligadura):

```
\relative {
  c'2 \grace { a32 b } c2 |
  c2 \appoggiatura b16 c2 |
  c2 \acciaccatura b16 c2 |
}
```

Véase también

Referencia de la notación: Sección “Notas de adorno” en *Referencia de la Notación*, Sección “Grupos especiales” en *Referencia de la Notación*, Sección “Anacrusas” en *Referencia de la Notación*.

3.2 Varias notas a la vez

Esta sección es una introducción a la notación con notas simultáneas: varios instrumentos, varios pentagramas para un solo instrumento (como el piano) y acordes.

La palabra “polifonía” en música hace referencia al hecho de tener más de una voz en un momento determinado dentro de una pieza musical. La palabra “polifonía” en LilyPond se refiere al hecho de tener más de una voz en el mismo pentagrama.

3.2.1 Explicación de las expresiones musicales

En los archivos de entrada de LilyPond, la música se representa mediante *expresiones musicales*. Una sola nota es una expresión musical:

a'4

Al encerrar música dentro de llaves estamos creando una *expresión musical compuesta*. Aquí hemos creado una expresión musical compuesta con dos notas:

```
\relative { a'4 g4 }
```

Si colocamos un grupo de expresiones musicales (p.ej.: notas) dentro de llaves, eso significa que se encuentran en secuencia (es decir, cada una sigue a la anterior). El resultado es otra expresión musical:

```
\relative { { a'4 g } f4 g }
```

Analogía: expresiones matemáticas

Este mecanismo es semejante a las fórmulas matemáticas: una fórmula grande se construye combinando fórmulas pequeñas. Dichas fórmulas se llaman expresiones, y su definición es recursiva de tal forma que se pueden construir expresiones de un tamaño y complejidad arbitrarios. Por ejemplo:

```
1
1 + 2
(1 + 2) * 3
((1 + 2) * 3) / (4 * 5)
```

Ésta es una secuencia de expresiones donde cada expresión se encuentra contenida dentro de la siguiente, más grande. Las expresiones más simples son números, y las mayores se hacen combinando expresiones mediante operadores (como +, * y /) y paréntesis. Del mismo modo que las expresiones matemáticas, las expresiones musicales se pueden anidar a una profundidad arbitraria, lo que se hace necesario para músicas complejas como las partituras polifónicas.

Expresiones musicales simultáneas: varios pentagramas

Glosario musical: Sección “polyphony” en *Glosario Musical*.

Esta técnica es muy útil para la música *polifónica*. Para introducir música con más voces o con más pentagramas, lo que hacemos es combinar varias expresiones en paralelo. Para indicar que dos voces se deben interpretar al mismo tiempo, sencillamente introduzca una combinación simultánea de expresiones musicales. Una expresión musical ‘simultánea’ se forma encerrando las expresiones dentro de << y >>. En el ejemplo que sigue, tres secuencias (cada una de las cuales contiene dos notas diferentes) se combinan de forma simultánea:

```
<<
\relative { a'2 g }
\relative { f'2 e }
\relative { d'2 b }
>>
```

Tenga en cuenta que hemos sangrado cada nivel jerárquico de la entrada con un margen distinto. A LilyPond no le importa cuánto (o cuán poco) espacio haya al comienzo de una línea, pero el establecimiento de márgenes distintos dentro del código de LilyPond, de esta forma, lo hace mucho más fácil de leer por nosotros los seres humanos.

Nota: Cada nota se entiende relativa a la nota anterior de la entrada; solamente la primera dentro del bloque `\relative` es relativa a la nota ‘c’ (una octava por debajo del Do central).

Expresiones musicales simultáneas: un solo pentagrama

Para determinar el número de pentagramas en una pieza, LilyPond examina el comienzo de la primera expresión. Si hay una sola nota, hay un solo pentagrama; si hay una expresión simultánea, hay más de un pentagrama. El siguiente ejemplo presenta una expresión compleja, pero dado que comienza con una sola nota, se dispone sobre un solo pentagrama.

```
\relative {
  c' '2 <<c e>> |
  << { e2 f } { c2 <<b d>> } >> |
}
```

3.2.2 Varios pentagramas

Como ya hemos visto anteriormente (véase Sección 3.2.1 [Explicación de las expresiones musicales], página 29), los archivos de entrada para LilyPond se construyen a base de expresiones musicales. Si la partitura comienza con expresiones musicales simultáneas, LilyPond crea varios pentagramas. Sin embargo es más fácil ver lo que ocurre si creamos cada uno de los pentagramas de forma explícita.

Para imprimir más de un pentagrama, cada fragmento de música que constituye un pentagrama se marca escribiendo `\new Staff` antes de él. Estos elementos `Staff` se combinan después en paralelo con `<< y >>`:

```
<<
  \new Staff { \clef treble c' '4 }
  \new Staff { \clef bass c4 }
>>
```

La instrucción `\new` inaugura un *contexto de notación*. Un contexto de notación es un entorno dentro del que se interpretan los acontecimientos musicales (como las notas o las instrucciones `\clef`). Para piezas sencillas, tales contextos de notación se crean automáticamente. Para piezas más complicadas, es mejor marcar los contextos de forma explícita.

Existen varias clases de contextos. Los más importantes son `Score`, `Staff` y `Voice`, que manejan la notación melódica, mientras que `Lyrics` se ocupa de los textos cantados y `ChordNames` imprime los nombres de los acordes.

En términos de sintaxis, la anteposición de `\new` a una expresión musical crea una expresión musical mayor. Es semejante al signo menos de las matemáticas. La fórmula $(4 + 5)$ es una expresión, por tanto $-(4 + 5)$ es una expresión más amplia.

Las indicaciones de compás escritas en un pentagrama afectan al resto de ellos, de forma predeterminada. En cambio, la armadura de la tonalidad de un pentagrama *no* afecta a los otros pentagramas. Este comportamiento predeterminado diferente es a causa de que las partituras con instrumentos transpositores son más comunes que las partituras polirrítmicas.

```
<<
\new Staff { \clef treble \key d \major \time 3/4 c''4 }
\new Staff { \clef bass c4 }
>>
```

3.2.3 Grupos de pentagramas

Glosario musical: Sección “brace” en *Glosario Musical*, Sección “staff” en *Glosario Musical*, Sección “system” en *Glosario Musical*.

La música para piano se compone tipográficamente en forma de dos pentagramas unidos mediante una *llave*. El aspecto impreso de este sistema de pentagramas se parece al ejemplo polifónico que aparece en Sección 3.2.2 [Varios pentagramas], página 31, pero en esta ocasión la expresión completa se coloca dentro de un `PianoStaff`:

```
\new PianoStaff <<
  \new Staff ...
  \new Staff ...
>>
```

He aquí un pequeño ejemplo.

```
\new PianoStaff <<
  \new Staff \relative { \time 2/4 c''4 e | g g, | }
  \new Staff \relative { \clef bass c4 c' | e c | }
>>
```

Otros grupos de pentagramas se declaran mediante `\new GrandStaff`, que es apropiado para partituras orquestales, y `\new ChoirStaff`, que es apropiado para partituras vocales. Cada uno de estos grupos de pautas forma un tipo de contexto distinto, que dibuja la llave en el lado izquierdo y que también controla el alcance vertical de las líneas divisorias.

Véase también

Referencia de la notación: Sección “Teclados y otros instrumentos de varios pentagramas” en *Referencia de la Notación*, Sección “Impresión de los pentagramas” en *Referencia de la Notación*.

3.2.4 Combinar notas para formar acordes

Glosario musical: Sección “chord” en *Glosario Musical*.

Hemos visto con anterioridad cómo se pueden combinar las notas formando *acordes* que indican que son simultáneas: encerrándolas entre dobles ángulos. Sin embargo, la forma normal de indicar un acorde es encerrar las notas entre ángulos *sencillos*. Observe que todas las notas de un acorde deben tener la misma duración, y que la duración se escribe *después* del ángulo de cierre.

```
\relative { r4 <c' e g> <c f a>2 }
```

Debemos pensar en los acordes como algo casi equivalente a las notas sencillas: prácticamente todo lo que se puede adjuntar a una nota se puede adjuntar también a un acorde, y normalmente deben escribirse *por fuera* de los ángulos. Por ejemplo, puede combinar marcas como barras y ligaduras, con acordes.

```
\relative {
  r4 <c' e g>~ <c f a>2 |
  <c e g>8[ <c f a> <c e g> <c f a>]
  <c e g>8\>[ <c f a> q q]\! |
  r4 <c e g>8.\p q16( q4-. <c f a>) |
}
```

El ejemplo de arriba es también un ejemplo de una funcionalidad muy útil: se puede repetir un acorde mediante el símbolo ‘q’. Esto funciona incluso para las notas sueltas que pueda haber.

```
\relative { c'8 <e g>8 q q g, q q q }
```

Véase también

Referencia de la notación: Sección “Notas en acorde” en *Referencia de la Notación*.

3.2.5 Polifonía en un solo pentagrama

La música polifónica en LilyPond, aunque no es difícil, utiliza conceptos que aún no hemos tratado, por lo que no vamos a presentarlos en este momento. En su lugar, las secciones siguientes presentan estos conceptos y los explican en profundidad.

Véase también

Manual de aprendizaje: Sección 4.2 [Las voces contienen música], página 50.

Referencia de la notación: Sección “Notas simultáneas” en *Referencia de la Notación*.

3.3 Canciones

En esta sección presentamos cómo elaborar música vocal y hojas de canción sencillas.

3.3.1 Elaborar canciones sencillas

Glosario musical: Sección “lyrics” en *Glosario Musical*.

Presentamos a continuación el inicio de la melodía de una canción infantil, “Girls and boys come out to play”.

```
\relative {
  \key g \major
  \time 6/8
  d''4 b8 c4 a8 | d4 b8 g4
}
```

La letra se puede asignar a esas notas, combinando ambas con la palabra clave `\addlyrics`. La letra se escribe separando cada sílaba mediante un espacio.

```
<<
\relative {
  \key g \major
  \time 6/8
  d''4 b8 c4 a8 | d4 b8 g4
}
\addlyrics {
  Girls and boys come out to play,
}
>>
```

Observe los ángulos dobles `<< . . >>` alrededor del fragmento entero para expresar que la música y la letra han de suceder al mismo tiempo.

3.3.2 Alineación de la letra a una melodía

Glosario musical: Sección “melisma” en *Glosario Musical*, Sección “extender line” en *Glosario Musical*.

La siguiente línea de la canción infantil es *The moon doth shine as bright as day*. A continuación vamos a ampliarla:

```
<<
\relative {
  \key g \major
  \time 6/8
  d''4 b8 c4 a8 | d4 b8 g4 g8 |
  a4 b8 c b a | d4 b8 g4. |
}
\addlyrics {
  Girls and boys come out to play,
  The moon doth shine as bright as day;
}
>>
```

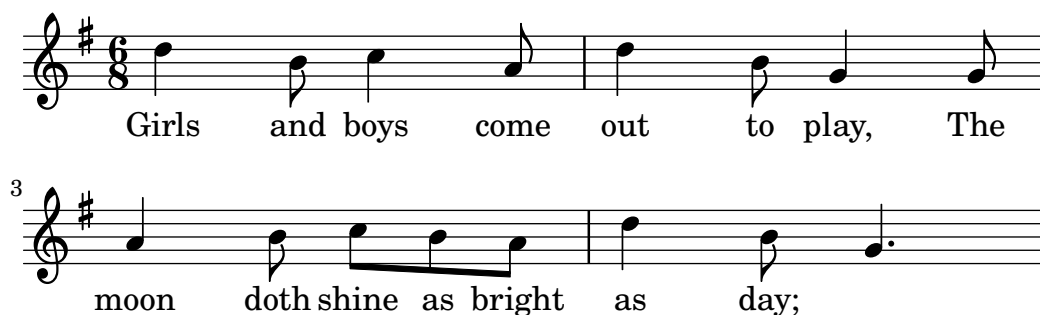

Si miramos la música, podemos observar que la letra adicional no se alinea correctamente con las notas. La palabra *shine* se debe cantar sobre dos notas, no una. Esto se conoce como *melisma*, una sílaba única que se canta sobre más de una nota. Existen varias formas de hacer que una sílaba recaiga sobre varias notas, siendo la más sencilla escribir una ligadura de expresión sobre ellas (para más información véase Véase Sección 3.1.3 [Ligaduras de unión y de expresión], página 24).

```
<<
\relative {
  \key g \major
  \time 6/8
  d''4 b8 c4 a8 | d4 b8 g4 g8 |
  a4 b8 c( b) a | d4 b8 g4. |
}
\addlyrics {
  Girls and boys come out to play,
  The moon doth shine as bright as day;
}
>>
```

Ahora la letra se alinea correctamente con las notas, pero el barrado automático de las notas que corresponden a *shine as* no parece correcto. Podemos remediarlo insertando instrucciones de barrado manual para sobrescribir el barrado automático; para ver más detalles consulte Véase Sección 3.1.6 [Barras automáticas y manuales], página 28.

```
<<
\relative {
  \key g \major
  \time 6/8
  d''4 b8 c4 a8 | d4 b8 g4 g8 |
  a4 b8 c([ b]) a | d4 b8 g4. |
}
\addlyrics {
  Girls and boys come out to play,
  The moon doth shine as bright as day;
}
>>
```

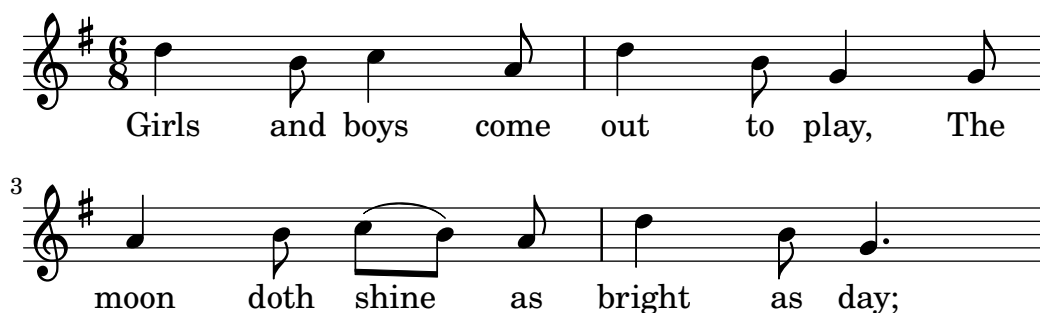

Como alternativa a la utilización de ligaduras de expresión, los melismas se pueden indicar solamente en la letra utilizando un guión bajo, '_', para cada nota que queremos incluir dentro del melisma.

```
<<
\relative {
  \key g \major
  \time 6/8
  d''4 b8 c4 a8 | d4 b8 g4 g8 |
  a4 b8 c[ b] a | d4 b8 g4. |
}
\addlyrics {
  Girls and boys come out to play,
  The moon doth shine _ as bright as day;
}
>>
```

Si una sílaba se extiende sobre varias notas o una sola nota muy larga, normalmente se traza una *línea extensora* desde la sílaba que se extiende y por debajo de todas las notas que corresponden a dicha sílaba. Se escribe como dos guiones bajos (__). Es importante que los guiones bajos estén separados mediante uno o más espacios de las sílabas anterior y siguiente.

He aquí un ejemplo extraído de los primeros tres compases del *Lamento de Dido*, de *Dido y Eneas* de Purcell:

```
<<
\relative {
  \key g \minor
  \time 3/2
  g'2 a bes | bes2( a) b2 |
  c4.( bes8 a4. g8 fis4.) g8 | fis1
}
\addlyrics {
  When I am laid,
  am laid __ in earth,
}
>>
```

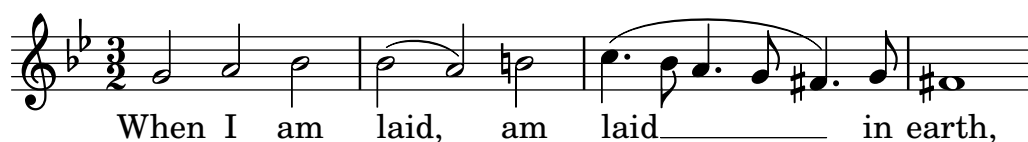

Hasta el momento, ninguno de los ejemplos implicaban palabras que tuviesen más de una sílaba. Estas palabras se reparten por lo general a razón de una nota por cada sílaba, con guiones cortos entre las sílabas. Dichos guiones separadores se teclean como dos guiones seguidos (--), con el resultado de un guión corto centrado entre las sílabas. Es importante que los guiones estén separados de las sílabas anterior y siguiente mediante uno o más espacios.

Presentamos a continuación un ejemplo que demuestra esto y todo lo que hemos aprendido hasta el momento acerca de la alineación de la letra a las notas.

```
<<
\relative {
  \key g \major
  \time 3/4
  \partial 4
  d'4 | g4 g a8( b) | g4 g b8( c) |
  d4 d e | c2
}
\addlyrics {
  A -- way in a __ man -- ger,
  no __ crib for a bed,
}
>>
```

Algunos textos (especialmente los que están en italiano o en español) requieren lo contrario: colocar más de una sílaba a una única nota. Esto se consigue enlazando las sílabas entre sí mediante un guión bajo simple ('_ ', sin ningún espacio), o bien encerrándolas entre corchetes. Aquí aparece un ejemplo procedente de la ópera *El barbero de Sevilla* de Rossini, donde la sílaba *al* se canta sobre la misma nota que la sílaba *go* de la palabra *Largo* en el aria de Fígaro *Largo al factotum*:

```
<<
\relative {
  \clef bass
  \key c \major
  \time 6/8
  c'4.~ 8 d b | c8([ d]) b c d b | c8
}
\addlyrics {
  Lar -- go_al fac -- to -- tum del -- la cit -- tà
}
>>
```

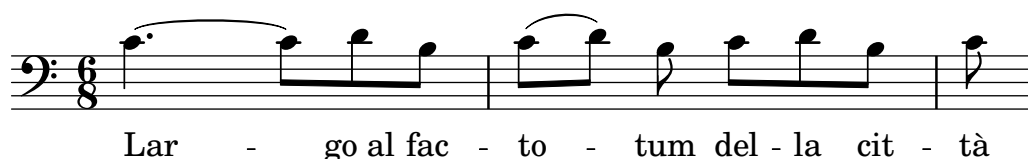

Véase también

Referencia de la notación: Sección “Música vocal” en *Referencia de la Notación*.

3.3.3 Letra en varios pentagramas

La solución sencilla que utiliza `\addlyrics` se puede usar para poner letra a más de un pentagrama. Aquí aparece un ejemplo sacado del oratorio *Judas Macabeo* de Haendel.

```
<<
\relative {
  \key f \major
  \time 6/8
  \partial 8
  c''8 | c8([ bes]) a a([ g]) f | f'4. b, | c4.~ 4
}
\addlyrics {
  Let flee -- cy flocks the hills a -- dorn, __
}
\relative {
  \key f \major
  \time 6/8
  \partial 8
  r8 | r4. r4 c'8 | a'8([ g]) f f([ e]) d | e8([ d]) c bes'4
}
\addlyrics {
```

```

    Let flee -- cy flocks the hills a -- dorn,
  }
>>

```

Cualquier partitura de una complejidad mayor que la de este sencillo ejemplo se hace mejor separando la letra de la estructura de pentagramas mediante variables (expresiones con nombre). Véase Sección 3.4.1 [Organizar las piezas mediante variables], página 39.

Véase también

Referencia de la notación: Sección “Música vocal” en *Referencia de la Notación*.

3.4 Retoques finales

Éste es el último apartado del tutorial; muestra la forma de dar los toques finales a piezas sencillas, y ofrece una introducción al resto del manual.

3.4.1 Organizar las piezas mediante variables

Cuando los elementos que hemos discutido anteriormente se combinan para producir archivos mayores, las expresiones musicales se hacen enormes. En música polifónica con muchos pentagramas, los archivos de entrada pueden volverse muy propensos a la confusión. Podemos reducir esta confusión utilizando las *variables*.

Con las variables (también conocidas como identificadores o macros), podemos trocear las expresiones musicales complejas. Una variable se asigna de la manera siguiente:

```
musicaConNombre = { ... }
```

El contenido de la expresión musical `musicaConNombre` se puede usar posteriormente colocando una barra invertida delante del nombre (`\musicaConNombre`), igual que una orden normal de LilyPond.

```

Violin = \new Staff {
  \relative {
    a'4 b c b
  }
}

```

```

Cello = \new Staff {
  \relative {
    \clef bass
    e2 d
  }
}

```

```

{
  <<
  \Violin

```

```
\Cello
>>
}
```

Por convención, los nombres de variable consisten enteramente en caracteres alfabéticos. Para ver información detallada, consulte Sección “Estructura del archivo” en *Referencia de la Notación*.

Las variables se deben definir *antes* de la expresión musical principal, pero se pueden usar tantas veces como se quiera, en cualquier lugar, una vez que han sido definidas. Incluso se pueden usar dentro de la definición de otra variable, proporcionando una vía para acortar el código si una sección musical se repite muchas veces.

```
tresilloA = \relative { \tuplet 3/2 { c'8 e g } }
compasA = { \tresilloA \tresilloA \tresilloA \tresilloA }

{ \compasA \compasA }
```

Las variables se pueden usar para otros muchos tipos de objetos dentro del código de entrada. Por ejemplo,

```
miAncho = 4.5\cm      % número pasado a una variable de \paper
                      % (unidades: milímetros)
miNombre = "Wendy"    % cadena pasada a un elemento de marcado
papelAcinco = \paper { #(set-paper-size "a5") }
```

Dependiendo de su contenido, la variable se puede usar en distintos lugares. El siguiente ejemplo utiliza las variables anteriores:

```
\paper {
  \papelAcinco
  line-width = \miAncho
}

{
  c4~\miNombre
}
```

3.4.2 Añadir títulos

La información sobre el título, autor, número de Opus y similares se escriben en el bloque `\header`. Éste se encuentra fuera de la expresión musical principal; el bloque `\header` normalmente se sitúa por debajo del número de versión.

```
\version "2.25.30"
```

```
\header {
```

```

title = "Sinfonía"
composer = "Yo"
opus = "Op. 9"
}

{
... música ...
}

```

Cuando se procesa el archivo, el título y el autor se imprimen por encima de la música. Puede obtener más información sobre los títulos en Sección “Crear títulos encabezamientos y pies de página” en *Referencia de la Notación*.

3.4.3 Nombres de nota absolutos

Hasta el momento hemos utilizado `\relative` para definir las alturas. Ésta es normalmente la forma más rápida de escribir la mayor parte de la música. Sin `\relative`, las alturas se interpretan en modo absoluto.

En este modo, LilyPond tratará todas las alturas como valores absolutos: una `'c'` significa siempre un Do central, una `b` significa siempre la nota inmediatamente por debajo del Do central, y una `g`, significa siempre la nota que se coloca en la primera línea del pentagrama en clave de Fa.

```

{
  \clef bass
  c'4 b g, g, |
  g,4 f, f c' |
}

```

La escritura de una melodía en clave de Sol implica un gran número de apóstrofes (``'). Considere este fragmento de Mozart:

```

{
  \key a \major
  \time 6/8
  cis''8. d''16 cis''8 e''4 e''8 |
  b'8. cis''16 b'8 d''4 d''8 |
}

```

Las marcas de octava que son comunes se pueden indicar una sola vez, utilizando la instrucción `\fixed` seguida de una altura de referencia:

```

\fixed c' {
  \key a \major
  \time 6/8
  cis8. d16 cis8 e4 e8 |
  b,8. cis16 b,8 d4 d8 |
}

```

Con `\relative`, el ejemplo anterior no requiere marcas de cambio de octava porque esta melodía se mueve por intervalos no mayores de una cuarta, o tres posiciones dentro del pentagrama:

```
\relative {
  \key a \major
  \time 6/8
  cis''8. d16 cis8 e4 e8 |
  b8. cis16 b8 d4 d8 |
}
```

Si comete un error con una marca de octava (‘’ o ‘,’) mientras trabaja en el modo `\relative`, será muy obvio (muchas notas estarán en la octava equivocada). Mientras trabaja en el modo absoluto, un solo fallo no será tan visible, y tampoco será tan fácil de localizar.

Sin embargo, el modo absoluto es útil para escribir música que contenga intervalos grandes, y será extremadamente útil para hacer archivos de LilyPond generados por ordenador. Cuando se copian y pegan fragmentos melódicos, el modo absoluto preserva la octava del material original.

Consulte Sección “Relative octave entry” en *Referencia de la Notación* para ver situaciones más complejas.

3.4.4 Más allá del tutorial

Después de terminar el tutorial, quizá debería probar a escribir una o dos piezas. Comience con una de las plantillas (véase Apéndice A [Plantillas], página 163) y añada algunas notas. Si necesita un tipo de notación que no ha sido tratada en el tutorial, eche un vistazo a la Referencia de Notación, empezando por Sección “Notación musical” en *Referencia de la Notación*. Si quiere escribir música para un conjunto instrumental que no está cubierto por ninguna plantilla, véase Sección 4.4 [Extender las plantillas], página 74.

Una vez que ha escrito algunas piezas cortas, lea el resto del Manual de aprendizaje (capítulos 3 al 5). ¡Por supuesto, no pasa nada por leerlo ahora mismo! Sin embargo, el resto del Manual de Aprendizaje da por sentado que está familiarizado con la entrada de LilyPond. Puede saltarse estos capítulos ahora y volver a ellos cuando haya adquirido más experiencia.

En este tutorial y en el resto del Manual de aprendizaje, existe un apartado **Véase también** al final de cada una de las secciones, que contiene referencias cruzadas a otras secciones: no siga estas referencias durante la primera lectura; cuando haya leído el Manual de aprendizaje completo, quizá desee releer ciertas secciones y seguir las referencias cruzadas para obtener más información.

Si no lo ha hecho aún, le *rogamos* que lea Sección 2.4.3 [Panorámica de los manuales], página 20. Existe una gran cantidad de información sobre LilyPond, de manera que los recién llegados con frecuencia no saben exactamente dónde deben buscar la ayuda. Si emplea cinco minutos en leer cuidadosamente esta sección ¡se ahorrará horas de frustración buscando en el sitio equivocado!

4 Conceptos fundamentales

Ha podido ver en el tutorial cómo producir música bellamente impresa a partir de un simple archivo de texto. Esta sección presenta los conceptos y técnicas que se requieren para producir partituras igualmente bellas pero más complejas.

4.1 Cómo funcionan los archivos de entrada de LilyPond

El formato de entrada de LilyPond es bastante libre en su forma y concede a los usuarios con experiencia mucha flexibilidad para estructurar sus archivos de la forma que deseen. Sin embargo, toda esta flexibilidad puede hacer que las cosas se vuelvan confusas para los nuevos usuarios. Esta sección le va a explicar parte de esta estructura, pero puede obviar ciertos detalles en aras de la simplicidad. Para ver una descripción completa del formato de entrada, consulte Sección “Estructura del archivo” en *Referencia de la Notación*.

4.1.1 Introducción a la estructura de los archivos de LilyPond

Un ejemplo básico de archivo de entrada de LilyPond es el siguiente:

```
\version "2.25.30"

\header { }

\score {
  ... expresión musical compuesta ...    % toda la música va aquí
  \layout { }
  \midi { }
}
```

Existen muchas variaciones de este esquema básico, pero el ejemplo constituye un útil punto de partida.

Hasta el momento, ninguno de los ejemplos que ha podido ver utiliza la instrucción `\score`. Esto es así a causa de que LilyPond añade automáticamente las órdenes adicionales que se requieren cuando le proporcionamos una entrada sencilla. LilyPond trata una entrada como esta:

```
\relative {
  c' '4 a b c
}
```

como una abreviatura de esta otra:

```
\book {
  \score {
    \new Staff {
      \new Voice {
        \relative {
          c' '4 a b c
        }
      }
    }
  }
  \layout { }
}
```

En otras palabras, si la entrada consta de una única expresión musical, LilyPond interpreta el archivo como si la expresión musical estuviera rodeada por un envoltorio hecho por las instrucciones que acabamos de ver.

¡Advertencia! Muchos de los ejemplos que aparecen en la documentación de LilyPond omiten las instrucciones `\new Staff` y `\new Voice`, dejando que se creen de forma implícita. Esto funciona bien para ejemplos sencillos, pero para ejemplos más complicados, especialmente cuando se usan instrucciones adicionales, la creación implícita de los contextos puede dar lugar a resultados inesperados, incluso en ocasiones crear pentagramas no deseados. Para una explicación detallada sobre cómo crear contextos explícitamente, véase Sección 4.3 [Contextos y grabadores], página 63.

Nota: Cuando se escriben más de unas pocas líneas de música, se recomienda crear siempre los pentagramas y las voces de forma explícita.

De todas formas, por ahora vamos a volver al primer ejemplo para examinar la instrucción `\score`, dejando las demás en su forma predeterminada.

Un bloque `\score` siempre debe contener una expresión musical única. Recuerde que una expresión musical podía ser cualquier cosa entre una sola nota hasta una enorme expresión compuesta como

```
{
  \new StaffGroup <<
    ... inserte aquí la partitura completa de una ópera de Wagner ...
  >>
}
```

Puesto que todo se encuentra dentro de `{ ... }`, cuenta como una expresión musical.

Como vimos anteriormente, el bloque `\score` puede contener otras cosas, tales como

```
\score {
  { c'4 a b c' }
  \header { }
  \layout { }
  \midi { }
}
```

Observe que estas tres instrucciones (`\header`, `\layout` y `\midi`) son especiales: a diferencia del resto de las instrucciones que comienzan con una barra invertida (`\`), *no* son expresiones musicales y no forman parte de ninguna expresión musical. Por tanto, se pueden situar dentro de un bloque `\score` o fuera de él. De hecho, estas instrucciones se sitúan por lo general fuera del bloque `\score` (por ejemplo, `\header` se suele colocar antes de la instrucción `\score`, como muestra el ejemplo que aparece al principio de la sección).

Dos instrucciones más que no hemos visto aún son `\layout` y `\midi`. Si aparecen tal y como se muestran aquí, hacen que LilyPond produzca una salida impresa y una salida MIDI, respectivamente. Se describen con todo detalle en el manual de Referencia de la notación, en Sección “Disposición de la partitura” en *Referencia de la Notación* y en Sección “Creación de salida MIDI” en *Referencia de la Notación*.

Podemos escribir varios bloques `\score`. Cada uno de ellos recibirá el mismo tratamiento que una partitura independiente, pero se combinarán todos juntos en un archivo de salida único. No se necesita ninguna instrucción `\book`, se creará una implícitamente. Sin embargo, si quiere archivos de salida separados a partir de un único archivo `.ly`, entonces es necesario utilizar la instrucción `\book` para separar las distintas secciones: cada bloque `\book` produce un archivo de salida distinto.

En resumen:

- Cada bloque `\book` crea un archivo de salida distinto (por ejemplo, un archivo PDF). Si no hemos escrito uno de forma explícita, LilyPond envuelve todo nuestro código de entrada dentro de un bloque `\book` de forma implícita.

- Cada bloque `\score` es un trozo de música separado dentro de un bloque `\book`.
- Cada bloque `\layout` afecta al bloque `\score` o `\book` dentro del cual aparece (es decir, un bloque `\layout` dentro de un bloque `\score` afecta solamente a ese bloque `\score`, pero un bloque `\layout` fuera de un bloque `\score` (que por ello está dentro de un bloque `\book`, ya sea explícita o implícitamente) afecta a los bloques `\score` que están dentro de ese `\book`.

Para ver más detalles, consulte Sección “Varias partituras en un libro” en *Referencia de la Notación*.

Otro magnífico atajo es la posibilidad de definir variables, como se ha visto anteriormente (véase Sección 3.4.1 [Organizar las piezas mediante variables], página 39). Todas las plantillas emplean lo siguiente:

```
melodia = \relative {
  c'4 a b c
}

\score {
  \melodia
}
```

Cuando LilyPond examina este archivo, toma el valor de `melodia` (todo lo que está después del signo igual) y lo inserta dondequiera que ve `\melodia`. No se requiere un cuidado especial con el nombre (puede ser `melodia`, `global`, `CompasArmadura`, `manoderechadelpiano` o `fulanomengano` o cualquier otro). Recuerde que puede usar casi cualquier nombre que se le ocurra, en la medida en que contenga solamente caracteres alfabéticos y sea diferente de cualquiera de los nombres de instrucción de LilyPond. Para ver más detalles, véase Sección 4.4.4 [Ahorrar tecleo mediante variables y funciones], página 88. Las limitaciones exactas que afectan a los nombres de variable se detallan en Sección “Estructura del archivo” en *Referencia de la Notación*.

Véase también

Para ver una definición completa del formato del código de entrada, consulte Sección “Estructura del archivo” en *Referencia de la Notación*.

4.1.2 La partitura es una (única) expresión musical compuesta

En la sección anterior, Sección 4.1.1 [Introducción a la estructura de los archivos de LilyPond], página 43, hemos podido ver la organización general de los archivos de entrada de LilyPond. Pero parece que nos saltamos la parte más importante: ¿cómo averiguamos qué escribir después de `\score`?

No nos hemos saltado nada en absoluto. El gran misterio es, sencillamente, que no hay *ningún* misterio. La siguiente línea lo explica todo:

Un bloque \score debe contener exactamente una expresión musical.

Para comprender lo que se entiende por expresión musical, quizá encuentre útil dar un repaso al tutorial (véase Sección 3.2.1 [Explicación de las expresiones musicales], página 29). En esta sección vimos cómo elaborar grandes expresiones musicales a partir de pequeñas piezas (comenzábamos con notas, luego acordes, etc.). Ahora partiremos de una gran expresión musical y recorreremos el camino inverso hacia abajo. Por simplicidad, vamos a hacer sólo un cantante y un piano. No necesitamos un `StaffGroup` (que simplemente agrupa un cierto número de pautas con un corchete a la izquierda) para este conjunto, así que lo retiramos. Sin embargo, *sí* necesitamos pentagramas para un cantante y un piano.

```
\score {
  <<
  \new Staff = "cantante" <<
```

```

>>
\new PianoStaff = "piano" <<
>>
>>
\layout { }
}

```

Aquí hemos asignado nombres a los pentagramas: “cantante” y “piano”. Esto no es esencial en este momento, pero es un hábito que resulta útil cultivar de manera que podamos saber de un vistazo para qué es cada pentagrama.

Recuerde que utilizamos `<< ... >>` en lugar de `{ ... }` para presentar la música simultánea. Esto hace que las partes vocal y del piano aparezcan una sobre la otra en la partitura. La construcción `<< ... >>` no sería necesaria para el pentagrama del cantante en el ejemplo de arriba si contiene solamente una expresión musical secuencial, pero se necesitarían los `<< ... >>` en lugar de las llaves si la música de ese pentagrama fuese a contener dos o más expresiones simultáneas, p.ej. dos voces simultáneas, o una voz con letra. Vamos a tener una voz con letra, por lo que se requieren los ángulos dobles. Después añadiremos algo de música real; por ahora limitémonos a poner unas cuantas notas y texto de relleno. Si ha olvidado cómo añadir la letra, puede releer la sección `\addlyrics` (véase Sección 3.3.1 [Elaborar canciones sencillas], página 34).

```

\score {
  <<
    \new Staff = "singer" <<
      \new Voice = "vocal" { c'1 }
      \addlyrics { And }
    >>
    \new PianoStaff = "piano" <<
      \new Staff = "upper" { c'1 }
      \new Staff = "lower" { c'1 }
    >>
  >>
  \layout { }
}

```

Ahora tenemos muchos más detalles. Tenemos la pauta del cantante: contiene una Voice o voz (en LilyPond, este término hace referencia a un conjunto de notas, no necesariamente notas vocales – por ejemplo, un violín generalmente toca una voz –) y el texto de la canción. También tenemos una pauta de piano: contiene un pentagrama superior (mano derecha) y un pentagrama inferior (mano izquierda), aunque el pentagrama inferior aún no tiene la clave de Fa.

En este momento podríamos comenzar a meter las notas. Dentro de las llaves que siguen a `\new Voice = "vocal"`, podríamos empezar escribiendo

```

\relative {

```

```

r4 d''8\noBeam g, c4 r
}

```

Pero si lo hiciéramos, la sección `\score` se haría bastante larga y sería más difícil comprender lo que ocurre. En lugar de esto utilizaremos identificadores o variables. Recordará que las vimos por primera vez en la sección anterior.

Para asegurarnos de que el contenido de la variable `words` se interpreta como letra, lo precedemos por `\lyricmode`. Como `\addlyrics`, esto activa el modo de entrada de letra. Sin ello, LilyPond trataría de interpretar el contenido como notas, lo que generaría errores (Existen algunos otros modos, véase Sección “Modos de entrada” en *Referencia de la Notación*).

Así pues, escribiendo algunas notas, y una clave de Fa para la mano izquierda, ahora tenemos un fragmento musical de verdad:

```

melody = \relative { r4 d''8\noBeam g, c4 r }
words   = \lyricmode { And God said, }
upper   = \relative { <g' d g,>2~ <g c, g> }
lower   = \relative { b,2 e }

\score {
  <<
    \new Staff = "singer" <<
      \new Voice = "vocal" { \melody }
      \addlyrics { \words }
    >>
    \new PianoStaff = "piano" <<
      \new Staff = "upper" { \upper }
      \new Staff = "lower" {
        \clef "bass"
        \lower
      }
    >>
  >>
  \layout { }
}

```

Cuando escriba una sección `\score` o cuando la esté leyendo, hágalo despacio y con cuidado. Comience por el nivel exterior y luego trabaje sobre cada uno de los niveles interiores. También es de gran ayuda ser muy estricto con los márgenes (asegúrese de que en su editor de texto cada elemento del mismo nivel comienza en la misma posición horizontal).

Véase también

Referencia de la notación: Sección “Estructura de una partitura” en *Referencia de la Notación*.

4.1.3 Anidado de expresiones musicales

No es esencial declarar todos los pentagramas al comienzo; se pueden crear temporalmente en cualquier momento. Esto es de especial utilidad para crear secciones de ossia (véase Sección “ossia” en *Glosario Musical*). A continuación presentamos un ejemplo sencillo que muestra cómo introducir temporalmente un pentagrama nuevo mientras dura un fragmento de tres notas:

```
\new Staff {
  \relative {
    r4 g'8 g c4 c8 e |
    <<
    { c4 c }
    \new Staff { d4 c }
    >>
    r2 |
  }
}
```

Advierta que el tamaño de la clave es igual al que se imprime en un cambio de clave (ligeramente menor que la clave al principio de una línea). Esto es normal para cualquier clave que se imprime en la mitad de una línea.

La sección ossia se puede colocar encima del pentagrama de la manera siguiente:

```
\new Staff = "main" {
  \relative {
    r4 g'8 g c4 c8 e |
    <<
    { c4 c }
    \new Staff \with {
      alignAboveContext = "main"
    } { d4 c }
    >>
    r2 |
  }
}
```

Este ejemplo utiliza `\with`, que se explica en todo detalle más adelante. Es un medio de modificar el comportamiento predeterminado de un solo pentagrama. Aquí, dice que el pentagrama nuevo se debe colocar por encima del pentagrama llamado “main” en vez de la posición predeterminada que sería por debajo.

Véase también

Los fragmentos de ossia se escriben a menudo sin clave y sin indicación de compás, y generalmente en un tipo más pequeño. Esto necesitaría más instrucciones que aún no se han visto. Véase Sección 5.3.2 [Tamaño de los objetos], página 113, y Sección “Pentagramas de Ossia” en *Referencia de la Notación*.

4.1.4 Estructura de un elemento de nota

Un elemento de nota en LilyPond consiste en una altura seguida de una duración, y opcionalmente seguida de uno o más *post-eventos*. Los post-eventos de LilyPond añaden cosas como articulaciones, digitaciones, números de cuerda, ligaduras de unión y de expresión y textos explicativos.

La altura se puede definir explícitamente usando el lenguaje de entrada de LilyPond en su forma actual, como se describe en la sección Sección “Nombres de las notas en otros idiomas” en *Referencia de la Notación*. La altura se puede omitir. En el caso de que la altura se omita, la altura de la nota será la misma que la de la nota anterior dentro del código de entrada, véase Sección “Duraciones” en *Referencia de la Notación*. Observe que ni *r* ni *s* (silencios de separación, véase Sección “Invisible rests” en *Referencia de la Notación*) son alturas.

La duración consiste en un número y, opcionalmente, uno o más puntos ortográficos en el caso de las duraciones con puntillo. Si una duración no está definida explícitamente, la duración de la nota es la misma que la de la nota, acorde, silencio o silencio de separación anteriores, véase Sección “Duraciones” en *Referencia de la Notación*.

Los post-eventos siguen a la nota a la que están adjuntos. Supongamos que queremos una nota Do corchea con una digitación de un 1, además de una articulación de tenuto, una ligadura de expresión que comienza en dicha nota, y una anotación textual. Esto puede obtenerse tal y como se muestra a continuación.

```
{ c'8-1--(~\markup{"anotación textual"} c' d') }
```

Véase también

Manual de aprendizaje: Sección 3.1.3 [Ligaduras de unión y de expresión], página 24, Sección 3.1.4 [Articulaciones y matices dinámicos], página 26, Sección 3.1.5 [Añadir texto], página 27.

Referencia de la notación: Sección “Alturas” en *Referencia de la Notación*, Sección “Duraciones” en *Referencia de la Notación*, Sección “Expresiones” en *Referencia de la Notación*.

4.1.5 Acerca de la no anidabilidad de llaves y ligaduras

En la escritura del archivo de entrada de LilyPond, hemos podido ver algunos tipos de paréntesis, llaves o ángulos de distintos tipos. Éstos obedecen a distintas reglas que al principio pueden resultar confusas. Antes de explicar estas reglas, demos un repaso a las distintas clases de corchetes, llaves y paréntesis.

Tipo de paréntesis	Función
{ ... }	Encierra un fragmento secuencial de música
< ... >	Encierra las notas de un acorde
<< ... >>	Encierra expresiones musicales simultáneas

<code>(...)</code>	Marca el comienzo y el final de una ligadura de expresión
<code>\(... \)</code>	Marca el comienzo y el final de una ligadura de fraseo
<code>[...]</code>	Marca el comienzo y el final de un barrado manual

A las anteriores, debemos añadir otras construcciones que generan líneas entre o a través de las notas: las ligaduras de unión (marcadas con una tilde curva, '~'), los grupos especiales que se escriben como `\tuplet x/y { ... }`, y las notas de adorno, que se escriben como `\grace { ... }`.

Fuera de LilyPond, el uso convencional de los paréntesis y otros corchetes requiere que los distintos tipos se encuentren anidados correctamente, como en: `<< [{ (...) }] >>`, de manera que los paréntesis que se cierran deben encontrarse en el orden exactamente opuesto al de los paréntesis que se abren. Esto es un requisito para los tres tipos de paréntesis que se describen mediante la palabra 'Encierra' en la tabla anterior: se deben anidar correctamente. Sin embargo, el resto de las llaves y corchetes, que se encuentran descritos por la palabra 'Marca' en la misma tabla anterior, **no** tienen por qué anidarse estrictamente con ninguno de los otros paréntesis. De hecho, éstos no son paréntesis en el sentido de que encierran algo: simplemente son marcadores que indican dónde empieza o finaliza algo.

Así pues, por ejemplo, una ligadura de fraseo puede dar comienzo antes de una barra insertada manualmente, y acabar antes de que acabe la barra (algo que quizá no sea muy musical, pero es posible):

```
\relative { g'8\ ( a b[ c b\ ) a] g4 }
```

En general, los distintos tipos de corchete, y los implicados en grupos especiales, ligaduras de unión y notas de adorno, se pueden mezclar con total libertad. Este ejemplo muestra una barra que se extiende hacia el interior de un grupo de valoración especial (línea 1), una ligadura de expresión que se prolonga hasta el interior de un grupo especial (línea 2), una barra y una ligadura de expresión que se prolongan hasta el interior de un grupo especial, una ligadura de unión que atraviesa dos grupos especiales, y una ligadura de fraseo que sale del interior de un grupo especial (líneas 3 y 4).

```
\relative {
  r16[ g' \tuplet 3/2 { r16 e'8] }
  g,16( a \tuplet 3/2 { b16 d) e }
  g,8[( a \tuplet 3/2 { b8 d) e~ ] } |
  \tuplet 5/4 { e32\ ( a, b d e } a4.\ )
}
```

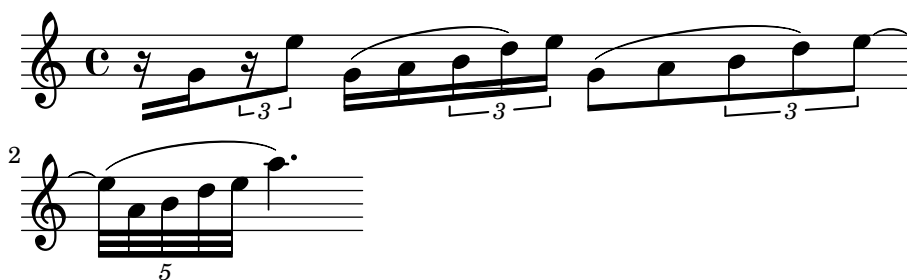

4.2 Las voces contienen música

Igual que los cantantes, LilyPond necesita voces para cantar. En realidad, la música para cualquier instrumento de una partitura está siempre contenida dentro de una voz –el concepto de LilyPond más fundamental de todos–.

4.2.1 Oigo voces

De las capas más profundas de una partitura de LilyPond, las más bajas y más fundamentales reciben el nombre de *Voice contexts* («contextos de voz») o, abreviadamente, ‘Voices’ («voces»). Las voces reciben a veces el nombre de ‘layers’ («capas») en otros programas de edición de partituras.

De hecho, una capa o contexto de voz es la única que puede contener música. Si un contexto de voz no se declara explícitamente, se crea uno de forma automática, como vimos al comienzo de este capítulo. Ciertos instrumentos como el oboe solamente pueden tocar una nota cada vez. La música escrita para estos instrumentos solamente requiere una voz. Los instrumentos que pueden tocar más de una nota a la vez, como el piano, con frecuencia necesitarán varias voces para codificar las distintas notas y ritmos concurrentes que son capaces de tocar.

Una sola voz puede contener muchas notas dentro de un acorde, por supuesto; entonces ¿cuándo, exactamente, se necesitan varias voces? En primer lugar observe este ejemplo de cuatro acordes:

```
\relative {
  \key g \major
  <d' g>4 <d fis> <d a'> <d g>
}
```

Esto se puede expresar utilizando sólo símbolos de acorde con ángulos simples, < ... >, y para este propósito tan sólo se necesita una voz. Pero suponga que el Fa sostenido fuese realmente una corchea seguida de un Sol corchea, una nota de paso que conduce al La. Ahora tenemos dos notas que empiezan en el mismo momento pero tienen distintas duraciones: la negra Re, y la corchea Fa sostenido. ¿Cómo se codifica esto? No se pueden escribir como un acorde porque todas las notas de un acorde deben tener la misma duración. Y no se pueden escribir como dos notas en secuencia porque tienen que empezar en el mismo momento. Aquí es donde se necesitan dos voces.

Veamos cómo se hace esto dentro de la sintaxis de entrada de LilyPond.

La forma más fácil de introducir fragmentos con más de una voz en un solo pentagrama es escribir cada voz como una secuencia (con { ... }), y combinarlas simultáneamente con ángulos dobles, << ... >>. Los fragmentos también se deben separar mediante una doble barra invertida, \\, para situarlos en voces separadas. Sin esto, las notas irían a una sola voz, lo que normalmente produce errores. Esta técnica se adapta especialmente bien a piezas de música que son mayormente homofónicas pero ocasionalmente tienen cortas secciones de polifonía.

He aquí cómo dividimos los acordes anteriores en dos voces y añadimos la nota de paso y la ligadura:

```
\relative {
  \key g \major
  % Voice = "1" Voice = "2"
  << { g'4 fis8( g) a4 g } \\ { d4 d d d } >>
}
```

Observe cómo las plicas de la segunda voz ahora se dirigen hacia abajo.

A continuación veamos otro ejemplo sencillo:

```
\relative {
  \key d \minor
  %      Voice = "1"              Voice = "2"
  << { r4 g' g4. a8 }   \ \ { d,2 d4 g }   >> |
  << { bes4 bes c bes } \ \ { g4 g g8( a) g4 } >> |
  << { a2. r4 }        \ \ { fis2. r4 }   >> |
}
```

No es necesario usar una construcción << \ \ >> distinta para cada compás. Para música que tenga unas pocas notas en cada compás, esta disposición podría facilitar la legibilidad del código, pero si hay muchas notas en cada compás podría ser mejor dividirlo en dos voces separadas, de la siguiente manera:

```
<<
  \key d \minor
  \relative { % Voice = "1"
    r4 g' g4. a8 |
    bes4 bes c bes |
    a2. r4 |
  } \ \
  \relative { % Voice = "2"
    d'2 d4 g |
    g4 g g8( a) g4 |
    fis2. r4 |
  }
>>
```

Este ejemplo tiene sólo dos voces, pero la misma construcción se puede usar para codificar tres o más voces mediante la adición de más separadores de barra invertida.

Los contextos Voice creados implícitamente mediante << \ \ >> llevan los nombres de "1", "2", etc. Los primeros contextos establecen las voces *externas*, la voz aguda del contexto "1" y la voz grave del contexto "2". Las voces interiores van en los contextos "3" y "4". En cada uno de estos contextos, la dirección vertical de las ligaduras, plicas, matices dinámicos, etc., se ajusta de forma correcta.

```
\new Staff \relative {
  % Main voice
  c'16 d e f
  % Voice = "1"   Voice = "2"              Voice = "3"
  << { g4 f e } \ \ { r8 e4 d c8~ } >> |
  << { d2 e }   \ \ { c8 b16 a b8 g~ 2 } \ \ { s4 b c2 } >> |
}
```

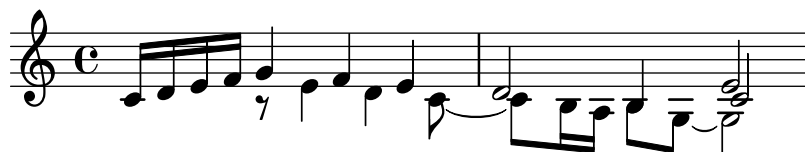

Observe el uso de `s4` para insertar un separador invisible, retrasando así el comienzo (visible) de la voz "3".

Si prefiere introducir las voces en un orden distinto, como de arriba a abajo, puede especificar los números de voz respectivos delante de una construcción `<< ... >>` usando la instrucción `\voices command`, como por ejemplo:

```
\new Staff \relative {
  % Main voice
  c'16 d e f
  % Voice = "1"   Voice = "2"
  << { g4 f e } \ \ { r8 e4 d c8~ } >> |
  \voices 1,3,2
  % Voice = "1"   Voice = "3"   Voice = "2"
  << { d2 e } \ \ { s4 b c2 } \ \ { c8 b16 a b8 g~ 2 } >> |
}
```

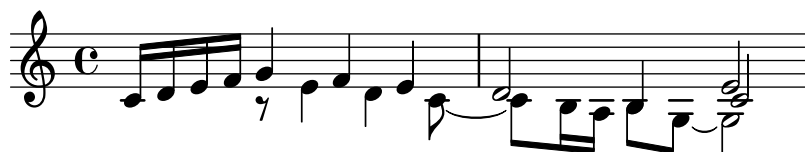

Todas estas voces están separadas de la voz principal que contiene las notas justo por fuera de la construcción `<< ... >>`. Le llamaremos a esto la *construcción simultánea*. Las ligaduras (de prolongación y de expresión) solamente pueden conectar notas que estén dentro de la misma voz, luego las ligaduras no pueden entrar o salir de una construcción simultánea. A la inversa, las voces paralelas de construcciones simultáneas distintas sobre el mismo pentagrama, son la misma voz. Otras propiedades relativas a las voces también conllevan construcciones simultáneas. A continuación vemos el mismo ejemplo, con colores y cabezas distintos para cada voz. Observe que los cambios en una voz no afectan a otras voces, pero persisten más tarde dentro de la misma voz. Observe también que las notas ligadas se pueden dividir entre las mismas voces de dos construcciones, como se indica aquí en la voz de triángulos azules.

```
\new Staff \relative {
  % Main voice
  c'16 d e f
  << % Bar 1
  {
    \voiceOneStyle
    g4 f e
  }
  \ \
  {
    \voiceTwoStyle
    r8 e4 d c8~
  }
  >> |
  << % Bar 2
  % Voice 1 continues
```

```

    { d2 e }
  \\\
    % Voice 2 continues
    { c8 b16 a b8 g~ 2 }
  \\\
    {
      \voiceThreeStyle
      s4 b c2
    }
  >> |
}

```

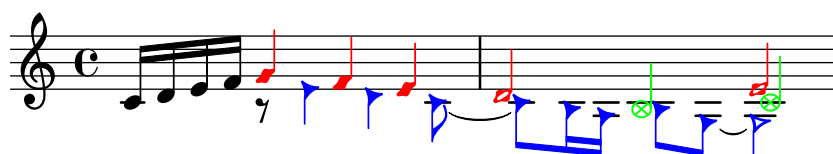

Las instrucciones `\voiceXXXStyle` están pensadas principalmente para usarlas en documentos educativos como este mismo. Modifican el color de la cabeza, la plica y las barras, y el estilo de la cabeza, de forma que las voces se puedan distinguir fácilmente. La voz uno está establecida a rombos rojos, la voz dos a triángulos azules, la voz tres a círculos verdes con aspas, y la voz cuatro (que no se utiliza aquí) a aspas color magenta. `\voiceNeutralStyle` (que tampoco se usa aquí) devuelve todo al estilo predeterminado. Veremos más adelante cómo el usuario puede crear instrucciones como éstas. Véase Sección 5.3.1 [Visibilidad y color de los objetos], página 107, y Sección 5.8.2 [Uso de variables para los ajustes de disposición], página 155.

La polifonía no cambia la relación de las notas dentro de un bloque `\relative`. La altura de cada nota aún se calcula con relación a la nota que le precede inmediatamente, o a la primera nota del acorde precedente. Así, en

```
\relative { notaA << <notaB notaC> \\\ notaD >> notaE }
```

- `notaB` es relativa a `notaA`;
- `notaC` es relativa a `notaB`, no a `notaA`;
- `notaD` es relativa a `notaB`, no a `notaA` ni a `notaC`;
- `notaE` es relativa a `notaD`, no a `notaA`.

Una forma alternativa, que podría ser más clara si las notas en las voces están muy separadas, es colocar una instrucción `\relative` al principio de cada voz:

```

\relative { notaA ... }
<<
  \relative { <notaB notaC> ... }
\\
  \relative { notaD ... }
>>
\relative { notaE ... }

```

Finalmente, analicemos las voces en una pieza de música más compleja. He aquí las notas de los dos primeros compases del segundo de los *Dos Nocturnos* de Chopin, Op. 32. Este ejemplo se utilizará en fases posteriores dentro del presente capítulo y el siguiente, para ilustrar varias técnicas para producir notación, y por tanto le pedimos que ignore por ahora cualquier cosa en el código subyacente que le parezca misterioso y tan sólo se concentre en la música y las voces (todas las complicaciones se explicarán en secciones posteriores).

Con frecuencia, la dirección de las plicas se utiliza para indicar la continuidad de dos líneas melódicas simultáneas. Aquí, todas las plicas de las notas agudas se dirigen hacia arriba y las de las notas graves hacia abajo. Ésta es la primera indicación de que se requiere más de una voz.

Pero la necesidad real de varias voces aflora cuando hay notas que comienzan en el mismo tiempo pero tienen distintas duraciones. Observe las notas que comienzan en la tercera parte del primer compás. El La bemol es una negra con puntillo, el Fa es una negra y el Re bemol es una blanca. Estas notas no se pueden escribir como un acorde porque todas las notas de un acorde deben tener la misma duración. Tampoco se pueden escribir como notas secuenciales, pues deben comenzar al mismo tiempo. Esta sección del compás requiere tres voces, y la práctica común sería escribir todo el compás como tres voces como se muestra abajo, donde hemos usado distintas cabezas y colores para las tres voces. Una vez más, el código que subyace a este ejemplo se explicará más tarde, así pues ignore todo lo que no entienda.

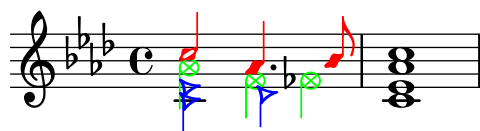

Vamos a intentar codificar esta música partiendo de cero. Como veremos, esto se topa con ciertas dificultades. Comenzamos tal y como hemos aprendido, usando la construcción `<< \ \ >>` para introducir la música del primer compás en tres voces:

```
\new Staff \relative {
  \key aes \major
  <<
    { c''2 aes4. bes8 } \ \ { <ees, c>2 des } \ \ { aes'2 f4 fes }
  >> |
  <c ees aes c>1 |
}
```

Las direcciones de las plicas se asignan automáticamente de forma que las voces de numeración impar reciben las plicas hacia arriba y las de numeración par hacia abajo. Las plicas de las voces 1 y 2 están correctas, pero las plicas de la voz 3 debería ir hacia abajo en este fragmento en particular. Puede hacerse simplemente añadiendo otro par de barras `\ \`, pero en lugar de eso usamos la instrucción `\voices` (que también nos permitiría introducir las voces en un orden distinto, si quisiéramos):

```
\new Staff \relative {
  \key aes \major
  \voices 1,2,4 % Omit voice three
  << % Voice one
    { c''2 aes4. bes8 }
  \ \ % Voice two
    { <ees, c>2 des }
  \ \ % Voice four
```

```

{ aes'2 f4 fes }
>> |
<c ees aes c>1 |
}

```

Vemos que esto arregla la dirección de la plica, pero la colocación horizontal de las notas no es la deseada. LilyPond desplaza las notas interiores cuando ellas o sus plicas de otro modo colisionarían con las voces exteriores, pero esto no siempre es lo más adecuado para música de piano. En otras situaciones, los desplazamientos que LilyPond aplica pueden no eliminar las colisiones. LilyPond aporta varias formas de ajustar la colocación horizontal de las notas. Aún no estamos preparados para ver cómo se corrige esto, por lo que dejaremos el problema para una sección posterior (véase la propiedad `force-hshift` en Sección 5.7.2 [Arreglar notación con superposiciones], página 140).

Nota: No se pueden crear letras ni objetos de extensión (como ligaduras, reguladores, etc.) ‘entre’ voces distintas.

Véase también

Referencia de la notación: Sección “Varias voces” en *Referencia de la Notación*.

4.2.2 Voces explícitas

Los contextos de voz también se pueden crear manualmente dentro de un bloque `<< >>` para crear música polifónica, utilizando `\voiceOne` hasta `\voiceFour` para indicar las direcciones requeridas de plicas, ligaduras, etc. En partituras más largas, este método es más claro porque permite que las voces estén separadas y reciban nombres más descriptivos.

Concretamente, la construcción `<< \ \ >>` que usamos en la sección previa:

```

\new Staff {
  \relative {
    << { e'4 f g a } \ { c,4 d e f } >>
  }
}

```

equivale a

```

\new Staff <<
  \new Voice = "1" { \voiceOne \relative { e'4 f g a } }
  \new Voice = "2" { \voiceTwo \relative { c'4 d e f } }
>>

```

Los dos ejemplos anteriores producen:

Las instrucciones `\voiceXXX` establecen la dirección de las plicas, ligaduras de expresión, ligaduras de prolongación, articulaciones, anotaciones de texto, puntillos y digitaciones. `\voiceOne` y `\voiceThree` hacen que estos objetos apunten hacia arriba, mientras que `\voiceTwo` y

`\voiceFour` los hacen apuntar hacia abajo. Estas instrucciones también producen un desplazamiento horizontal para cada voz cuando es necesario para evitar choques entre las cabezas. La instrucción `\oneVoice` devuelve los ajustes de nuevo a los valores normales para una sola voz.

Veamos en algunos ejemplos sencillos exactamente qué efecto tienen `\oneVoice`, `\voiceOne` y `voiceTwo` sobre el marcado, las ligaduras de unión y de expresión y las indicaciones de dinámica:

```
\relative {
  % Default behavior or behavior after \oneVoice
  c'4 d8~ 8 e4( f | g4 a) b-> c |
}
```

```
\relative {
  \voiceOne
  c'4 d8~ 8 e4( f | g4 a) b-> c |
  \oneVoice
  c,4 d8~ 8 e4( f | g4 a) b-> c |
}
```

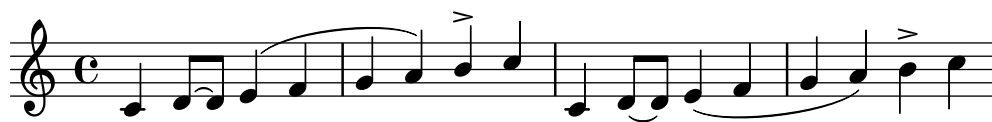

```
\relative {
  \voiceTwo
  c'4 d8~ 8 e4( f | g4 a) b-> c |
  \oneVoice
  c,4 d8~ 8 e4( f | g4 a) b-> c |
}
```

A continuación veremos cuatro formas distintas de componer la notación del mismo pasaje polifónico, cada una de las cuales tiene sus ventajas según la circunstancia, utilizando el ejemplo de la sección anterior.

Una expresión que aparece directamente dentro de `<< >>` pertenece a la voz principal (pero, observe, **no** dentro de una construcción `<< \>>`). Esto es útil cuando aparecen voces nuevas mientras la voz principal está sonando. A continuación podemos ver una realización mejorada del ejemplo de la sección anterior. Las notas rojas en forma de rombo muestran que la melodía principal está ahora dentro de un contexto de una sola voz, haciendo que se pueda trazar una ligadura por encima de ellas.

```
\new Staff \relative {
  \voiceOneStyle
  % This section is homophonic
  c'16^( d e f
  % Start simultaneous section of three voices
  <<
  % Continue the main voice in parallel
```

```

{ g4 f e | d2 e) | }
% Initiate second voice
\new Voice {
  % Set stems, etc., down
  \voiceTwo r8 e4 d c8~ | 8 b16 a b8 g~ 2 |
}
% Initiate third voice
\new Voice {
  % Set stems, etc, up
  \voiceThree s2. | s4 b c2 |
}
>>
}

```

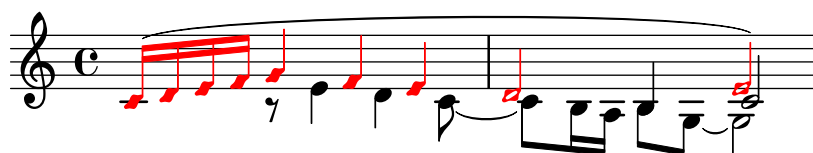

La instrucción `\voices` se puede usar también para continuar una voz principal dentro de la construcción de voces simultáneas:

```

\new Staff \relative {
  \new Voice = "main" {
    \voiceOneStyle
    % This section is homophonic
    c'16^( d e f
    % Start simultaneous section of three voices
    \voices "main",2,3
    <<
    % Continue the main voice in parallel
    { g4 f e | d2 e) | }
    % Initiate second voice
    \\
    % Set stems, etc., down
    { r8 e4 d c8~ | 8 b16 a b8 g~ 2 | }
    \\
    % Initiate third voice
    % Set stems, etc, up
    { s2. | s4 b c2 | }
    >>
  }
}

```

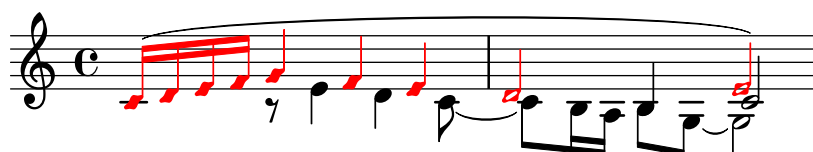

Son posibles construcciones polifónicas anidadas más profundamente, y si una voz aparece sólo brevemente podría haber una forma más natural de tipografiar la música.

```

\new Staff \relative {
  c'16^( d e f

```

```
<<
  { g4 f e | d2 e) | }
  \new Voice {
    \voiceTwo r8 e4 d c8~ |
    <<
      { c8 b16 a b8 g~ 2 | }
      \new Voice {
        \voiceThree s4 b c2 |
      }
    >>
  }
>>
}
```

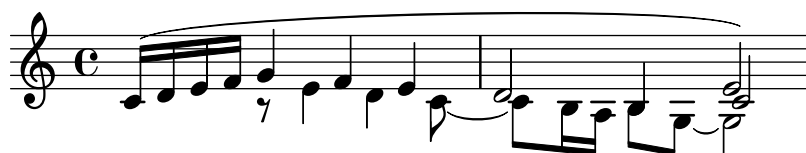

Este método de anidar voces nuevas brevemente es útil cuando sólo hay secciones polifónicas pequeñas, pero cuando todo el pentagrama es muy polifónico podría ser más claro usar varias voces todo el tiempo, usando silencios de separación para pasar por encima de las secciones en que una voz está en silencio, como aquí:

```
\new Staff \relative <<
  % Initiate first voice
  \new Voice {
    \voiceOne c'16^( d e f g4 f e | d2 e) |
  }
  % Initiate second voice
  \new Voice {
    % Set stems, etc, down
    \voiceTwo s4 r8 e4 d c8~ | 8 b16 a b8 g~ 2 |
  }
  % Initiate third voice
  \new Voice {
    % Set stems, etc, up
    \voiceThree s1 | s4 b c2 |
  }
>>
```

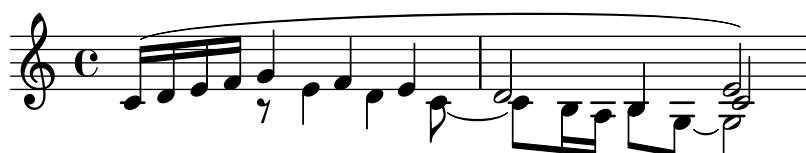

Columnas de notas

Las notas cercanas de un acorde, o las notas que se producen al mismo tiempo en distintas voces, se disponen en dos (y ocasionalmente más) columnas para evitar el solapamiento de las cabezas. Reciben el nombre de *columnas de notas*. Hay columnas distintas para cada voz, y el desplazamiento especificado en curso dependiente de la voz se aplica a la columna de la nota si en caso contrario se produjese una colisión. Esto se puede ver en el ejemplo anterior. En el compás 2 el Do en la voz dos está desplazado a la derecha respecto del Re de la voz uno, y en

el último acorde el Do de la voz tres también está desplazado a la derecha respecto de las otras notas.

Las instrucciones `\shiftOn`, `\shiftOnn`, `\shiftOnnn` y `\shiftOff` especifican el grado en que se deben desplazar las notas y acordes de la voz si en caso contrario ocurriese una colisión. De forma predeterminada, las voces exteriores (normalmente las voces uno y dos) llevan especificado `\shiftOff`, mientras que las voces interiores (tres y cuatro) tienen `\shiftOn` especificado. Cuando se aplica un desplazamiento, las voces uno y tres se desplazan hacia la derecha y las voces dos y cuatro se desplazan hacia la izquierda.

`\shiftOnn` y `\shiftOnnn` definen niveles adicionales de desplazamiento que se pueden especificar temporalmente para resolver colisiones en situaciones complejas (véase Sección 5.7.3 [Ejemplos reales de música], página 145).

Una columna de notas puede contener sólo una nota (o acorde) de una voz con las plicas hacia arriba y una nota (o acorde) de una voz con las plicas hacia abajo. Si las notas de dos voces que tienen las plicas en la misma dirección se sitúan en la misma posición y las dos voces no tienen ningún desplazamiento o llevan especificado el mismo desplazamiento, se producirá el mensaje de error “Esta voz requiere un ajuste de `\voiceXx` o `\shiftXx`”.

Véase también

Manual de aprendizaje: Sección 5.7.1 [Mover objetos], página 136.

Referencia de la notación: Sección “Varias voces” en *Referencia de la Notación*.

4.2.3 Voces y música vocal

La música vocal presenta una dificultad especial: tenemos que combinar dos expresiones, a saber, las notas y la letra.

Ya ha visto la instrucción `\addlyrics`, que maneja bien partituras sencillas. Sin embargo esta técnica es algo limitada. Para música de mayor complejidad, tenemos que introducir la letra en un contexto Lyrics utilizando `\new Lyrics` y enlazar explícitamente la letra y las notas mediante `\lyricsto`, usando el nombre asignado a la voz.

```
<<
\new Voice = "one" {
  \relative {
    \autoBeamOff
    \time 2/4
    c' '4 b8. a16 | g4. f8 | e4 d | c2 |
  }
}
\new Lyrics \lyricsto "one" {
  No more let | sins and | sor -- rows | grow. |
}
>>
```

Observe que la letra se debe enlazar a un contexto de Voice, *no* a un contexto de Staff. Este es un caso en que es necesario crear contextos de Staff y de Voice explícitamente.

El barrado automático que LilyPond usa de forma predeterminada funciona bien para la música instrumental, pero no tan bien para música con letra, donde o bien el barrado no se

necesita en absoluto, o bien se utiliza para indicar los melismas de la letra. En el ejemplo anterior hemos utilizado la instrucción `\autoBeamOff` para desactivar el barrado automático.

Ahora vamos a reutilizar el ejemplo anterior de «Judas Macabeo» para ilustrar esta técnica más flexible. Primero la reescribiremos para que use variables, de manera que la música y la letra se puedan separar de la estructura de pentagramas. También introduciremos una llave de grupo de `ChoirStaff`. La letra en sí se debe introducir con `\lyricmode` para estar seguros de que se interpreta como letra y no como música.

```
global = { \key f \major \time 6/8 \partial 8 }

SopOneMusic = \relative {
  c'8 | c8([ bes]) a a([ g]) f | f'4. b, | c4.~ 4
}
SopOneLyrics = \lyricmode {
  Let | flee -- cy flocks the | hills a -- dorn, --
}
SopTwoMusic = \relative {
  r8 | r4. r4 c'8 | a'8([ g]) f f([ e]) d | e8([ d]) c bes'
}
SopTwoLyrics = \lyricmode {
  Let | flee -- cy flocks the | hills a -- dorn,
}

\score {
  \new ChoirStaff <<
    \new Staff <<
      \new Voice = "SopOne" {
        \global
        \SopOneMusic
      }
      \new Lyrics \lyricsto "SopOne" {
        \SopOneLyrics
      }
    >>
  \new Staff <<
    \new Voice = "SopTwo" {
      \global
      \SopTwoMusic
    }
    \new Lyrics \lyricsto "SopTwo" {
      \SopTwoLyrics
    }
  >>
}
>>
```

Ésta es la estructura básica de todas las partituras vocales. Se pueden añadir más pentagramas según se necesite, se pueden añadir más voces a los pentagramas y más estrofas a la letra, y las variables que contienen la música se pueden colocar fácilmente en archivos separados cuando se hagan demasiado largos.

A continuación podemos ver un ejemplo final de la primera línea de un himno con cuatro estrofas, para coro SATB. En este caso la letra de las cuatro partes es la misma. Observe cómo utilizamos variables para separar la notación musical de la estructura de pentagramas. Observe también cómo se utiliza una variable, para la que hemos elegido el nombre 'keyTime' («tonalidad y compás»), para que contenga varias instrucciones que se usarán dentro de los dos pentagramas. En otros ejemplos se le suele dar el nombre de 'global'.

```
keyTime = { \key c \major \time 4/4 \partial 4 }

SopMusic   = \relative { c'4 | e4. e8 g4 g | a4 a g }
AltoMusic  = \relative { c'4 | c4. c8 e4 e | f4 f e }
TenorMusic = \relative { e4 | g4. g8 c4. b8 | a8 b c d e4 }
BassMusic  = \relative { c4 | c4. c8 c4 c | f8 g a b c4 }

VerseOne =
  \lyricmode { E -- | ter -- nal fa -- ther, | strong to save, }
VerseTwo =
  \lyricmode { O | Christ, whose voice the | wa -- ters heard, }
VerseThree =
  \lyricmode { O | Ho -- ly Spi -- rit, | who didst brood }
VerseFour =
  \lyricmode { O | Tri -- ni -- ty of | love and pow'r }

\score {
  \new ChoirStaff <<
    \new Staff <<
      \clef "treble"
      \new Voice = "Sop" { \voiceOne \keyTime \SopMusic }
      \new Voice = "Alto" { \voiceTwo \AltoMusic }
      \new Lyrics \lyricsto "Sop" { \VerseOne }
      \new Lyrics \lyricsto "Sop" { \VerseTwo }
      \new Lyrics \lyricsto "Sop" { \VerseThree }
      \new Lyrics \lyricsto "Sop" { \VerseFour }
    >>
  \new Staff <<
    \clef "bass"
    \new Voice = "Tenor" { \voiceOne \keyTime \TenorMusic }
    \new Voice = "Bass" { \voiceTwo \BassMusic }
  >>
}
>>
```

}

Véase también

Referencia de la notación: Sección “Música vocal” en *Referencia de la Notación*.

4.3 Contextos y grabadores

Los contextos y grabadores se han mencionado de manera informal en secciones anteriores; ahora tan sólo vamos a ver estos conceptos con más detalle, pues son importantes en el ajuste fino de la salida de LilyPond.

4.3.1 Explicación de los contextos

Cuando se imprime la música, se tienen que añadir a la salida una gran cantidad de elementos notacionales que no aparecen explícitamente en el archivo de entrada. Por ejemplo, compare la entrada y la salida del siguiente ejemplo:

```
\relative { cis''4 cis2. | a4 a2. | }
```

La entrada es bastante escueta, pero en la salida se han añadido las líneas divisorias, las alteraciones, la clave y la armadura de la tonalidad. Cuando LilyPond *interpreta* la entrada, la información musical se analiza de izquierda a derecha de igual forma que un intérprete lee la partitura. Mientras se lee el código de entrada, el programa recuerda dónde están los límites de los compases, y qué alturas requieren alteraciones accidentales explícitas. Esta información se debe conservar a varios niveles. Por ejemplo, una alteración accidental afecta solamente a un pentagrama, mientras que una línea divisoria debe estar sincronizada a lo largo de todo el sistema.

Dentro de LilyPond, estas reglas y pequeñas porciones de información se agrupan en *contexts*. Ya hemos visto el contexto de voz, *Voice*. Otros ejemplos de contextos son *Staff* (Pauta o pentagrama) y *Score* (Partitura). Los contextos son jerárquicos, de forma que reflejan la naturaleza jerárquica de una partitura musical. Por ejemplo, un contexto de *Staff* contiene muchos contextos de *Voice*, y un contexto de *Score* puede contener muchos contextos de *Staff*.

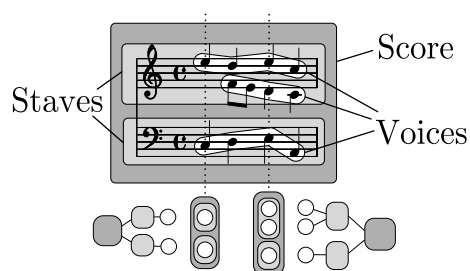

Cada contexto asume la responsabilidad de imponer algunas reglas de notación, creando ciertos objetos de notación y manteniendo las propiedades asociadas. Por ejemplo, el contexto Voice puede introducir una alteración accidental y entonces el contexto Staff mantiene la regla de mostrar o suprimir la alteración para el resto del compás.

Otro ejemplo lo constituye el hecho de que la sincronización de las líneas divisorias se gestiona dentro del contexto de la partitura, Score, de forma predeterminada. Sin embargo, en algunas músicas posiblemente no queramos que las líneas divisorias estén sincronizadas (pensemos en una partitura polimétrica en compases de 4/4 y de 3/4). En tales casos, debemos modificar los ajustes por omisión de los contextos Score y Staff.

Para partituras muy sencillas, los contextos se crean implícitamente y no debemos preocuparnos por ellos. Para piezas mayores, como por ejemplo cualquiera que tenga más de un pentagrama, los contextos se deben crear explícitamente para asegurarnos de que tendremos la cantidad exacta de pentagramas que necesitamos, y que están en el orden correcto. Para tipografiar piezas con notación especializada, es frecuente la modificación de contextos existentes o incluso definir unos completamente nuevos.

Además de los contextos Score, Staff y Voice, hay contextos que se sitúan entre los niveles de partitura y de pentagrama para controlar los grupos de pentagramas, como los contextos PianoStaff y ChoirStaff. También existen contextos alternativos de pentagrama y de voz, y contextos para la letra, la percusión, diagramas de trastes, bajo cifrado, etc.

Los nombres de todos los tipos de contextos se componen de una o más palabras que comienzan con mayúscula y que están unidas unas a otras sin guión ni barra baja, por ejemplo: GregorianTranscriptionStaff.

Véase también

Referencia de la notación: Sección “Explicación de los contextos” en *Referencia de la Notación*.

4.3.2 Crear contextos

En un archivo de entrada, el bloque de partitura (que se presenta precedido por la instrucción `\score`) contiene una sola expresión musical; pero también puede contener una definición de salida asociada: bien un bloque `\layout` o bien un bloque `\midi`. El contexto Score se suele dejar que se cree automáticamente cuando comienza la interpretación de esa expresión musical.

Para partituras que solamente tienen una voz y un pentagrama, podemos también dejar que los contextos Voice y Staff se creen automáticamente, pero para partituras más complejas es necesario crearlos a mano. La instrucción más simple que hace esto es `\new`. Se antepone a una expresión musical, por ejemplo

```
\new tipo expresión_musical
```

donde *tipo* es el nombre de un contexto (como Staff o Voice). Esta instrucción crea un contexto nuevo, y comienza a interpretar la *expresión_musical* que está dentro de ese contexto.

En las secciones anteriores ha podido ver muchos ejemplos prácticos que creaban nuevos contextos de Staff y de Voice, pero para recordarle cómo se emplean estas instrucciones en la práctica, he aquí un ejemplo anotado de música real:

```
\score { % start of single compound music expression
```

```

<< % start of simultaneous staves section
\time 2/4
\new Staff { % create RH staff
  \clef "treble"
  \key g \minor
  \new Voice { % create voice for RH notes
    \relative { % start of RH notes
      d''4 ees16 c8. |
      d4 ees16 c8. |
    } % end of RH notes
  } % end of RH voice
} % end of RH staff
\new Staff << % create LH staff; needs two simultaneous voices
  \clef "bass"
  \key g \minor
  \new Voice { % create LH voice one
    \voiceOne
    \relative { % start of LH voice one notes
      g8 <bes d> ees, <g c> |
      g8 <bes d> ees, <g c> |
    } % end of LH voice one notes
  } % end of LH voice one
  \new Voice { % create LH voice two
    \voiceTwo
    \relative { % start of LH voice two notes
      g4 ees |
      g4 ees |
    } % end of LH voice two notes
  } % end of LH voice two
}>> % end of LH staff
>> % end of simultaneous staves section
} % end of single compound music expression

```

(Observe cómo todas las instrucciones que abren un bloque con una llave curva, {, o con ángulos dobles, <<, están sangrados (tienen un margen adicional) con dos espacios adicionales, y la llave de cierre correspondiente tiene un margen exactamente igual. Aunque no es necesario, la observancia de esta práctica reducirá considerablemente el número de errores de ‘paréntesis descompensados’, y se recomienda vivamente. Permite apreciar de un solo vistazo la estructura de la música, y cualquier paréntesis descompensado aparecerá con obvedad. Observe también cómo el pentagrama de la MI se crea usando dobles ángulos porque requiere dos voces, mientras que el pentagrama de la MD se crea con una expresión musical única encerrada entre llaves porque sólo requiere una voz.)

La instrucción `\new` también puede otorgar un nombre identificativo al contexto para distinguirlo de otros contextos del mismo tipo:

```

\new tipo = identificador expresión_musical

```

Observe la distinción entre el nombre del tipo de contexto, *Staff*, *Voice*, etc., y el nombre identificativo de una instancia en particular de ese tipo, que puede ser cualquier secuencia de letras inventada por el usuario. En el nombre identificativo también se pueden utilizar dígitos y espacios, pero en este caso aquél debe ir entre comillas p.ej. `\new Staff = "MiPentagrama 1"` *expresión_musical*. El nombre identificativo se utiliza para referirnos más tarde a esa instancia en particular de un contexto. Hemos visto esto en la sección acerca de la letra, véase Sección 4.2.3 [Voces y música vocal], página 60.

Véase también

Referencia de la notación: Sección “Crear y referenciar contextos” en *Referencia de la Notación*.

4.3.3 Explicación de los grabadores

Todas y cada una de las marcas de la salida impresa de una partitura hecha con LilyPond está producida por un *Engraver* (grabador). Así, tenemos un grabador para imprimir pentagramas, otro para imprimir las cabezas de las notas, otro para las plicas, otro para las barras, etc, etc. ¡En total hay más de 140 grabadores! Afortunadamente, para la mayor parte de las partituras no es necesario conocer más que algunos, y para partituras sencillas no tenemos que saber nada de ninguno de ellos.

Los grabadores residen y operan dentro de contextos. Los grabadores como el grabador de la indicación metronómica, *Metronome_mark_engraver*, cuya acción y resultado se aplican a la partitura como un todo, operan en el contexto del nivel más alto: el contexto de partitura *Score*.

El grabador de la clave *Clef_engraver* y el de la armadura *Key_engraver* se encuentran probablemente en todos los contextos de pentagrama (*Staff*), pues los distintos pentagramas podrían requerir diferentes claves y armaduras.

El grabador de las cabezas de nota *Note_heads_engraver* y el de las plicas *Stem_engraver* viven en cada uno de los contextos de voz *Voice*, el contexto de nivel más bajo de todos.

Cada grabador procesa los objetos particulares asociados con su función, y mantiene las propiedades que están relacionadas con dicha función. Estas propiedades, como las que están asociadas con los contextos, se pueden modificar para cambiar el funcionamiento del grabador o el aspecto de esos elementos en la partitura impresa.

Todos los grabadores tienen nombres compuestos de varias palabras que describen su función. Sólo está en mayúsculas la inicial de la primera palabra, y el resto se le une mediante guiones bajos. Así, el grabador *Staff_symbol_engraver* es responsable de la creación de las líneas del pentagrama, y el *Clef_engraver* determina y establece la altura o el punto de referencia sobre el pentagrama dibujando un símbolo de clave.

A continuación presentamos algunos de los grabadores más comunes, junto a su función. Podrá comprobar que es fácil adivinar la función a partir del nombre (en inglés), y viceversa.

Forbid_line_break_engraver
engraves the five
(by default) lines
of the staff

Grabador

Función

<i>Accidental_engraver</i>	hace las alteraciones accidentales, de precaución y de sugerencia.
<i>Beam_engraver</i>	graba las barras
<i>Clef_engraver</i>	graba las claves
<i>Completion_heads_engraver</i>	graba las notas que atraviesan una línea divisoria
<i>Dynamic_engraver</i>	crea reguladores e indicaciones dinámicas textuales
<i>Forbid_line_break_engraver</i>	evita los saltos de línea si queda algún elemento musical activo

Key_engraver	crea la armadura de la tonalidad
Metronome_mark_engraver	graba la indicación metronómica
Note_heads_engraver	graba la cabeza de las notas
Rest_engraver	graba los silencios
Staff_symbol_engraver	graba las cinco líneas (de forma predeterminada) del pentagrama
Stem_engraver	crea las plicas y los trémolos de una sola plica
Time_signature_engraver	graba las indicaciones de compás

Más adelante veremos cómo la salida de LilyPond se puede cambiar mediante la modificación del funcionamiento de los grabadores.

Véase también

Referencia de funcionamiento interno: Sección “Engravers and Performers” en *Referencia de Funcionamiento Interno*.

4.3.4 Modificar las propiedades de los contextos

Los contextos se responsabilizan de mantener los valores de un cierto número de *properties* de contexto. Muchas de ellas se pueden cambiar para influir en la interpretación del código de entrada y cambiar así la apariencia de la salida impresa. Se modifican mediante la instrucción `\set`. Esta instrucción toma la forma siguiente:

```
\set NombreDelContexto.nombreDeLaPropiedad = valor
```

Donde el *NombreDelContexto* es normalmente *Score*, *Staff* o *Voice*. Se puede omitir, en cuyo caso se supone que es *Voice*.

Los nombres de las propiedades de contexto consisten en palabras unidas sin ningún guión o barra baja, y donde todas las palabras excepto la primera empiezan en mayúscula. A continuación podemos ver algunos ejemplos de nombres de propiedades utilizadas con frecuencia. Hay muchas más que las que se muestran aquí.

Nombre de la propiedad	Tipo	Función	Valor de ejemplo
<code>extraNatural</code>	booleano	Si es verdadero, poner becuadros adicionales antes de las alteraciones	<code>##t</code> , <code>##f</code>
<code>currentBarNumber</code>	entero	Ajustar el número del compás actual	50
<code>doubleSlurs</code>	Booleano	Si es verdadero, imprimir ligaduras de expresión por encima y por debajo de las notas	<code>##t</code> , <code>##f</code>
<code>instrumentName</code>	texto	Establecer el nombre del pentagrama, situado a la izquierda	<code>\markup { ... }</code>
<code>fontSize</code>	real	Aumentar o disminuir el tamaño de la fuente tipográfica	2.4
<code>stanza</code>	texto	Establecer el texto que se imprime antes del comienzo de una estrofa	"2"

En la tabla anterior, un valor *Booleano* es verdadero (`#t`, *True*) o falso (`#f`, *False*), un *entero* es un número entero (normalmente positivo), un número *real* es un número decimal positivo o negativo, y el *texto* es una cadena que se encierra entre comillas dobles. Observe el uso de un cuadradillo adicional, (`#`), que debe usarse siempre que siga una expresión de Scheme.

Antes de poder establecer cualquiera de estas propiedades, tenemos que saber en qué contexto operan. A veces es algo obvio, pero en ocasiones puede ser algo enrevesado. Si especificamos un contexto equivocado, no se produce ningún mensaje de error, pero el funcionamiento esperado no tendrá lugar. Por ejemplo, la propiedad `clefGlyph` (dibujo de la clave) vive claramente dentro del contexto de `Staff`, puesto que es el glifo de la clave del pentagrama lo que se quiere cambiar. En este ejemplo, la primera clave del pentagrama se imprime correctamente, pero no la segunda (que imprime la clave predeterminada de Sol en lugar de la de Fa), porque hemos omitido el nombre del contexto.

```
<<
  \new Staff \relative {
    \set Staff.clefGlyph = "clefs.C"
    c' '2 c
  }
  \new Staff \relative {
    \set clefGlyph = "clefs.F" % Wrong!
    d'2 d
  }
>>
```

La segunda instrucción `\set` establece la propiedad `Voice.clefGlyph` a `clefs.F`, pero como LilyPond no cuenta con `clefGlyph` en el contexto `Voice`, ajustar el valor en ese lugar no tiene ningún efecto. Esto no es un error, y no se produce ningún mensaje.

La propiedad `clefGlyph` tendrá efecto solamente si se establece dentro del contexto `Staff`, pero algunas propiedades se pueden establecer en más de un contexto. Por ejemplo, la propiedad `extraNatural` está establecida por defecto al valor `#t` (verdadero) para todos los pentagramas. Si se establece a `#f` (falso) en un contexto de `Staff` determinado, se aplicará solamente a las alteraciones de ese pentagrama. Si se establece a falso en el contexto de la partitura, `Score`, se aplicará a todos los contextos de pentagrama donde no hubiera sido establecido.

Así, esto desactivará los becuadros adicionales en un pentagrama:

```
<<
  \new Staff \relative {
    aeses'2 aes
  }
  \new Staff \relative {
    \set Staff.extraNatural = ##f
    aeses'2 aes
  }
>>
```

y esto los desactivará en todos los pentagramas:

```
<<
  \new Staff \relative {
    aeses'2 aes
  }
  \new Staff \relative {
    \set Score.extraNatural = ##f
    aeses'2 aes
  }
>>
```

Como un ejemplo más, si se establece `clefTransposition` dentro del contexto de `Score`, se modifica la transposición para los contextos de `Staff` actuales y futuros en donde no esté establecido de otra manera.

El comando opuesto, `\unset`, elimina la propiedad del contexto. Con frecuencia, otro comando `\set` puede lograr el mismo resultado observable que un `\unset`. La principal consideración es si el valor del contexto circundante debería mostrarse. `\set` lo enmascara y `\unset` lo hace visible.

Las instrucciones `\set` y `\unset` pueden aparecer en cualquier lugar del archivo de entrada y tendrán efecto a partir del tiempo en que se encuentran y hasta el final de la partitura o hasta que la propiedad se establezca de nuevo mediante `\set` o `\unset`. Probemos a modificar el tamaño de la fuente tipográfica, lo que afecta al tamaño de las cabezas de las notas (entre otras cosas) varias veces. El valor se establece de forma relativa al tamaño de fuente predeterminado, no al valor en curso.

```
\relative {
  c'4 d
  % make note heads smaller
  \set fontSize = -4
  e4 f |
  % make note heads larger
  \set fontSize = 2.5
  g4 a
  % return to default size
  \unset fontSize
  b4 c |
}
```

Hemos podido ver cómo establecer los valores de diversos tipos de propiedad diferentes. Observe que las expresiones de Scheme van siempre precedidas de un símbolo de cuadradillo, `'`, de forma que los valores booleanos ‘verdadero’ y ‘falso’ se especifican respectivamente mediante `##t` y `##f`, con dos cuadradillos. Una propiedad de texto se debe encerrar entre comillas dobles,

```

\Staff
extraNatural = ##t
}
}
}

```

Si se quiere aplicar la sobreescritura de propiedades a todos los pentagramas de la partitura:

```

\score {
  <<
    \new Staff {
      \relative {
        gisis'4 gis aeses aes
      }
    }
    \new Staff {
      \relative {
        gisis'4 gis aeses aes
      }
    }
  >>
  \layout {
    \context {
      \Score
      extraNatural = ##f
    }
  }
}

```

Las propiedades de contexto establecidas de esta forma se pueden sobrecribir para ejemplares concretos de contextos mediante enunciados dentro de un bloque `\with`, y mediante instrucciones `\set` intercaladas dentro de enunciados musicales.

Véase también

Referencia de la notación: Sección “Cambiar los valores por omisión de los contextos” en *Referencia de la Notación*, Sección “Set and unset” en *Referencia de la Notación*.

Referencia de funcionamiento interno: Sección “Contexts” en *Referencia de Funcionamiento Interno*, Sección “Tunable context properties” en *Referencia de Funcionamiento Interno*.

4.3.5 Añadir y eliminar grabadores

Hemos visto que los contextos contienen varios grabadores, cada uno de los cuales a su vez es responsable de la producción de una fracción particular del resultado impreso, como líneas

divisorias, pentagramas, cabezas, plicas, etc. Si un grabador es eliminado de un contexto, ya no podrá producir su salida impresa. Es una forma algo radical de modificar la salida, pero a veces puede ser útil.

Cambiar un solo contexto

Para eliminar un grabador de un contexto único, usamos la instrucción `\with` situada inmediatamente después de la instrucción que crea el contexto, como en la sección anterior.

Como ilustración, repitamos un ejemplo extraído de la sección anterior con las líneas del pentagrama eliminadas. Recuerde que las líneas del pentagrama están dibujadas por el grabador `Staff_symbol_engraver`.

```
\new Staff \with {
  \remove Staff_symbol_engraver
}
\relative {
  c'4 d
  \set fontSize = -4 % make note heads smaller
  e4 f |
  \set fontSize = 2.5 % make note heads larger
  g4 a
  \unset fontSize % return to default size
  b4 c |
}
```

Los grabadores también se pueden añadir a los contextos individuales. La instrucción que lo hace es

```
\consists Nombre_del_grabador
```

situada dentro de un bloque `\with`. Ciertas partituras vocales tienen una indicación de ámbito o tesitura situada al principio del pentagrama para indicar el ámbito de notas en dicho pentagrama, véase Sección “ambitus” en *Glosario Musical*. El ambitus se produce por parte del grabador `Ambitus_engraver`, que normalmente no está incluido en ningún contexto. Si lo añadimos al contexto `Voice`, calcula el rango a partir de esa única voz:

```
\new Staff <<
  \new Voice \with {
    \consists Ambitus_engraver
  } {
    \relative {
      \voiceOne
      c'4 a b g
    }
  }
  \new Voice {
    \relative {
      \voiceTwo
      c4 e d f
    }
  }
>>
```

En cambio, si añadimos el grabador de ámbito al contexto de Staff, calcula el rango de todas las notas en todas las voces de ese pentagrama:

```
\new Staff \with {
  \consists Ambitus_engraver
}
<<
  \new Voice {
    \relative {
      \voiceOne
      c' '4 a b g
    }
  }
  \new Voice {
    \relative {
      \voiceTwo
      c'4 e d f
    }
  }
}
>>
```

Cambiar todos los contextos del mismo tipo

Los ejemplos anteriores muestran la manera de eliminar o añadir grabadores a los contextos individuales. También es posible eliminar o añadir grabadores a todos los contextos de un tipo específico, situando las instrucciones en el contexto correspondiente dentro de un bloque `\layout`. Por ejemplo, si queremos mostrar los rangos de tesitura para todos los pentagramas de una partitura de cuatro pautas, podemos escribir

```
\score {
  <<
    \new Staff {
      \relative {
        c' '4 a b g
      }
    }
    \new Staff {
      \relative {
        c'4 a b g
      }
    }
    \new Staff {
      \clef "G_8"
      \relative {
        c'4 a b g
      }
    }
  }
}
```

```

    }
  }
  \new Staff {
    \clef "bass"
    \relative {
      c4 a b g
    }
  }
}
>>
\layout {
  \context {
    \Staff
    \consists Ambitus_engraver
  }
}
}

```

Los valores predeterminados de las propiedades de los contextos también se pueden establecer para todos los contextos de un tipo en particular incluyendo la instrucción `\set` dentro de un bloque `\context` de la misma forma.

Véase también

Referencia de la notación: Sección “Modificar los complementos (plug-ins) de contexto” en *Referencia de la Notación*, Sección “Cambiar los valores por omisión de los contextos” en *Referencia de la Notación*.

Advertencias y problemas conocidos

Los grabadores `Stem_engraver` y `Beam_engraver` (de plica y de barra) adjuntan a la cabeza de las notas los objetos que crean. Si se suprime el grabador de cabezas de nota `Note_heads_engraver`, no se produce ninguna cabeza y por tanto no se crean tampoco plicas ni barras.

4.4 Extender las plantillas

Ha leído el tutorial y ahora sabe escribir música. Pero ¿cómo puede poner los pentagramas que quiere? Las plantillas están muy bien, pero ¿qué ocurre si quiere algo que no está en una de ellas? Bien, puede encontrar montañas de plantillas (véase Apéndice A [Plantillas], página 163) que le pueden servir como punto de partida. Pero ¿y si quiere algo que no está contemplado aquí? Continúe leyendo.

4.4.1 Soprano y violoncello

Para empezar, tome la plantilla que le parezca más parecida a aquello que quiere conseguir. Digamos que quiere escribir algo para soprano y cello. En este caso comenzaremos con la plantilla ‘Notas y letra’ (para la parte de soprano).

```
\version "2.25.30"
melodia = \relative {
  \clef "treble"
  \key c \major
  \time 4/4
  a4 b c d
}

texto = \lyricmode {
  Aaa Bee Cee Dee
}

\score {
  <<
    \new Voice = "uno" {
      \autoBeamOff
      \melodia
    }
    \new Lyrics \lyricsto "uno" \texto
  >>
  \layout { }
  \midi { }
}
```

Ahora queremos añadir una parte de violoncello. Veamos el ejemplo ‘Sólo notas’:

```
\version "2.25.30"
melodia = \relative {
  \clef "treble"
  \key c \major
  \time 4/4
  a4 b c d
}

\score {
  \new Staff \melodia
  \layout { }
  \midi { }
}
```

No necesitamos dos instrucciones `\version`. Vamos a necesitar la sección `melodia`. No queremos dos secciones `\score` (si tuviésemos dos `\scores`, acabaríamos con las dos particellas por separado. Queremos las dos juntas, como un dúo. Dentro de la sección `\score`, no nos hacen falta dos `\layout` ni dos `\midi`.

Si nos limitásemos a copiar y pegar la sección `melodia`, acabaríamos con dos secciones `melodia` separadas, así que vamos a cambiarles el nombre. Llamaremos `musicaSoprano` a la sección de la soprano y `musicaCello` a la sección del violoncello. Al mismo tiempo cambiaremos el nombre de `texto` a `letraSoprano`. Recuerde cambiar el nombre a las dos apariciones de todos

estos nombres – tanto la definición inicial (la parte melodía = `\relative { ... }`) – como el uso de ese nombre (en la sección `\score`).

También aprovecharemos para cambiar el pentagrama de la parte del cello (los violoncellos se escriben normalmente en clave de Fa). Asimismo, cambiaremos algunas notas del cello.

```
\version "2.25.30"
musicaSoprano = \relative {
  \clef "treble"
  \key c \major
  \time 4/4
  a4 b c d
}

letraSoprano = \lyricmode {
  Aaa Bee Cee Dee
}

musicaCello = \relative {
  \clef "bass"
  \key c \major
  \time 4/4
  d4 g fis8 e d4
}

\score {
  <<
    \new Voice = "uno" {
      \autoBeamOff
      \musicaSoprano
    }
    \new Lyrics \lyricsto "uno" \letraSoprano
  >>
  \layout { }
  \midi { }
}
```

Esto tiene una apariencia prometedora, pero la parte del cello no sale en la partitura (no la hemos puesto en la sección `\score`). Si queremos que la parte del cello aparezca debajo de la de soprano, tenemos que añadir

```
\new Staff \musicaCello
```

justo debajo de todo lo de la soprano. También tenemos que poner `<<` y `>>` antes y después de la música – lo que indica a LilyPond que hay más de una cosa (en este caso, `Staff`) sucediendo al mismo tiempo –. La `\score` se parecerá ahora a esto:

```
\score {
  <<
  <<
    \new Voice = "uno" {
      \autoBeamOff
      \sopranoMusic
    }
    \new Lyrics \lyricsto "uno" \letraSoprano
  >>
}
```

```

\new Staff \musicaCello
>>
\layout { }
\midi { }
}

```

Lo anterior parece un poco enrevesado; los márgenes están descuadrados. Esto tiene fácil solución. Presentamos aquí la plantilla completa para soprano y cello.

```

sopranoMusic = \relative {
  \clef "treble"
  \key c \major
  \time 4/4
  a4 b c d
}

sopranoLyrics = \lyricmode {
  Aaa Bee Cee Dee
}

celloMusic = \relative {
  \clef "bass"
  \key c \major
  \time 4/4
  d4 g fis8 e d4
}

\score {
  <<
    <<
      \new Voice = "one" {
        \autoBeamOff
        \sopranoMusic
      }
      \new Lyrics \lyricsto "one" \sopranoLyrics
    >>
    \new Staff \celloMusic
  >>
  \layout { }
  \midi { }
}

```

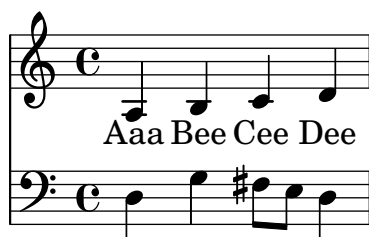

Véase también

Las plantillas de inicio se pueden encontrar en el apéndice ‘Plantillas’, véase Sección A.2 [Plantillas de pentagrama único], página 171.

4.4.2 Partitura vocal a cuatro voces SATB

La mayor parte de las partituras vocales escritas para coro mixto a cuatro voces con acompañamiento orquestal, como el *Elías* de Mendelssohn o el *Mesías* de Haendel, tienen la música coral y la letra en cuatro pentagramas para S, A, T y B, respectivamente, con una reducción de piano del acompañamiento de orquesta, por debajo. He aquí un ejemplo del *Mesías* de Haendel:

Soprano
Worthy is the lamb that was slain

Alto
Worthy is the lamb that was slain

Tenor
Worthy is the lamb that was slain

Bass
Worthy is the lamb that was slain

Piano

Nota: Esta disposición se puede conseguir muy fácilmente usando la plantilla incorporada: `satb.ly`, véase Sección A.1 [Plantillas incorporadas], página 163. Pero para mayor facilidad de uso, esta plantilla oculta deliberadamente la necesaria estructura de contexto, proporcionándola automáticamente en vez de ello. Así pues, para nuestro objetivo de aprendizaje, veamos cómo construir la estructura partiendo de cero. Quizá necesite hacerlo cada vez que la plantilla incorporada no cumpla sus necesidades completamente.

La plantilla (no incorporada: de copiar y editar) más parecida a esta disposición es Sección A.5.2 [Partitura vocal SATB y reducción para piano automática], página 182, pero necesitamos cambiar la disposición y añadir un acompañamiento de piano que no esté derivado automáticamente de las partes vocales. Las variables que contienen la música y la letra de las partes vocales es adecuada, pero tendremos que añadir variables para la reducción de piano.

El orden en que aparecen los contextos en el `ChoirStaff` de la plantilla no se corresponde con el orden de la partitura vocal que hemos mostrado más arriba. Tenemos que reordenarlas para que haya cuatro pentagramas con la letra escrita directamente bajo las notas de cada parte. Todas las voces deben ser `\voiceOne`, que es la predeterminada, para que las instrucciones `\voiceXXX` se puedan eliminar. También tenemos que ajustar la clave (clave de sol octava baja) en las partes de tenor. Aún no hemos encontrado la forma en que la letra se especifica en la

plantilla, así que tenemos que utilizar el método que nos resulta familiar. También tenemos que escribir los nombres de cada pentagrama.

Al hacerlo así obtenemos el ChoirStaff siguiente:

```
\new ChoirStaff <<
  \new Staff = "sopranos"
  \with { instrumentName = "Soprano" }
  <<
    \new Voice = "sopranos" {
      \global
      \musicaSoprano
    }
  >>
  \new Lyrics \lyricsto "sopranos" {
    \letraSoprano
  }
  \new Staff = "altos"
  \with { instrumentName = "Alto" }
  <<
    \new Voice = "altos" {
      \global
      \musicaAlto
    }
  >>
  \new Lyrics \lyricsto "altos" {
    \letraAlto
  }
  \new Staff = "tenors"
  \with { instrumentName = "Tenor" }
  <<
    \new Voice = "tenors" {
      \global
      \musicaTenor
    }
  >>
  \new Lyrics \lyricsto "tenors" {
    \letraTenor
  }
  \new Staff = "basses"
  \with { instrumentName = "Bass" }
  <<
    \new Voice = "basses" {
      \global
      \musicaBajo
    }
  >>
  \new Lyrics \lyricsto "bajos" {
    \letraBajo
  }
  >> % fin del ChoirStaff
```

A continuación debemos trabajar sobre la parte de piano. Es fácil: tan sólo hay que sacar la parte de piano de la plantilla de ‘Piano solista’:

```

\new PianoStaff \with { instrumentName = "Piano " }
<<
  \new Staff = "superior" \superior
  \new Staff = "inferior" \inferior
>>

```

y escribir las definiciones de variable para superior e inferior.

Los grupos ChoirStaff y PianoStaff se deben combinar utilizando ángulos dobles, ya que-remos apilarlos unos sobre otros:

```

<< % combinar los grupos ChoirStaff y PianoStaff uno sobre el otro
\new ChoirStaff <<
  \new Staff = "sopranos" <<
    \new Voice = "sopranos" {
      \global
      \musicaSoprano
    }
  >>
  \new Lyrics \lyricsto "sopranos" {
    \letraSoprano
  }
  \new Staff = "altos" <<
    \new Voice = "altos" {
      \global
      \musicaAlto
    }
  >>
  \new Lyrics \lyricsto "altos" {
    \letraAlto
  }
  \new Staff = "tenores" <<
    \clef "G_8" % clave de tenor
    \new Voice = "tenores" {
      \global
      \musicaTenor
    }
  >>
  \new Lyrics \lyricsto "tenores" {
    \letraTenor
  }
  \new Staff = "bajos" <<
    \clef "bass"
    \new Voice = "bajos" {
      \global
      \musicaBajo
    }
  >>
  \new Lyrics \lyricsto "bajos" {
    \letraBajo
  }
>> % fin del ChoirStaff

\new PianoStaff \with { instrumentName = "Piano" }

```

```

<<
  \new Staff = "upper" \upper
  \new Staff = "lower" \lower
>>
>>

```

Al combinar todo esto junto y escribir la música de los tres compases del ejemplo anterior, obtenemos:

```

global = { \key d \major \time 4/4 }
sopranoMusic = \relative {
  \clef "treble"
  r4 d''2 a4 | d4. d8 a2 | cis4 d cis2 |
}
sopranoWords = \lyricmode {
  Wor -- thy | is the lamb | that was slain |
}
altoMusic = \relative {
  \clef "treble"
  r4 a'2 a4 | fis4. fis8 a2 | g4 fis fis2 |
}
altoWords = \sopranoWords
tenorMusic = \relative {
  \clef "G_8"
  r4 fis'2 e4 | d4. d8 d2 | e4 a, cis2 |
}
tenorWords = \sopranoWords
bassMusic = \relative {
  \clef "bass"
  r4 d'2 cis4 | b4. b8 fis2 | e4 d a'2 |
}
bassWords = \sopranoWords
upper = \relative {
  \clef "treble"
  \global
  r4 <a' d fis>2 <a e' a>4 |
  <d fis d'>4. <d fis d'>8 <a d a'>2 |
  <g cis g'>4 <a d fis> <a cis e>2 |
}
lower = \relative {
  \clef "bass"
  \global
  <d, d'>4 <d d'>2 <cis cis'>4 |
  <b b'>4. <b' b'>8 <fis fis'>2 |
  <e e'>4 <d d'> <a' a'>2 |
}

\score {
  << % combine ChoirStaff and PianoStaff in parallel
  \new ChoirStaff <<
    \new Staff = "sopranos"
    \with { instrumentName = "Soprano" }
    <<

```

```

        \new Voice = "sopranos" {
            \global
            \sopranoMusic
        }
    >>
    \new Lyrics \lyricsto "sopranos" {
        \sopranoWords
    }
    \new Staff = "altos"
    \with { instrumentName = "Alto" }
    <<
        \new Voice = "altos" {
            \global
            \altoMusic
        }
    >>
    \new Lyrics \lyricsto "altos" {
        \altoWords
    }
    \new Staff = "tenors"
    \with { instrumentName = "Tenor" }
    <<
        \new Voice = "tenors" {
            \global
            \tenorMusic
        }
    >>
    \new Lyrics \lyricsto "tenors" {
        \tenorWords
    }
    \new Staff = "basses"
    \with { instrumentName = "Bass" }
    <<
        \new Voice = "basses" {
            \global
            \bassMusic
        }
    >>
    \new Lyrics \lyricsto "basses" {
        \bassWords
    }
    >> % end ChoirStaff

    \new PianoStaff
    \with { instrumentName = "Piano " }
    <<
        \new Staff = "upper" \upper
        \new Staff = "lower" \lower
    >>
    >>
}

```

4.4.3 Crear una partitura partiendo de cero

Después de adquirir algo de soltura en la escritura del código de LilyPond, se dará cuenta de que es más fácil construir completamente una partitura partiendo de cero, que modificar una plantilla. También puede desarrollar su propio estilo de forma que se adapte al tipo de música que le apetezca. Veamos a continuación cómo confeccionar una partitura para un preludio de órgano, como ejemplo.

Comenzamos con una sección para el encabezamiento. Aquí es donde van el título, nombre del compositor, etc., después van las definiciones de las variables, y finalmente el bloque de partitura. Comencemos a verlas por encima y más tarde completaremos los detalles.

Utilizaremos los dos primeros compases del preludio de Bach basado en *Jesu, meine Freude*, que está escrito para órgano con dos manuales y pedal. Tiene estos dos compases de música al final de la sección. La parte del manual superior tiene dos voces, y el inferior y el pedal, una voz cada uno. Así pues, necesitamos cuatro definiciones para la música y una más para definir el compás y la tonalidad:

```
\version "2.25.30"
\header {
  title = "Jesu, meine Freude"
  composer = "J S Bach"
}
keyTime = { \key c \minor \time 4/4 }
MusicaManualUnoVozUno = { s1 }
MusicaManualUnoVozDos = { s1 }
MusicaManualDos = { s1 }
MusicaPedal = { s1 }

\score {
```

Por el momento hemos escrito tan sólo una nota espaciadora, s1, en lugar de la música de verdad. La añadiremos más adelante.

A continuación veamos qué va en el bloque de partitura. Sencillamente, reflejaremos la estructura de pentagramas que deseemos. La música de órgano se escribe por lo general en tres pentagramas, uno para cada uno de los manuales y otro para el pedal. Los pentagramas de los manuales se abarcan con una llave, así que los incluiremos en un grupo PianoStaff. La primera parte de manual tiene dos voces, y la segunda sólo una.

```
\new PianoStaff <<
  \new Staff = "ManualUno" <<
    \new Voice {
      \MusicaManualUnoVozUno
    }
    \new Voice {
      \MusicaManualUnoVozDos
    }
  >> % fin del contexto de Staff ManualUno
  \new Staff = "ManualDos" <<
    \new Voice {
      \MusicaManualDos
    }
  >> % fin del contexto de Staff ManualDos
>> % fin del contexto de PianoStaff
```

Después, tenemos que añadir un pentagrama para el órgano de pedal. Esto va por debajo del PianoStaff, pero debe ser simultáneo con él, por lo que escribimos dobles ángulos rodeando a los dos. Si esto se nos olvida, se producirá un error en el archivo log de registro. ¡Es un error muy común que cometerá antes o después! Intente copiar el ejemplo final que aparece al final de la sección, borre los dobles ángulos y procese el archivo para ver qué error produce.

```
<< % el grupo PianoStaff y el pentagrama de Pedal son simultáneos
\new PianoStaff <<
  \new Staff = "ManualUno" <<
    \new Voice {
      \MusicaManualUnoVozUno
    }
    \new Voice {
      \MusicaManualUnoVozDos
    }
  >> % fin del contexto de Staff ManualUno
  \new Staff = "ManualDos" <<
    \new Voice {
      \MusicaManualDos
    }
  >> % fin del contexto de Staff ManualDos
>> % fin del contexto de PianoStaff
\new Staff = "OrganoPedal" <<
  \new Voice {
    \MusicaOrganoPedal
  }
>>
>>
```

No es necesario utilizar la construcción simultánea << ... >> para el pentagrama del manual dos y el pentagrama del órgano de pedal, ya que contienen una única expresión, pero no hace

daño, y es una buena costumbre utilizar siempre dobles ángulos después de `\new Staff` cuando hay varias voces. Lo opuesto es cierto para los contextos `Voice`: normalmente deben ir seguidos de llaves `{ ... }` en caso de que tengamos música codificada como distintas variables que se deben situar consecutivamente.

Añadamos esta estructura al bloque de partitura, y ajustemos el sangrado de los márgenes. También escribimos las claves correspondientes, nos aseguramos de que las plicas y ligaduras de unión y de expresión en cada una de las voces del pentagrama superior apuntan en la dirección adecuada con `\voiceOne` y `\voiceTwo` y escribimos el compás y la tonalidad en cada uno de los pentagramas usando nuestra variable previamente definida `\TimeKey`.

```
\score {
  << % el grupo PianoStaff y el pentagrama de Pedal son simultáneos
    \new PianoStaff <<
      \new Staff = "ManualUno" <<
        \keyTime % establecer compás y tonalidad
        \clef "treble"
        \new Voice {
          \voiceOne
          \MusicaManualUnoVozUno
        }
        \new Voice {
          \voiceTwo
          \MusicaManualUnoVozDos
        }
      >> % fin del contexto de Staff ManualUno
    \new Staff = "ManualDos" <<
      \keyTime
      \clef "bass"
      \new Voice {
        \MusicaManualDos
      }
    >> % fin del contexto de Staff ManualDos
  >> % fin del contexto de PianoStaff
  \new Staff = "OrganoPedal" <<
    \keyTime
    \clef "bass"
    \new Voice {
      \MusicaOrganoPedal
    }
  >> % fin del pentagrama de OrganoPedal
>>
} % fin del contexto Score
```

La disposición anterior de los pentagramas de órgano es casi perfecta; sin embargo, existe un ligero defecto que no es visible cuando se observa un solo sistema: la distancia entre el pentagrama de pedal y el de la mano izquierda debiera ser aproximadamente la misma que la que existe entre los pentagramas de las manos izquierda y derecha. Concretamente, la ampliabilidad de los pentagramas dentro de un contexto `PianoStaff` es limitada (de forma que la distancia entre los pentagramas de las manos izquierda y derecha nunca crezcan excesivamente), y el pentagrama de los pedales debería comportarse de una forma similar.

El grado de ampliabilidad o separabilidad de los pentagramas se puede controlar con la propiedad `staff-staff-spacing` del ‘objeto gráfico’ `VerticalAxisGroup` (los objetos gráficos reciben por lo general el nombre de *grobs* en la documentación de LilyPond); no se preo-

cupe por el momento de los detalles, pues esto se explica más tarde de forma exhaustiva. Los más curiosos pueden echar un vistazo a Sección “Panorámica de la modificación de las propiedades” en *Referencia de la Notación*. En este caso, queremos modificar solamente la sub-propiedad `stretchability`. Cualquier valor que no se modifique, empleará el valor predeterminado. De nuevo, los curiosos encontrarán los valores predeterminados para la propiedad `staff-staff-spacing` en el archivo `scm/define-grobs.scm` examinando la definición de la propiedad `default-staff-staff-spacing` del grob `VerticalAxisGroup`. El valor de `stretchability` que se ve a continuación se toma de la definición del grob `StaffGrouper` (en el archivo `scm/define-grobs.scm`) de forma que los valores sean idénticos.

```
\score {
  << % el grupo PianoStaff y el pentagrama de Pedal son simultáneos
  \new PianoStaff <<
    \new Staff = "ManualUno" <<
      \keyTime % establecer compás y tonalidad
      \clef "treble"
      \new Voice {
        \voiceOne
        \MusicaManualUnoVozUno
      }
      \new Voice {
        \voiceTwo
        \MusicaManualUnoVozDos
      }
    >> % % fin del contexto de Staff ManualUno
    \new Staff = "ManualDos" \with {
      \override VerticalAxisGroup
        .staff-staff-spacing.stretchability = 5
    } <<
      \keyTime
      \clef "bass"
      \new Voice {
        \MusicaManualDos
      }
    >> % fin del contexto de Staff ManualDos
  >> % fin del contexto de PianoStaff
  \new Staff = "OrganoPedal" <<
    \keyTime
    \clef "bass"
    \new Voice {
      \MusicaOrganoPedal
    }
  >> % fin del pentagrama de OrganoPedal
>>
} % fin del contexto Score
```

Con esto se completa la estructura. Toda música para órgano de tres pentagramas tendrá una estructura similar, aunque el número de voces puede variar. Todo lo que nos queda es añadir la música, y combinar todas las partes.

```
\header {
  title = "Jesu, meine Freude"
  composer = "J S Bach"
}
```

```

keyTime = { \key c \minor \time 4/4 }
ManualOneVoiceOneMusic = \relative {
  g'4 g f ees |
  d2 c |
}
ManualOneVoiceTwoMusic = \relative {
  ees'16 d ees8~ 16 f ees d c8 d~ d c~ |
  8 c4 b8 c8. g16 c b c d |
}
ManualTwoMusic = \relative {
  c'16 b c8~ 16 b c g a8 g~ 16 g aes ees |
  f16 ees f d g aes g f ees d ees8~ 16 f ees d |
}
PedalOrganMusic = \relative {
  r8 c16 d ees d ees8~ 16 a, b g c b c8 |
  r16 g ees f g f g8 c,2 |
}

\score {
  << % PianoStaff and Pedal Staff must be simultaneous
  \new PianoStaff <<
    \new Staff = "ManualOne" <<
      \keyTime % set key and time signature
      \clef "treble"
      \new Voice {
        \voiceOne
        \ManualOneVoiceOneMusic
      }
      \new Voice {
        \voiceTwo
        \ManualOneVoiceTwoMusic
      }
    >> % end ManualOne Staff context
  \new Staff = "ManualTwo" \with {
    \override VerticalAxisGroup
      .staff-staff-spacing.stretchability = 5
  } <<
    \keyTime
    \clef "bass"
    \new Voice {
      \ManualTwoMusic
    }
    >> % end ManualTwo Staff context
  >> % end PianoStaff context
  \new Staff = "PedalOrgan" <<
    \keyTime
    \clef "bass"
    \new Voice {
      \PedalOrganMusic
    }
    >> % end PedalOrgan Staff context
  >>

```

```
} % end Score context
```

Jesu, meine Freude

J S Bach

Véase también

Glosario musical: Sección “system” en *Glosario Musical*.

4.4.4 Ahorrar tecleo mediante variables y funciones

Llegado a este punto, usted ha visto cosas de este tipo:

```
hornNotes = \relative { c''4 b dis c }
```

```
\score {
  {
    \hornNotes
  }
}
```

Incluso se dará cuenta de que esto puede ser útil en música minimalista:

```
fragmentA = \relative { a'4 a8. b16 }
fragmentB = \relative { a'8. gis16 ees4 }
```

```
violin = \new Staff {
  \fragmentA \fragmentA |
  \fragmentB \fragmentA |
}
```

```
}
```

```
\score {
  {
    \violin
  }
}
```

Sin embargo también puede usar estos identificadores (que también se conocen como *variables*, *macros* o *instrucciones definidas por el usuario*) para hacer trucos:

```
dolce = \markup { \italic \bold dolce }

centerText = {
  \once \override TextScript.self-alignment-X = #CENTER
}

fthenp = _\markup {
  \dynamic f \italic \small { 2nd } \hspace #0.1 \dynamic p
}

violin = \relative {
  \repeat volta 2 {
    c'4._\dolce b8 a8 g a b |
    \centerText
    c4.^"hi there!" d8 e f g d |
    c4.\fthenp b8 c4 c-. |
  }
}
```

```
\score {
  {
    \violin
  }
}
```

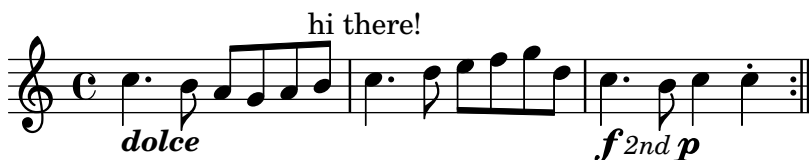

Obviamente estos identificadores son útiles para ahorrar tecleo. Pero son dignos de tener en cuenta incluso si se van a utilizar una sola vez: reducen la complejidad. Examinemos el ejemplo anterior reescrito sin ningún identificador. Encontrará que es mucho más difícil de leer, sobre todo la última línea.

```
violin = \relative {
  \repeat volta 2 {
    c'4._\markup { \italic \bold dolce } b8 a8 g a b |
    \once \override TextScript.self-alignment-X = #CENTER
```

```

c4.^"hi there!" d8 e f g d |
c4._\markup {
  \dynamic f \italic \small { 2nd } \hspace #0.1 \dynamic p
}
b8 c4 c-. |
}
}

```

¿Se acuerda de los ‘post-eventos’? Las articulaciones, digitaciones, y cualquier cosa que se deba añadir *después* de una nota (véase Sección 4.1.4 [Estructura de un elemento de nota], página 49), con frecuencia precedido de un guion o un modificador de dirección. De hecho, incluso estos eventos se pueden almacenar en una variable (en cuyo caso no se requieren las llaves curvas acostumbradas, ya que no las usaríamos tampoco entre una nota y sus articulaciones).

Si la mencionada definición incluye un prefijo, entonces la variable se puede usar directamente después de la nota, a no ser que queramos cambiar la dirección, en cuyo caso podemos insertar un modificador que tendrá la prevalencia:

```

articulationVar = -^-.
artEsprVar = \articulationVar ^>

\relative c' {
  c\articulationVar d e2^\articulationVar
  d2\artEsprVar c_\artEsprVar
}

```

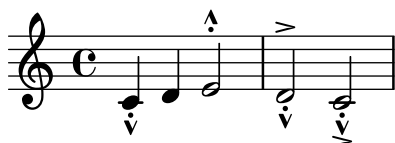

Hasta ahora hemos contemplado la sustitución estática: cuando LilyPond se encuentra con `\centerText`, lo sustituye con aquello que hemos definido que sea (es decir, todo lo que está a la derecha de `centerText=`).

LilyPond también puede manejar sustituciones no estáticas (piense en ellas como en funciones).

```

padText =
#(define-music-function (padding) (number?)
  #{
    \once \override TextScript.padding = #padding
  #})

\relative {
  c' '4^"piu mosso" b a b
  \padText 1.8
  c4^"piu mosso" b a b
  \padText 2.6
  c4^"piu mosso" b a b
}

```

La utilización de identificadores también es una buena forma de reducir el trabajo si la sintaxis de entrada de LilyPond cambia (véase Sección “Actualizar ficheros con convert-ly” en *Utilización del Programa*). Si tiene una sola definición (como p.ej. `\dolce`) para todos sus archivos (ver Sección 5.8.3 [Hojas de estilo], página 156), y después la sintaxis se modifica, sólo tendrá que actualizar su definición `\dolce` única, en lugar de tener que hacer cambios en cada uno de los archivos `.ly`.

4.4.5 Partituras y particellas

En música orquestal, todas las notas se imprimen dos veces. Una vez en las particellas para los músicos, y otra para la partitura del director. Los identificadores se pueden usar para evitar la duplicación del trabajo. La música se escribe una vez y se almacena en una variable. El contenido de dicha variable se usa después para generar tanto la particella como la partitura del director.

Es muy conveniente definir las notas en un archivo especial. Por ejemplo, supongamos que el archivo `trompa.ly` contiene la siguiente parte de un dúo para trompa y fagot:

```
notasTrompa = \relative {
  \time 2/4
  r4 f8 a | cis4 f | e4 d |
}
```

Luego se hace una particella escribiendo en un archivo lo siguiente

```
\include "trompa.ly"

\header {
  instrument = "Trompa en Fa"
}

{
  \transpose f c' \notasTrompa
}
```

La línea

```
\include "trompa.ly"
```

sustituye el contenido de `trompa.ly` en esta posición dentro del archivo, así que `notasTrompa` se define con posterioridad. La instrucción `\transpose f c'` indica que el argumento constituido por `\notasTrompa` se debe transponer una quinta hacia arriba. Lo que suena como `f` se escribe como `c'`, lo que corresponde con el tono de afinación de una trompa normal en Fa. La transposición se puede ver en la siguiente salida

En piezas para conjunto, con frecuencia una de las voces no suena durante muchos compases. Esto queda denotado por un silencio especial, el silencio multicompa. Se introduce con una ‘R’ mayúscula seguida de una duración (‘1’ en el caso de la redonda, ‘2’ en el caso de una blanca, etc.). Multiplicando la duración se pueden construir silencios más largos. Por ejemplo, este silencio ocupa 3 compases de 2/4

```
R2*3
```

Cuando se imprime la particella tienen que comprimirse los silencios multicompa. Existe una función musical para hacerlo:

```
\compressMMRests { ... }
```

Aplicando esto a `hornNotes` produce:

Esta partitura se hace combinando toda la música junta. Suponiendo que la otra voz se encuentra dentro de notasFagot en el archivo fagot.ly, la partitura se hace con

```
\include "fagot.ly"
\include "trompa.ly"

<<
  \new Staff \notasTrompa
  \new Staff \notasFagot
>>
```

lo que nos lleva a

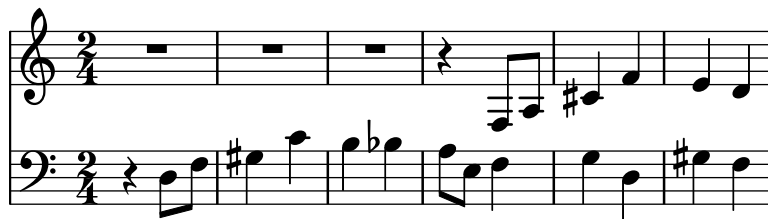

Véase también

Manual de aprendizaje: Sección 3.4.1 [Organizar las piezas mediante variables], página 39.

Referencia de la notación: Sección “Transposición” en *Referencia de la Notación*, Sección “Escritura de las particellas” en *Referencia de la Notación*, Sección “Silencios de compás completo” en *Referencia de la Notación*, Sección “Inclusión de archivos de LilyPond” en *Referencia de la Notación*.

5 Trucar la salida

Este capítulo trata de cómo modificar la salida. LilyPond es extremadamente configurable; prácticamente todos los fragmentos de la salida se pueden cambiar.

5.1 Elementos de trucaje

El ‘Trucaje’ es un término de LilyPond que denota los diversos métodos que el usuario tiene a su disposición para modificar el proceso de interpretación del archivo de entrada y cambiar la apariencia de la salida impresa. Algunos trucos son muy fáciles de usar; otros son más complejos. Pero en su conjunto, los métodos de trucaje disponibles posibilitan conseguir casi cualquier apariencia que deseemos en la música impresa.

En esta sección vamos a estudiar los conceptos básicos que se necesitan para comprender el trucaje. Más tarde daremos un amplio abanico de instrucciones listas para usar, que podrá simplemente copiar para obtener el mismo efecto en sus partituras, y al mismo tiempo mostraremos la forma de construir dichas instrucciones para que pueda aprender cómo desarrollar sus propios trucos.

Antes de comenzar con este capítulo, quizá quiera echar un vistazo a la sección Sección 4.3 [Contextos y grabadores], página 63, pues los contextos, los grabadores y las propiedades que se contienen en ellos son fundamentales para comprender y construir los trucos.

5.1.1 Objetos e interfaces

El trucaje consiste en modificar el funcionamiento y estructura interna del programa LilyPond, por lo que en primer lugar introduciremos algunos términos que se usan para describir dichas operaciones y estructuras internas.

Objeto es un término genérico que se usa para referirse a la multitud de estructuras internas que LilyPond construye durante el procesamiento de un archivo de entrada. Así, cuando se encuentra una instrucción como `\new Staff`, se construye un objeto nuevo del tipo `Staff`. Entonces, este objeto `Staff` contiene todas las propiedades asociadas con ese pentagrama en particular, por ejemplo, su nombre y su armadura, además de otros detalles de los grabadores que se han asignado para que operen dentro del contexto del pentagrama. De forma similar, hay objetos que guardan las propiedades de todos los demás contextos, como objetos de `Voice`, objetos de `Score`, objetos de `Lyrics`, así como objetos que representan todos los elementos notacionales como líneas divisorias, cabezas de las notas, ligaduras, indicaciones dinámicas, etc. Cada objeto tiene su propio conjunto de valores de propiedad.

Ciertos tipos de objetos reciben nombres especiales. Los objetos que representan elementos de notación sobre la salida impresa como cabezas de notas, plicas, ligaduras de expresión y de unión, digitaciones, claves, etc. reciben el nombre de ‘Objetos de presentación’, a menudo conocidos como ‘Objetos gráficos’, o abreviadamente *Grobs*. Aún son objetos en el sentido genérico que hemos mencionado, y también todos ellos tienen propiedades asociadas, como su posición, tamaño, color, etc.

Ciertos objetos de presentación son aún más especializados. Las ligaduras de fraseo, los reguladores, las indicaciones de octava alta y baja, y muchos otros objetos gráficos no están situados en un solo lugar: tienen un punto de inicio, un punto de final, y quizá otras propiedades relacionadas con su forma. Los objetos con una forma extendida como estos, reciben el nombre de «Objetos de extensión» o *Spanners*.

Los «spanners» no se pueden trucar después de haberse creado. Ello incluye tanto a `StaffSymbol` como a `LedgerLineSpanner`, que continúan a lo largo de toda la partitura (excepto si se les da fin con la instrucción `\stopStaff` y se vuelven a crear con la instrucción `\startStaff`).

Es más, existen objetos gráficos ‘abstractos’ que no impriman nada por sí mismos, sino que más bien recopilan, posicionan y gestionan a otros objetos gráficos. Los ejemplos usuales son `DynamicLineSpanner`, `BreakAlignment`, `NoteColumn`, `VerticalAxisGroup` o `NonMusicalPaperColumn`. Más tarde veremos cómo se usan algunos de ellos.

Aún falta por explicar qué son las *Interfaces*. Muchos objetos, incluso aunque son bastante diferentes, comparten funcionalidades que se deben procesar de la misma manera. Por ejemplo, todos los objetos gráficos tienen un color, un tamaño, una posición, etc., y todas estas propiedades se procesan de la misma forma durante la interpretación del archivo de entrada por parte de LilyPond. Para simplificar estas operaciones internas, estas acciones y propiedades comunes se agrupan en un objeto llamado *grob-interface*, interfaz de grob. Hay muchas otras agrupaciones de propiedades comunes como ésta, y cada una recibe un nombre que acaba en *interface*. En total hay más de 100 interfaces de éstas. Veremos más adelante porqué esto es del interés y de utilidad para el usuario.

Estos son, en fin, los términos principales relativos a los objetos que vamos a utilizar en este capítulo.

5.1.2 Convenciones de nombres de objetos y propiedades

Ya hemos visto ciertas convenciones de nomenclatura de objetos, en la sección Sección 4.3 [Contextos y grabadores], página 63. En este lugar, para más fácil referencia, presentamos una lista de los tipos de objetos y propiedades más comunes, junto con las convenciones según las cuales reciben su nombre, y un par de ejemplos de nombres reales. Hemos utilizado una ‘A’ mayúscula para denotar cualquier carácter alfabético en mayúsculas, y ‘aaa’ para cualquier número de caracteres alfabéticos en minúscula. Otros caracteres se utilizan literalmente como están.

Objeto o tipo de propiedad	Convención de nomenclatura	Ejemplos
Contextos	Aaaa o AaaaAaaaAaaa	Staff, GrandStaff
Objetos de presentación	Aaaa o AaaaAaaaAaaa	Slur, NoteHead
Grabadores	Aaaa_aaa_engraver	Clef_engraver, Note_heads_engraver
Interfaces	aaa-aaa-interface	grob-grob-interface, break-aligned-interface
Propiedades de contextos	aaa o aaaAaaaAaaa	alignAboveContext, skipBars
Propiedades de objetos de presentación	aaa o aaa-aaa-aaa	direction, beam-thickness

Como podremos ver en breve, las propiedades de distintos tipos de objeto se modifican por parte de diferentes instrucciones; así pues, es útil poder reconocer los tipos de objetos y propiedades a partir de sus nombres.

Véase también

Referencia de la notación: Sección “Modificar las propiedades” en *Referencia de la Notación*.

5.1.3 Métodos de trucaje

Este apartado trata de las instrucciones de trucaje más importantes.

La instrucción `\override`

Ya hemos visto las instrucciones `\set` y `\with`, que se usan para cambiar las propiedades de los **contextos** y para quitar y poner **grabadores**, en Sección 4.3.4 [Modificar las propiedades de los contextos], página 67, y Sección 4.3.5 [Añadir y eliminar grabadores], página 71. Ahora debemos examinar algunas otras instrucciones importantes.

La instrucción que cambia las propiedades de los **objetos de presentación** es `\override`. Puesto que esta instrucción debe modificar propiedades internas que se encuentran en un lugar profundo dentro de LilyPond, su sintaxis no es tan simple como la del resto de las instrucciones que hemos usado hasta ahora. Tiene que saber exactamente qué propiedad de qué objeto y en qué contexto se debe modificar, y cuál debe ser su nuevo valor. Veamos cómo se hace.

La sintaxis genérica de esta instrucción es:

```
\override Contexto.ObjetoDePresentación.propiedad-de-presentación = valor
```

Esto establece la propiedad de nombre *propiedad-de-presentación* del objeto de presentación con el nombre *ObjetoDePresentación*, que es miembro del contexto *Contexto*, al valor *valor*.

El *contexto* se puede omitir (y normalmente así es) cuando el contexto requerido se encuentra implicado sin ambigüedad y es uno de los contextos del nivel más bajo, es decir: *Voice*, *ChordNames* o *Lyrics*, y lo omitiremos en muchos de los ejemplos siguientes. Veremos más tarde cuándo se debe especificar.

Las últimas secciones tratan de forma exhaustiva las propiedades y sus valores, véase Sección 5.2.3 [Tipos de propiedades], página 106. Pero en esta sección usaremos solo unas cuantas propiedades y valores sencillos que sean fáciles de entender, para ilustrar el formato y la utilización de estas instrucciones.

Las expresiones principales de LilyPond son elementos musicales como notas y duraciones, así como cadenas y elementos de marcado. Las expresiones más específicas como símbolos y listas se procesan en el ‘modo de Scheme’, que se invoca por medio del prefijo ‘#’ escrito antes del valor. Los números son un caso especial: deben ir precedidos de la almohadilla ‘#’ solamente si se están usando como argumentos de una función de marcado (o sea, dentro de `\markup`).¹

Para ver más información acerca del modo de Scheme, consulte Sección “Sintaxis del Scheme de LilyPond” en *Extender*.

`\override` es la instrucción de uso más común dentro del trucaje, y durante la mayor parte del resto de este capítulo presentaremos ejemplos de cómo se usa. A continuación hay un ejemplo sencillo para cambiar el color de una cabeza:

```
\relative {
  c'4 d
  \override NoteHead.color = "red"
  e4 f |
  \override NoteHead.color = "green"
  g4 a b c |
}
```

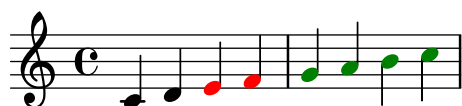

La instrucción `\revert`

Una vez sobreescrita, la propiedad retiene su nuevo valor hasta que se sobreescribe de nuevo o se encuentra una instrucción `\revert`. La instrucción `\revert` tiene la siguiente sintaxis y ocasiona que el valor de la propiedad se devuelva a su valor predeterminado original; observe que no es a su valor previo si se han utilizado varias instrucciones `\override`.²

```
\revert Contexto.ObjetoDePresentación.propiedad-de-presentación
```

¹ Sin embargo, observe que para LilyPond un número *debe* comenzar con un dígito o un signo menos seguido de un dígito, fuera del modo de Scheme. En otras palabras, ‘0.2’ o ‘-0.2’ son números válidos, mientras que ‘.2’ o ‘-.2’ no lo son. Si es realmente necesario, en vez de ello puede escribir ‘#.2’ o ‘#-.2’ (Scheme contempla un rango mucho más amplio de representaciones numéricas).

² El comportamiento de `\revert` se puede cambiar usando `\temporary \override`; véase Sección “Intermediate substitution functions” en *Extender*.

Una vez más, igual que *Contexto* dentro de la instrucción `\override`, con frecuencia no es necesario especificar el *Contexto*. Se omitirá en muchos de los ejemplos siguientes. Aquí devolvemos el color de la cabeza al valor predeterminado para las dos últimas notas:

```
\relative {
  c'4 d
  \override NoteHead.color = "red"
  e4 f |
  \override NoteHead.color = "green"
  g4 a
  \revert NoteHead.color
  b4 c |
}
```

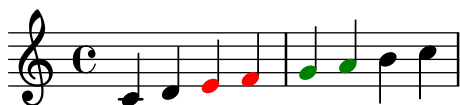

El prefijo `\once`

`\override`, `\revert`, `\set` y `\unset` se pueden hacer preceder por `\once`. Esto hace que la instrucción sea efectiva solamente durante el tiempo musical en curso y antes de que la propiedad vuelva a tener otra vez su valor anterior (que puede ser distinto de su valor predeterminado si aún se está aplicando otra instrucción `\override` de sobreescritura). Utilizando el mismo ejemplo, podemos cambiar el color de una sola nota de la siguiente manera:

```
\relative {
  c'4 d
  \override NoteHead.color = "red"
  e4 f |
  \once \override NoteHead.color = "green"
  g4 a
  \once \revert NoteHead.color
  b c |
  \revert NoteHead.color
  f2 c |
}
```

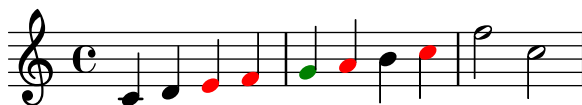

El prefijo `\once` también se puede usar delante de muchas instrucciones predefinidas para limitar su efecto a un solo momento musical:

```
\relative {
  c'4( d)
  \once \slurDashed
  e4( f) |
  g4( a)
  \once \hideNotes
  b( c) |
}
```

Las instrucciones `\tweak` y `\offset`

Las últimas instrucciones de trucaje que tenemos en LilyPond son `\tweak` y `\offset`. Se deben utilizar cuando varios objetos tienen lugar en el mismo momento musical pero solo queremos cambiar las propiedades de algunos de ellos, como una sola nota dentro de un acorde. El uso de `\override` para la sobreescritura afectaría a todas las notas del acorde, mientras que `\tweak` afecta solamente al siguiente elemento del flujo de entrada.

Observe que `\offset` puede usarse, asimismo, como sustituto de `\override`; también tiene otras formas sintácticas. Consulte Sección “The offset command” en *Referencia de la Notación*, para ver todos los detalles.

He aquí un ejemplo. Suponga que queremos cambiar el tamaño de la cabeza de la nota intermedia (el Mi) en un acorde de Do mayor. En primer lugar, veamos lo que haría `\once \override`:

```
\relative {
  <c' e g>4
  \once \override NoteHead.font-size = -3
  <c e g>4
  <c e g>4
}
```

Vemos que la sobreescritura con `override` afecta a *todas* las cabezas de las notas del acorde. Esto es así porque todas las notas de un acorde ocurren en el mismo *momento musical*, y la acción de `\once` es aplicar la sobreescritura a todos los objetos de presentación del tipo especificado que ocurren en el mismo momento musical que la propia instrucción de sobreescritura `\override`.

Las instrucciones `\tweak` y `\offset` operan de una forma distinta. Actúan sobre el elemento inmediatamente siguiente dentro del flujo de entrada. En sus formas más sencillas, son efectivos solamente sobre objetos que se crean directamente a partir del elemento siguiente, en esencia las cabezas y las articulaciones.

Así pues, volviendo a nuestro ejemplo, el tamaño de la nota intermedia se cambiaría de la siguiente forma:

```
\relative {
  <c' e g>4
  <c \tweak font-size -3 e g>4
}
```

Ahora trataremos de modificar la posición vertical del símbolo `\breathe`. De manera predeterminada, LilyPond computa una distancia vertical a partir de la línea central, automáticamente. Si, por ejemplo, quisiéramos moverlo hacia arriba dos unidades, `\offset` sería la instrucción más adecuada. Con `\tweak` sería necesario encontrar la posición correcta manualmente, por ensayo y error.

```
\relative c'' {
  c4
  \breathe
  c4
}
```

```

\offset Y-offset 2 \breathe
c2
\tweak Y-offset 4 \breathe
}

```

Evidentemente, `\offset` solo funciona para valores que realmente tienen un valor numérico. Son de aplicación otras restricciones acerca de lo que se puede cambiar; una vez más, le rogamos que consulte Sección “The offset command” en *Referencia de la Notación*, para ver más detalles.

Observe que la sintaxis de `\tweak` y `\offset` no es igual que la de `\override`. El contexto no se debe especificar; de hecho, generaría un error hacerlo. Tanto el contexto como el objeto de presentación están implícitos por el siguiente elemento del flujo de entrada. Observe también que no debe haber un signo igual. Así que la sintaxis de las instrucciones `\tweak` y `\offset` en su forma sencilla es:

```

\tweak propiedad-de-presentación valor
\offset propiedad-de-presentación valor

```

`\tweak` y `\offset` también se pueden usar para modificar solo una de una serie de articulaciones, como se muestra aquí:

```

a'4^"Black"
-\tweak color "red" ^"Red"
-\tweak color "green" _"Green"

```

Tanto la instrucción `\tweak` como `\offset` deben venir precedidas de una marca de articulación porque la propia expresión trucada debe aplicarse como una articulación. En el caso de más de una sobreescritura de dirección (`^` o `_`), gana la sobreescritura situada más a la izquierda porque se aplica en último lugar.

Los objetos tales como plicas y alteraciones accidentales se crean más tarde, y no directamente a partir del evento que viene a continuación. Aún es posible utilizar `\tweak` u `\offset` sobre tales objetos creados indirectamente mediante el nombrado explícito del objeto de presentación, siempre y cuando LilyPond pueda rastrear su origen hasta el evento original:

```

<\tweak Accidental.color "red" cis''4
\tweak Accidental.color "green" es''
g''>

```

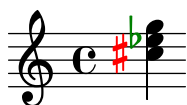

Esta forma extensa de las instrucciones `\tweak` y `\offset` se puede describir como

```

\tweak ObjetoDePresentación.propiedad-de-presentación valor
\offset ObjetoDePresentación.propiedad-de-presentación valor

```

La instrucción `\tweak` también se debe usar para cambiar la apariencia de uno solo de un conjunto de grupos especiales anidados que comiencen en el mismo instante musical. En el

siguiente ejemplo, el corchete del tresillo largo y el primero de los tres corchetes cortos empiezan en el mismo momento musical, y por ello cualquier instrucción `\override` se aplicaría a los dos. En el ejemplo se usa `\tweak` para distinguir entre ellos. La primera instrucción `\tweak` especifica que el corchete del tresillo largo se debe colocar por encima de las notas y el segundo especifica que el número del tresillo se debe imprimir en rojo sobre el corchete del primer tresillo corto.

```
\relative c'' {
  \tweak direction #up
  \tuplet 3/4 {
    \tweak color "red"
    \tuplet 3/2 { c8[ c c] }
    \tuplet 3/2 { c8[ c c] }
    \tuplet 3/2 { c8[ c c] }
  }
}
```

Si los grupos anidados no comienzan en el mismo momento, su apariencia se puede modificar de la forma usual mediante instrucciones `\override`:

```
\relative {
  \tuplet 3/2 { c'8[ c c] }
  \once \override TupletNumber.text =
    #tuplet-number::calc-fraction-text
  \tuplet 3/2 {
    c8[ c]
    c8[ c]
    \once \override TupletNumber.transparent = ##t
    \tuplet 3/2 { c8[ c c] }
    \tuplet 3/2 { c8[ c c] }
  }
}
```

Véase también

Referencia de la notación: Sección “Tweak and single” en *Referencia de la Notación*, Sección “The offset command” en *Referencia de la Notación*

El prefijo `\single`

Supongamos que queremos enfatizar la cabeza de algunas notas trazándolas de color e incrementando su tamaño, y supongamos también hemos programado una función para hacer la tarea más cómoda:

```
emphNoteHead = {
  \override NoteHead.color = "red"
  \override NoteHead.font-size = 2
}
\relative {
```

```
c''4 a \once \emphNoteHead f d |
}
```

El prefijo `\once` funciona perfectamente para enfatizar notas únicas o acordes completos, pero no se puede usar para enfatizar una sola nota *dentro* de un acorde. Anteriormente vimos cómo se puede usar la instrucción `\tweak` para hacerlo, véase [Las instrucciones `\tweak` y `\offset`], página 97. Pero `\tweak` no se puede usar con una función; ahí es donde entra la instrucción `\single`:

```
\emphNoteHead = {
  \override NoteHead.color = "red"
  \override NoteHead.font-size = 2
}
\relative {
  <c'' a \single \emphNoteHead f d>4
}
```

En resumen, `\single` convierte las sobreescrituras hechas con `\override` en trucos hechos con `\tweak` de tal manera que cuando hay varios objetos en el mismo instante de tiempo musical (como las notas de un acorde), `\single` afecta a una única nota, la que se genera por la expresión que sigue inmediatamente, a diferencia de `\once` que afecta a todos esos objetos.

El uso de `\single` de esta forma con una función cualquiera que contenga solamente sobreescrituras, puede aplicarse a las notas individuales de un acorde. Sin embargo, `\single` no convierte `\revert`, `\set` ni `\unset` en trucos de `\tweak`.

Véase también

Manual de aprendizaje: [Las instrucciones `\tweak` y `\offset`], página 97, Sección 5.8.2 [Uso de variables para los ajustes de disposición], página 155.

5.2 Manual de referencia de funcionamiento interno

El manual de *Referencia de Funcionamiento Interno* (RFI) supone la respuesta definitiva al problema de la configurabilidad de LilyPond. Sin embargo, para comprender cómo se usa necesitará bastante información que no hemos contemplado aún, información que aparece en los apartados siguientes.

5.2.1 Propiedades de los objetos de presentación

Una advertencia antes de dirigir nuestra mirada a la referencia de funcionamiento interno. Éste es un documento de **referencia**, lo que significa que hay pocas o ninguna explicación en él: su propósito es presentar la información de forma precisa y concisa. Por tanto, podrá parecerle desalentador a primera vista. ¡No se preocupe! La guía y las explicaciones que presentamos aquí le permitirán extraer la información de la referencia de funcionamiento interno por sí mismo con tan solo algo de práctica.

Utilicemos un ejemplo concreto con un sencillo fragmento de música real:

```
{
```

```

\key es \major
\time 6/8
\relative {
  r4 bes'8 bes[( g)] g |
  g8[( es)] es d[( f)] as |
  as8 g
}
\addlyrics {
  The man who | feels love's sweet e -- | mo -- tion
}
}

```

Suponga ahora que decidimos que nos gustan las ligaduras algo más gruesas. ¿Es posible? La ligadura es, ciertamente, un objeto de presentación, así que la cuestión es ‘¿Hay una propiedad perteneciente a las ligaduras de expresión que controle su grosor?’ Para responder a esta pregunta debemos mirar el manual de Referencia de Funcionamiento Interno, abreviadamente RFI³.

El RFI de la versión de LilyPond que está usando se puede encontrar en la página web de LilyPond en <https://lilypond.org>. Vaya a la página de la documentación y siga el enlace Manual de Referencia de Funcionamiento Interno (RFI). Para nuestros propósitos pedagógicos sería mejor que utilizase la versión en HTML, no la ‘en una sola página’ ni el PDF. Para que los siguientes párrafos tengan algún sentido deberá consultarlo realmente al tiempo que lee.

Bajo el encabezamiento **Top** podrá ver cinco enlaces. Seleccione el enlace *Backend*, que es donde se encuentra la información sobre los objetos de presentación. Una vez allí, bajo el encabezamiento **Backend**, siga el enlace *All layout objects*. La página que aparece relaciona todos los objetos de presentación que se usan en su versión de LilyPond, en orden alfabético. Siga el enlace Slur (ligadura de expresión), y aparecerán relacionadas las propiedades de las ligaduras de expresión o Slurs.

Una forma alternativa de encontrar esta página es a partir de la Referencia de la Notación. En una de las páginas que tratan de las ligaduras de expresión podrá encontrar un enlace al manual de referencia del funcionamiento interno. Este enlace le llevará directamente a esta página, aunque si tiene una idea del nombre del objeto de presentación que pretende trucar, le resultará más fácil ir directamente al RFI y buscar allí.

Esta página sobre las ligaduras de expresión dentro del manual RFI nos dice en primer lugar que los objetos Slur se crean por el grabador `Slur_engraver`. A continuación relaciona los ajustes estándar. Navegue por ellos buscando una propiedad que pudiera controlar el grosor de las ligaduras, y encontrará

```

thickness (number)
1.2
[...] For slurs and ties, this is the distance between the two
arcs of the curve's outline at its thickest point, [...] This
property is expressed as a multiple of the current staff-line
thickness [...]

```

Esto promete ser una buena opción para cambiar el grosor. Nos dice que el valor de `thickness` es un simple *número*, que el valor predeterminado es 1.2, y este valor depende del grosor de las

³ **IR** (Internals Reference) en inglés

líneas del pentagrama, lo que significa (más o menos) que los pentagramas de tamaño menor tienen ligaduras más delgadas también.

Como dijimos con anterioridad, existen entre pocas y ninguna explicación en el RFI, pero ya tenemos información suficiente para probar a cambiar el grosor de la ligadura. Vemos que el nombre del objeto de presentación es `Slur`, que el nombre de la propiedad que debemos cambiar es `thickness` y que el nuevo valor debe ser un número algo más grande que 1.2 si queremos hacer las ligaduras más gruesas.

Ahora podemos construir la instrucción de sobreescritura `\override` simplemente mediante la sustitución de los valores que hemos encontrado para los nombres, omitiendo el contexto. Usaremos un valor muy grande para el grosor al principio, para estar seguros de que la instrucción está funcionando. Obtenemos lo siguiente:

```
\override Slur.thickness = 5.0
```

La pregunta final es ‘¿Dónde se debe colocar esta instrucción?’ Aunque nos falta seguridad y estamos todavía aprendiendo, la mejor respuesta es: ‘Dentro de la música, antes de la primera ligadura y cerca de ella.’ Hagámoslo así:

```
{
  \key es \major
  \time 6/8
  \relative {
    % Increase thickness of all following slurs from 1.2 to 5.0
    \override Slur.thickness = 5.0
    r4 bes'8 bes[( g)] g |
    g8[( es)] es d[( f)] as |
    as8 g
  }
  \addlyrics {
    The man who | feels love's sweet e -- | mo -- tion
  }
}
```

y podemos ver que la ligadura es, sin duda, más pesada.

Así pues, ésta es la forma básica de construir instrucciones `\override` o de sobreescritura. Existen unas cuantas complicaciones más con las que nos encontraremos en secciones posteriores, pero ahora conoce todos los principios esenciales que necesita para hacerlo por sí mismo (aunque aún necesita algo de práctica). La cual vendrá proporcionada por los ejemplos que vienen a continuación.

Búsqueda del contexto

Pero en primer lugar ¿qué habría pasado si hubiésemos tenido que especificar el contexto? ¿Cuál sería? Podemos suponer que las ligaduras están en el contexto `Voice`, por estar claramente asociados de manera estrecha con las líneas individuales de música, pero ¿podemos estar seguros? Para averiguarlo, vayamos de nuevo al inicio de la página del RFI que describe las ligaduras (`Slur`), donde dice ‘`Slur` objects are created by the following engraver(s): `Slur_engraver`.’ («Los objetos de ligadura de expresión se crean por: el grabador `Slur_engraver`»). Así pues, las ligaduras de expresión se crean en cualquier contexto en el que se encuentre el grabador `Slur_engraver`. Siga el enlace a la página del grabador `Slur_engraver`. Al final del todo, dice que el grabador

Slur_engraver es parte de diez contextos de voz, incluido el contexto de voz estándar, Voice, por lo que nuestra suposición era acertada. Y a causa de que Voice es uno de los contextos de más bajo nivel que se encuentra implícito sin ambigüedad por el hecho de que estamos escribiendo notas, podemos omitirlo en este lugar concreto.

Sobreescritura por una sola vez

Como puede ver, *todas* las ligaduras son más gruesas en el último ejemplo. Pero ¿y si quisiéramos que solamente la primera ligadura fuese más gruesa? Esto se consigue con la instrucción o prefijo `\once`. Colocado inmediatamente antes de la instrucción `\override` ocasiona que solamente cambie la ligadura que comienza en la nota **inmediata siguiente**. Si la nota inmediata siguiente no da inicio a una ligadura, la instrucción no tiene ningún efecto en absoluto: no se recuerda hasta que se encuentre alguna ligadura, sino que simplemente se ignora. Así pues, la instrucción que lleva `\once` se debe reposicionar de la forma siguiente:

```
{
  \key es \major
  \time 6/8
  \relative {
    r4 bes'8
    % Increase thickness of immediately following slur only
    \once \override Slur.thickness = 5.0
    bes8[( g]) g |
    g8[( es]) es d[( f]) as |
    as8 g
  }
  \addlyrics {
    The man who | feels love's sweet e -- | mo -- tion
  }
}
```

Hemos hecho que ahora solamente la primera ligadura sea más gruesa.

La instrucción o prefijo `\once` también se puede usar antes de la instrucción `\set`.

Una alternativa a `\once \override` es usar la instrucción `\tweak`; puede obtener el mismo resultado si sustituye

```
\once \override Slur.thickness = 5.0
bes8[(
```

en el ejemplo anterior, con

```
bes8[\tweak thickness 5.0 (
```

Recuperación del ajuste

Finalmente ¿y si quisiéramos que solamente las dos primeras ligaduras fuesen más gruesas? En fin; podríamos usar dos instrucciones, cada una de ellas precedida por el prefijo `\once`, situadas inmediatamente antes de cada una de las notas en que comienzan las ligaduras:

```
{
  \key es \major
  \time 6/8
  \relative {
```

```

r4 bes'8
% Increase thickness of immediately following slur only
\once \override Slur.thickness = 5.0
bes[( g)] g |
% Increase thickness of immediately following slur only
\once \override Slur.thickness = 5.0
g8[( es)] es d[( f)] as |
as8 g
}
\addlyrics {
  The man who | feels love's sweet e -- | mo -- tion
}
}

```

The man who feels love's sweet e-motion

o podríamos omitir la instrucción prefija `\once` y utilizar la instrucción `\revert` (restablecer) para devolver la propiedad del grosor, `thickness`, a su valor predeterminado después de la segunda ligadura:

```

{
  \key es \major
  \time 6/8
  \relative {
    r4 bes'8
    % Increase thickness of all following slurs from 1.2 to 5.0
    \override Slur.thickness = 5.0
    bes[( g)] g |
    g8[( es)] es
    % Revert thickness of all following slurs to default of 1.2
    \revert Slur.thickness
    d8[( f)] as |
    as8 g
  }
  \addlyrics {
    The man who | feels love's sweet e -- | mo -- tion
  }
}

```

The man who feels love's sweet e-motion

la instrucción `\revert` se puede utilizar para devolver cualquier propiedad que se haya cambiado con `\override` a su valor predeterminado. Puede utilizar el método que mejor se adapte a aquello que quiere hacer.

Así finaliza nuestra introducción al manual de RFI, y el método básico de trucaje. A continuación, en las últimas secciones de este capítulo encontrará varios ejemplos, en parte para introducirle en algunas de las posibilidades adicionales del manual RFI, y en parte para proporcionarle más práctica en cómo extraer información de él. Estos ejemplos irán conteniendo cada vez menos palabras de guía y explicación.

5.2.2 Propiedades de las interfaces

Suponga ahora que queremos imprimir la letra de la canción en cursiva. ¿Qué forma de instrucción `\override` necesitamos para hacerlo? En primer lugar miramos en la página del RFI que relaciona todos los objetos, ‘All layout objects’, como antes, y buscamos un objeto que pueda controlar la letra de la canción. Encontramos `LyricText`, que parece adecuado. Al seguir este enlace se presentan las propiedades ajustables para el texto de la letra. Estos incluyen `font-series` y `font-size`, pero nada que pudiera aplicar una forma cursiva. Esto es porque la propiedad de la forma es común a todos los objetos de fuente tipográfica, y por tanto, en vez de incluirlo en cada uno de los objetos de presentación, se agrupa junto con otras propiedades comunes similares y se deposita en una **Interfaz**, la interfaz de las fuentes tipográficas `font-interface`.

Por tanto, ahora necesitamos aprender cómo encontrar las propiedades de las interfaces, y descubrir qué objetos usan estas propiedades de interfaz.

Mire de nuevo la página del RFI que describe a `LyricText`. Al final de la página hay una lista de enlaces a las interfaces que `LyricText` contempla. La lista tiene siete elementos, entre ellos `font-interface`. Al seguir este enlace llegamos a las propiedades asociadas con esta interfaz, que también son propiedades de todos los objetos que lo llevan, entre ellos `LyricText`.

Ahora vemos todas las propiedades ajustables por el usuario que controlan las tipografías, entre ellas ‘`font-shape (symbol)`’. El valor entre paréntesis da el tipo de variable que se espera por parte de la propiedad; en este caso es un símbolo (de Scheme). El manual documenta también los valores posibles, que son `upright` (recta), `italics` (cursiva) o `slanted` (inclinada).

Observará que `font-series` y `font-size` también se encuentran aquí relacionadas. Esto inmediatamente hace que surja la pregunta: ¿Por qué están las propiedades comunes de tipografía `font-series` y `font-size` relacionadas bajo `LyricText` así como bajo la interfaz `font-interface` pero `font-shape` no lo está? La respuesta es que `font-series` y `font-size` se cambian a partir de sus valores predeterminados globales cuando se crea un objeto `LyricText`, pero `font-shape` no lo hace. Entonces los elementos de la lista `LyricText` le dicen los valores para esas dos propiedades que son de aplicación para `LyricText`. Otros objetos que contemplan `font-interface` establecerán dichas propiedades de forma diferente cuando se crean.

Veamos si ahora podemos construir la instrucción `\override` para cambiar la letra a cursiva. El objeto es `LyricText`, la propiedad es `font-shape` y el valor es `italic`. Igual que antes, omitiremos el contexto.

Como nota aparte, aunque es importante, observe que ciertas propiedades toman valores que son símbolos, como `italic`, y deben ir precedidos de un apóstrofo, ‘`'`’. Los símbolos se leen a continuación internamente por parte de LilyPond. Tenga en cuenta la diferencia con las cadenas de texto arbitrarias, que aparecerían como “una cadena de texto”; para ver más detalles sobre los símbolos y las cadenas, consulte Sección “Tutorial de Scheme” en *Extender*.

Así pues, la instrucción `\override` necesaria para imprimir la letra en cursiva, es:

```
\override LyricText.font-shape = #'italic
```

Esto debe escribirse justo delante de la letra a la que debe afectar, de esta forma:

```
{
  \key es \major
  \time 6/8
  \relative {
    r4 bes'8 bes[( g)] g |
    g8[( es)] es d[( f)] as |
    as8 g
  }
  \addlyrics {
    \override LyricText.font-shape = #'italic
```

```

    The man who | feels love's sweet e -- | mo -- tion
  }
}

```

y toda la letra se imprime en cursiva.

Nota: Dentro de la letra, deje siempre espacios entre la sílaba final y la llave de cierre.

Véase también

Manual de Extensión: Sección “Tutorial de Scheme” en *Extender*.

5.2.3 Tipos de propiedades

Hasta ahora hemos visto dos tipos de propiedad:: ‘número’ y ‘símbolo’. Para que sea válido, el valor que se da a una propiedad debe ser del tipo correcto y obedecer las reglas de dicho tipo. El tipo de la propiedad se muestra siempre entre paréntesis después del nombre de la propiedad en el RFI. He aquí una lista de los tipos que podrá necesitar, junto con las reglas de dicho tipo, y algunos ejemplos. Al usar una expresión de Scheme, debe escribir siempre un símbolo de almohadilla, ‘#’, delante de estos valores cuando se introducen en la instrucción `\override`, incluso si el propio valor ya comienza por ‘#’. Solamente ofrecemos aquí ejemplos para constantes; si quiere calcular un valor usando Scheme, consulte Sección “Cálculos en Scheme” en *Extender*.

Tipo de propiedad	Reglas	Ejemplos
Booleano	‘verdadero’ o ‘falso’, representado por <code>#t</code> o <code>#f</code>	<code>##t</code> , <code>##f</code>
dimensión (en espacios de pentagrama)	un número decimal (en unidades de espacios de pentagrama)	2.5, 0.34
dirección	una constante válida de dirección o su equivalente numérico (0 o CENTER indican una dirección neutra)	<code>#LEFT</code> , <code>#CENTER</code> , <code>#UP</code> , 1, -1
entero	un número entero positivo	3, -1
lista	una secuencia de constantes o símbolos separados por espacios, encerrado entre paréntesis y precedido de un apóstrofo o comilla simple	<code>#'(left-edge staff-bar)</code> , <code>#'(1)</code> , <code>#'()</code> , <code>#'(1.0 0.25 0.5)</code>
marcado	cualquier elemento válido de marcado de texto	<code>\markup { \italic "cresc." }</code> , "gaita"
momento	una duración musical; este tipo es diferente de la duración de una nota	<code>\musicLength 4.</code> , <code>\musicLength { 2 2. }</code>
número	cualquier valor positivo o negativo, posiblemente decimal	3, -2.45

pareja (de números)	Dos números separados por la secuencia ‘espacio’, ‘.’, ‘espacio’, encerrado entre paréntesis y precedido de un apóstrofo	#'(2 . 3.5), #'(0.1 . -3.2)
símbolo	cualquiera del conjunto de símbolos permitidos para esa propiedad, precedido de un apóstrofo	#'italic, #'inside
desconocido	un procedimiento, o bien #f para no producir ninguna acción	#bend::print, #ly:text-interface::print, ##f
vector	constantes encerradas entre #(. . .).	##(#t #t #f)

Observe que los argumentos numéricos de las funciones de marcado dentro de un bloque \markup necesitan ir precedidas de un símbolo de almohadilla.

Véase también

Manual de Extensión: Sección “Tutorial de Scheme” en *Extender*.

5.3 Apariencia de los objetos

Ahora vamos a poner en práctica lo que hemos aprendido con unos cuantos ejemplos que muestran cómo se pueden usar los trucos para cambiar el aspecto de la música impresa.

5.3.1 Visibilidad y color de los objetos

Dentro de un uso educativo de la música, podríamos desear imprimir una partitura con ciertos elementos omitidos como ejercicio para el alumno, a quien se le pide que los complete. A la manera de ejemplo sencillo, supongamos que el ejercicio es escribir las líneas divisorias que faltan en un fragmento musical. Pero las líneas divisorias normalmente se insertan automáticamente. ¿Cómo hacemos para que no se impriman?

Antes de enredarnos con esto, recordemos que las propiedades de los objetos se agrupan en lo que hemos llamado *interfaces* (véase Sección 5.2.2 [Propiedades de las interfaces], página 105). Esto es simplemente agrupar las propiedades que se pueden usar juntas para trucar un objeto gráfico: si una de ellas se necesita para un objeto, también las otras. Así, ciertos objetos usan las propiedades de algunas interfaces, otros usan las de otras interfaces. Las interfaces que contienen las propiedades que un determinado grob necesita se encuentran relacionadas en el manual RFI al final de la página que describe dicho grob, y esas propiedades se pueden ver mirando dichas interfaces.

Hemos explicado cómo encontrar información sobre los grobs en Sección 5.2.1 [Propiedades de los objetos de presentación], página 100. Usando el mismo enfoque, vamos al RFI para buscar el objeto de presentación que imprime las líneas divisorias. A través del enlace *Backend y All layout objects* encontramos que hay un objeto de presentación llamado BarLine. Entre sus propiedades se encuentran dos que controlan la visibilidad: `break-visibility` y `stencil`. Las líneas divisorias también contemplan un número de interfaces, entre ellos el `grob-interface`, donde podemos encontrar las propiedades `transparent` y `color`. Todas ellas pueden afectar la visibilidad de las barras de compás (y, por supuesto, por extensión, también la de muchos otros objetos de presentación). Vamos a considerar cada uno de ellos por orden.

La propiedad `stencil` (sello)

Esta propiedad controla la apariencia de las barras de compás mediante la especificación del símbolo (o «glifo») que se debe imprimir. Igual que como otras muchas propiedades, se puede

establecer de forma que no imprima nada ajustando su valor a `#f`. Vamos a probarlo, como antes, omitiendo el Contexto implícito, `Voice`:

```
\relative {
  \time 12/16
  \override BarLine.stencil = ##f
  c''4 b8 c d16 c d8 |
  g,8 a16 b8 c d4 e16 |
  e8
}
```

Las barras de compás todavía se imprimen. ¿Qué es lo que está mal? Vuelva al RFI y mire de nuevo la página que ofrece las propiedades del objeto `BarLine`. Al principio de la página dice “`BarLine` objects are created by the following engraver(s): `Bar_engraver`” (los objetos `BarLine` se crean por los siguientes grabador(es): `Bar_engraver`). Vaya a la página del grabador `Bar_engraver` siguiendo el enlace. Al final da una lista de contextos en los que el grabador de líneas divisorias opera. Todos ellos son del tipo `Staff`, y así la razón de que la instrucción `\override` no funcionara como esperábamos, es porque `BarLine` no se encuentra en el contexto predeterminado `Voice`. Si el contexto no se especifica correctamente, la instrucción simplemente no funciona. No se produce ningún mensaje de error, y no se registra nada en el archivo log de registro. Vamos a intentar corregirlo escribiendo el contexto correcto:

```
\relative {
  \time 12/16
  \override Staff.BarLine.stencil = ##f
  c''4 b8 c d16 c d8 |
  g,8 a16 b8 c d4 e16 |
  e8
}
```

Ahora las barras de compás han desaparecido. La operación de fijar la propiedad `stencil` al valor `#f` es tan frecuente que existe una abreviatura para ella, llamada `\omit` (omitir):

```
\relative {
  \time 12/16
  \omit Staff.BarLine
  c''4 b8 c d16 c d8 |
  g,8 a16 b8 c d4 e16 |
  e8
}
```

Sin embargo, observe que el establecimiento de la propiedad `stencil` al valor `#f` produce errores cuando las se requieren las dimensiones del objeto para un procesamiento correcto. Por ejemplo, se generan errores si la propiedad `stencil` del objeto `NoteHead` se establece al valor `#f`.

Si es el caso, podemos en vez de ello utilizar la función `point-stencil`, que establece el sello a un objeto con tamaño nulo:

```
\relative {
  c' '4 c
  \once \override NoteHead.stencil = #point-stencil
  c4 c
}
```

La propiedad `break-visibility` (visibilidad en el salto)

Vemos en las propiedades de `BarLine` que aparecen en el RFI que la propiedad `break-visibility` requiere un vector de tres valores booleanos. Controlan respectivamente si las barras de compás se imprimen al final de una línea, en mitad de una línea, y al principio de las líneas. Para nuestro ejemplo, queremos que todas las barras de compás se supriman, por lo que el valor que necesitamos es `##(f f f)` (disponible también bajo el nombre `all-invisible`, todas invisibles). Vamos a probarlo, recordando incluir el contexto de `Staff`. Observe también que al escribir este valor tenemos `##` antes del paréntesis de apertura. Se necesita un `#` como parte de la sintaxis de las contantes vectoriales, y el primer símbolo de almohadilla `#` se necesita, como siempre, para preceder el valor en sí dentro de la instrucción `\override`.

```
\relative {
  \time 12/16
  \override Staff.BarLine.break-visibility = ##(f f f)
  c' '4 b8 c d16 c d8 |
  g,8 a16 b8 c d4 e16 |
  e8
}
```

Y podemos ver que esto también quita todas las líneas divisorias.

La propiedad `transparent` (transparente)

En la relación de propiedades que se especifican en la página del `grob-interface` del RFI podemos ver que la propiedad `transparent` es un valor booleano. Esto se debe establecer a `#t` para hacer que el `grob` sea transparente. En el ejemplo siguiente vamos a hacer que la indicación de compás, y no las líneas divisorias, sea transparente. Para hacerlo tenemos que buscar el nombre del `grob` de la indicación de compás. Volviendo a la página ‘All layout objects’ del RFI, buscamos las propiedades del objeto de presentación `TimeSignature`. Se produce por parte del grabador `Time_signature_engraver`; puede comprobar que vive dentro del contexto de `Staff` y también contempla la interfaz `grob-interface`. Así pues, la instrucción que hace transparente a la indicación de compás es

```
\relative {
  \time 12/16
  \override Staff.TimeSignature.transparent = ##t
  c' '4 b8 c d16 c d8 |
  g,8 a16 b8 c d4 e16 |
}
```

```
e8
}
```

Una vez más, el establecimiento de la propiedad `transparent` es una operación bastante frecuente, de modo que tenemos una abreviatura llamada `\hide` (ocultar).

```
\relative {
  \time 12/16
  \hide Staff.TimeSignature
  c' '4 b8 c d16 c d8 |
  g,8 a16 b8 c d4 e16 |
  e8
}
```

En ninguno de los dos casos aparece ya la indicación de compás, pero esta instrucción deja una separación en el lugar donde antes estaba la indicación de compás. Quizá esto es lo que queremos para un ejercicio en que el alumno deba escribirlo, pero en otras circunstancias esta separación podría no ser deseable. En vez de eso, para quitarla, el stencil o «sello» de la indicación de compás se debe establecer al valor `#f`:

```
\relative {
  \time 12/16
  \omit Staff.TimeSignature
  c' '4 b8 c d16 c d8 |
  g,8 a16 b8 c d4 e16 |
  e8
}
```

y la diferencia es obvia: al establecer el sello al valor `#f` (posiblemente por medio de `\omit`) quitamos el objeto por completo; al hacer el objeto `transparent` (lo que puede hacerse utilizando `\hide`) lo dejamos donde está, pero lo hacemos invisible.

Consulte [Simulación de un calderón en el MIDI], página 153, para ver otro ejemplo que muestra la diferencia entre `\omit` y `\hide`.

La propiedad `color`

Para finalizar, intentemos hacer invisibles las barras de compás pintándolas de color blanco (hay un problema relacionado, que consiste en que la línea divisoria blanca puede tapar o no tapar las líneas del pentagrama a las que cruza. Podrá observar en algunos de los ejemplos que aparecen a continuación, que esto sucede de forma impredecible. Los detalles sobre por qué esto ocurre así, y cómo controlarlo, se estudian en Sección “Pintar los objetos de blanco” en *Referencia de la Notación*; de momento estamos estudiando el color, por lo que le rogamos que acepte esta limitación por ahora).

La interfaz grob-interface especifica que la propiedad `color` es una lista, pero no hay ninguna explicación sobre lo que debe ir en esa lista. La lista que requiere es realmente una lista de valores en unidades internas, pero para evitar tener que saber cuáles son, se ofrecen varias vías para la especificación de los colores. La primera forma es utilizar uno de los colores ‘CSS’ predefinidos que están relacionados en la Sección “Lista de colores” en *Referencia de la Notación*. Para poner las líneas divisorias de color blanco, escribimos

```
\relative {
  \time 12/16
  \override Staff.BarLine.color = "white"
  c'4 b8 c d16 c d8 |
  g,8 a16 b8 c d4 e16 |
  e8
}
```

y de nuevo podemos comprobar que las barras de compás no son visibles. Observe que `"white"` no viene precedido de un apóstrofo: no es un símbolo, sino una cadena de caracteres, mapeado a una lista predefinida de valores internos. A este respecto, la sintaxis de LilyPond refleja el lenguaje CSS (<https://www.w3.org/Style/CSS/>) que se usa habitualmente en las páginas web; además de los nombres predefinidos, podemos especificar un código de color hexadecimal:

```
\relative {
  \time 12/16
  \override Staff.BarLine.color = "#FFFFFF"
  c'4 b8 c d16 c d8 |
  g,8 a16 b8 c d4 e16 |
  e8
}
```

Podemos incluso definir dicho color como variable, y después usar esa variable como una definición de propiedad. Como es al mismo tiempo una variable de LilyPond y un objeto de Scheme, puede ir prefijada por una barra invertida o un símbolo de almohadilla sin distinción alguna:

```
whiteVar = "#FFFFFF"

\relative {
  \time 12/16
  \override Staff.BarLine.color = \whiteVar
  c'4 b8 c d16 c d8 |
  \override Staff.BarLine.color = #whiteVar
  g,8 a16 b8 c d4 e16 |
  e8
}
```

Otra manera de añadir colores a nuestra partitura es mediante el uso de una función. Existen dos funciones útiles para ello; una es la función `x11-color`, que utilizaremos más adelante. La otra es la función `rgb-color`, que presenta la lógica interna de LilyPond: toma tres argumentos que dan las intensidades de los colores rojo, verde y azul. Cada uno de ellos toma valores entre 0 y 1. Así pues, para establecer el color a rojo, el valor sería `(rgb-color 1 0 0)` y para el blanco sería `(rgb-color 1 1 1)`:

```
\relative {
  \time 12/16
  \override Staff.BarLine.color = #(rgb-color 1 1 1)
  c'4 b8 c d16 c d8 |
  g,8 a16 b8 c d4 e16 |
  e8
}
```

Observe que en este caso, toda la llamada a la función debe estar entre paréntesis. Lo mismo vale para la función `x11-color` que pasamos anteriormente por alto.

`x11-color`, de nuevo, lleva a cabo una asignación de nombres de color predefinidos a valores internos, pero ofrece muchas más alternativas que los nombres de CSS, como se ve en Sección “Lista de colores” en *Referencia de la Notación*). Por ejemplo, el conjunto de colores de X11 incluye una completa gama de tonos de gris, cuyos nombres van desde el negro, 'grey0, hasta el blanco, 'grey100, en pasos de 1. Vamos a ilustrar esto estableciendo todos los objetos de nuestro ejemplo en distintos tonos de gris:

```
\relative {
  \time 12/16
  \override Staff.StaffSymbol.color = #(x11-color 'grey30)
  \override Staff.TimeSignature.color = #(x11-color 'grey60)
  \override Staff.Clef.color = #(x11-color 'grey60)
  \override Voice.NoteHead.color = #(x11-color 'grey85)
  \override Voice.Stem.color = #(x11-color 'grey85)
  \override Staff.BarLine.color = #(x11-color 'grey10)
  c'4 b8 c d16 c d8 |
  g,8 a16 b8 c d4 e16 |
  e8
}
```

Observe los contextos asociados con cada uno de los objetos de presentación. ¡Es importante que estén correctamente escritos, o las instrucciones no funcionarán! Recuerde que el contexto es aquel en que se encuentra el grabador correspondiente. El contexto predeterminado para los grabadores puede encontrarse empezando por el objeto de presentación, de ahí al grabador que lo produce, y en la página del grabador del RFI aparece en qué contexto se puede encontrar normalmente el grabador.

5.3.2 Tamaño de los objetos

Empezaremos examinando de nuevo un ejemplo anterior (véase Sección 4.1.3 [Anidado de expresiones musicales], página 48) que nos mostraba cómo introducir un pentagrama temporal, como en un Sección “ossia” en *Glosario Musical*.

```
\new Staff ="main" {
  \relative {
    r4 g'8 g c4 c8 d |
    e4 r8
    <<
    { f8 c c }
    \new Staff \with {
      alignAboveContext = "main" }
    { f8 f c }
    >>
    r4 |
  }
}
```

Los fragmentos de Ossia se escriben normalmente sin clave ni compás, y por lo normal se imprimen más pequeños que el pentagrama principal. Ya sabemos cómo quitar la clave y el compás: simplemente establecemos el sello de cada uno de ellos a #f, como sigue:

```
\new Staff ="main" {
  \relative {
    r4 g'8 g c4 c8 d |
    e4 r8
    <<
    { f8 c c }
    \new Staff \with {
      alignAboveContext = "main"
    }
    {
      \omit Staff.Clef
      \omit Staff.TimeSignature
      { f8 f c }
    }
    >>
    r4 |
  }
}
```

donde el par de llaves adicional después de la cláusula `\with` es necesario para asegurar que la sobrescritura encerrada y la música se aplican al pentagrama de *ossia*.

Pero ¿cuál es la diferencia entre modificar el contexto de pentagrama usando `\with` y modificar los sellos de clave y de compás con `\override`, o en este caso `\omit`? La diferencia principal es que los cambios que se realizan en una cláusula `\with` se hacen en el momento en que se crea el contexto, y permanecen activos como valores **predeterminados** durante toda la duración de dicho contexto, mientras que las instrucciones `\set` o `\override` incluidas dentro de la música son dinámicas: hacen cambios sincronizados con un punto concreto de la música. Si los cambios se deshacen o se devuelven mediante `\unset` o `\revert` volverán a su valor predeterminado que será el establecido en la cláusula `\with`, o si no se ha establecido ninguno en este lugar, los valores predeterminados normales.

Ciertas propiedades de contexto se pueden modificar solamente dentro de cláusulas `\with`. Son aquellas propiedades que no se pueden cambiar después de que el contexto se ha creado. `alignAboveContext` y su compañero, `alignBelowContext`, son dos de tales propiedades: una vez que el pentagrama se ha creado, su alineación está decidida y no tendría sentido intentar cambiarla más tarde.

Los valores predeterminados de las propiedades de los objetos de presentación también se pueden establecer dentro de cláusulas `\with`. Simplemente utilice la instrucción `\override` normal dejando aparte el nombre del contexto, ya que está definido sin ambigüedad como el contexto que la cláusula `\with` está modificando. De hecho, se producirá un error si se especifica un contexto en este lugar.

Así pues, podemos reemplazar el ejemplo anterior con

```
\new Staff ="main" {
  \relative {
    r4 g'8 g c4 c8 d |
    e4 r8
    <<
    { f8 c c }
    \new Staff \with {
      alignAboveContext = "main"
      % Don't print clefs in this staff
      \override Clef.stencil = ##f
      % Don't print time signatures in this staff
      \override TimeSignature.stencil = ##f
    }
    { f8 f c }
  }
  r4 |
}
```

Resulta que también podemos emplear aquí las abreviaturas `\hide` y `\omit` para fijar la propiedad `transparent` y borrar el `stencil`, lo que conduce al resultado siguiente:

```
\new Staff="main" {
  \relative {
    r4 g'8 g c4 c8 d |
    e4 r8
  }
  { f8 c c }
  \new Staff \with {
    alignAboveContext = "main"
    % Don't print clefs in this staff
    \omit Clef
    % Don't print time signatures in this staff
    \omit TimeSignature
  }
  { f8 f c }
}
r4 |
}
```

Finalmente llegamos a la forma de cambiar el tamaño de los objetos de presentación.

Ciertos objetos de presentación se crean como glifos sacados de una fuente tipográfica. Entre ellos se encuentran las cabezas, alteraciones, elementos de marcado, claves, indicaciones de compás, indicaciones dinámicas y la letra de las canciones. Su tamaño se cambia mediante la modificación de la propiedad `font-size`, como veremos en breve. Otros objetos de presentación como ligaduras de unión y de expresión (en general, objetos de extensión) se trazan individualmente, por lo que no hay un tamaño de tipografía `font-size` asociado a ellos. Estos objetos generalmente derivan su tamaño de los objetos a los que están adosados, y por ello normalmente no hay necesidad de cambiarles el tamaño manualmente. Aún otras propiedades como la longitud de las plicas y las barras de compás, el grosor de las barras de corchea y otras líneas, y la separación de las líneas del pentagrama se deben modificar de otras formas especiales.

Volviendo al ejemplo del `ossia`, vamos a cambiar en primer lugar el tamaño de la tipografía. Podemos hacerlo de dos formas. Podemos cambiar el tamaño de las tipografías de cada uno de los tipos de objeto como las cabezas (`NoteHeads`) con instrucciones como

```
\override NoteHead.font-size = -2
```

o podemos cambiar el tamaño de todas las tipografías estableciendo una propiedad especial, `fontSize`, utilizando `\set`, o mediante su inclusión dentro de una cláusula `\with` (pero sin el `\set`).

```
\set fontSize = -2
```

Los dos enunciados producirían una reducción del tamaño de la tipografía en dos pasos a partir de su valor previo, donde cada paso reduce o aumenta el tamaño aproximadamente en un 12%.

Vamos a probarlo en nuestro ejemplo del ossia:

```
\new Staff ="main" {
  \relative {
    r4 g'8 g c4 c8 d |
    e4 r8
  }
  <<
  { f8 c c }
  \new Staff \with {
    alignAboveContext = "main"
    \omit Clef
    \omit TimeSignature
    % Reduce all font sizes by ~24%
    fontSize = -2
  }
  { f8 f c }
  >>
  r4 |
}
```

Aún no está demasiado bien. Las cabezas y los corchetes de las notas son más pequeños, pero las plicas son demasiado largas en proporción, y las líneas del pentagrama están demasiado separadas entre sí. Se debe reducir su escala en proporción a la reducción de la tipografía. El siguiente apartado trata sobre cómo se hace esto.

5.3.3 Longitud y grosor de los objetos

Las distancias y longitudes en LilyPond se miden generalmente en espacios de pentagrama, o sea, la distancia entre líneas adyacentes de la pauta (o de manera ocasional medios espacios), mientras que la mayoría de las propiedades de grosor se miden como múltiplos del grosor actual de las líneas del pentagrama, que viene dada por la propiedad `thickness` del grob `StaffSymbol`. Por ejemplo, de forma predeterminada, a las líneas de los reguladores se les da un grosor de una unidad del grosor de las líneas del pentagrama, mientras que el grosor de una plica es 1.3 unidades. Observe sin embargo que ciertas propiedades de grosor son diferentes; por ejemplo, el grosor de las barras de corchea se controla por medio del valor de `beam-thickness`, que se mide en espacios de pentagrama.

Entonces ¿cómo se tienen que escalar las longitudes en proporción al tamaño de la tipografía? Se puede hacer con la ayuda de una función especial que se llama `magstep`, pensada especialmente para este propósito. Toma un argumento, el cambio de tamaño de la tipografía (valor -2 en nuestro ejemplo) y devuelve un factor de escalado adecuado para reducir otros objetos en la misma proporción. El truco ahora consiste en no cambiar las longitudes de las plicas y otros

Cada uno de los grobs sabe qué objeto es su ancestro en el eje respectivo. Por ejemplo, un grob Flag (corchete) sabe que su x-parent (el ancestro en el eje x) es un determinado grob Stem (plica).

Las coordenadas relativas que describen la ubicación de un grob se almacenan en propiedades de grob llamadas X-offset (desplazamiento en X) y Y-offset (desplazamiento en Y). Estas se miden en espacios de pentagrama. X-offset es el desplazamiento horizontal entre el *punto de referencia* del grob y el punto de referencia del x-parent del grob (y de forma similar con Y-offset).

¿Qué es un punto de referencia? Es un punto especial que define la posición del grob. Piense en ello de forma geométrica: si tiene que definir dónde se sitúa una figura sobre el plano, normalmente diría algo como “la esquina inferior izquierda de este cuadrado tiene como coordenadas (0, 2)”, o “el centro de este círculo está en (-1, 3)”. ‘Esquina inferior izquierda’ y ‘centro’ serían los puntos de referencia para el cuadrado y el círculo, respectivamente.

Esta ilustración muestra dónde se ubican los puntos de referencia de determinados grobs, indicados como puntos rojos (por ejemplo, la línea central del pentagrama para las barras de compás y las plicas, la intersección entre la línea de base y el extremo izquierdo en el caso de una caja de texto, o el centro vertical en el lado izquierdo para una cabeza de nota).

```
{
  \override NoteHead.style = #'altdefault      % for breve

  \time 4/2 g'2-> c''\fermata as'1~"Yogi" |
  b'\breve _"Larry" |
  \mark "Twinkle" e''8 s4.. \bar "|."
}
```

Sobreescribiendo los valores X-offset o Y-offset podemos mover grobs de forma relativa a sus respectivos padres o ancestros:

```
{
  \override Script.X-offset = 3                % fermata, accent
  \override TextScript.X-offset = 2            % "Yogi", "Larry"
  \override Stem.X-offset = -2
  \override Score.RehearsalMark.Y-offset = 5  % "Twinkle"

  \override NoteHead.style = #'altdefault      % for breve

  \time 4/2 g'2-> c''\fermata as'1~"Yogi" |
  b'\breve _"Larry" |
  \mark "Twinkle" e''8 s4.. \bar "|."
}
```

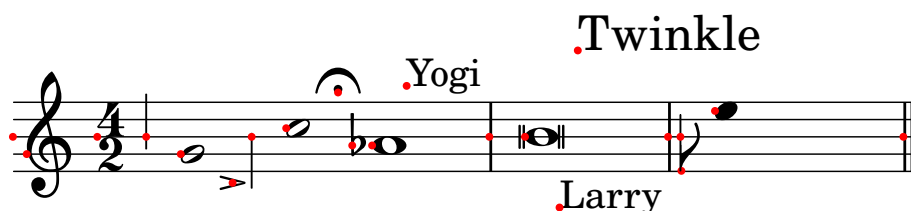

Observe que el grob Flag (corchete) se ha movido juntamente con su grob Stem (plica).

Nota: Cambiar X-offset o Y-offset no siempre funciona como se espera, véase Sección “Aligning objects” en *Referencia de la Notación*.

Ahora vamos a explicar otra pareja de propiedades: X-extent y Y-extent. Cada una de ellas es un par de números (internamente, LilyPond le llama a esto un *intervalo*), y almacenan las dimensiones de un grob relativas a su punto de referencia. Por ejemplo, X-extent igual a $(-1 . 4)$ significa que el borde izquierdo del grob está 1 espacio de pentagrama a la izquierda de su punto de referencia, y el borde derecho está 4 espacios de pentagrama a la derecha del punto de referencia, dando una anchura total del $4 - (-1) = 4 + 1 = 5$ espacios de pentagrama. Ambos números dentro de un ámbito de dimensiones pueden ser positivos; por ejemplo, $(2 . 3)$ es una extensión válida: significa que el grob en su totalidad está a la derecha de su punto de referencia, y el ancho del grob es $3 - 2 = 1$ espacio de pentagrama. De forma similar, ambos números pueden ser negativos; estas situaciones son bastante poco usuales pero no suponen ningún dolor de cabeza para LilyPond. La situación más común (al menos para X-extent) es que el primer número sea 0, lo que significa que el punto de referencia está justo en el extremo izquierdo del grob.

El ejemplo precedente muestra esto de una forma muy adecuada: tanto el borde izquierdo del acento como el del calderón están a la izquierda del punto de referencia; lo mismo vale para la cabeza de nota de breve (aquí hemos seleccionado el estilo 'altdefault para las cabezas de forma que esto sea más visible).

Ahora supongamos que queremos posicionar un grob RehearsalMark (marca de ensayo) de tal manera que el borde derecho esté alineado con una barra de compás (de forma predeterminada, LilyPond centra la marca de ensayo horizontalmente). Con X-offset igual a cero (esto es, su punto de referencia está alineado con el ancestro, que es igual a la línea de compás en esta situación), el objeto gráfico RehearsalMark se posiciona de la siguiente manera:

```
{
  \override Score.RehearsalMark.X-offset = 0
  b4 b b b \mark "Twinkle" b b b b
}
```

Así pues, tenemos que desplazarlo. ¿Recuerda lo que significa el segundo número dentro de X-extent? Es la posición del borde derecho del grob relativo a su punto de referencia. Si sustraemos este valor a partir del cero, obtendremos el X-offset que buscamos:

```
{
  % value -10.4 found by trial and error
  \override Score.RehearsalMark.X-offset = -10.4
  b4 b b b \mark "Twinkle" b b b b
}
```

¿Qué pasaría si quisiéramos centrar un grob sobre el punto de referencia de su ancestro? Es sencillo: calculemos el desplazamiento entre el punto de referencia del grob y el *centro* de sus dimensiones. He aquí algunos ejemplos:

- $X\text{-extent} = (-2 . 2)$
 $\Rightarrow X\text{-offset} = 0 - 0 = 0$
- $X\text{-extent} = (0 . 4)$
 $\Rightarrow X\text{-offset} = 0 - (0 + 0.5 * 4) = -2$
- $X\text{-extent} = (-2 . 4)$
 $\Rightarrow X\text{-offset} = 0 - ((0.5 * -2) + (0.5 * 4)) = 0 - (-1 + 2) = -1$

Ya existe una función (con un nombre súper largo) que puede efectuar estos cálculos por nosotros:

```
\override GrobName.X-offset =
  #ly:self-alignment-interface::x-aligned-on-self
```

y solamente tenemos que especificar qué tipo de alineación deseamos:

```
\override GrobName.self-alignment-X = #RIGHT
```

Este código dice al procedimiento que encuentre el desplazamiento entre el punto de referencia de un grob y su borde derecho, y lo use como el desplazamiento en x, lo que hará que el grob resulte alineado por la derecha.

De manera que si cambiamos las dimensiones de un grob, estaremos afectando a la manera en que se alinea (porque LilyPond pensará que las dimensiones del grob son diferentes):

```
{
  \override Score.RehearsalMark.X-extent = #'(0 . 8)
  \override Score.RehearsalMark.self-alignment-X = #RIGHT
  b4 b b b \mark "Twinkle" b b b b
}
```

Asimismo, si las dimensiones de un grob son vacías (es decir, no es una pareja de intervalos), procedimientos como `x-aligned-on-self` no tendrán ninguna información sobre las dimensiones de, grob, y entonces no será capaz de calcular ningún desplazamiento (se limitará a devolver un valor 0). En otras palabras, un grob con unas dimensiones vacías solo se puede ‘alinear’ sobre su punto de referencia porque no hay otra información se se pueda usar para alinearlo:

```
{
  \override Score.RehearsalMark.X-extent = ##f
  b4 b b b \mark "Twinkle" b b b b
}
```

Observe que unas dimensiones vacías y unas dimensiones nulas dan como resultado la misma posición:

```
{
  \override Score.RehearsalMark.X-extent = #'(0 . 0)
  b4 b b b \mark "Twinkle" b b b b
}
```

Sin embargo, unas dimensiones vacías (o nulas, o cualquier otra dimensión) no nos impiden ubicar el grob en cualquier posición que deseemos: es solo que no podemos usar procedimientos de alineación para ello. Aún podemos especificar cualquier desplazamiento que queramos, y funcionará de la manera usual:

```
{
  \override Score.RehearsalMark.X-extent = ##f
  \override Score.RehearsalMark.X-offset = -10.4
  b4 b b b \mark "Twinkle" b b b b
}
```

Ahora, hay una cosa más que no podemos olvidar: el ancestro de un grob tiene también sus propias dimensiones, y tenemos que tenerlas en cuenta. Por ejemplo, si escribimos

```
{ a'1 }
\addlyrics {
  \override LyricText.X-offset =
    #ly:self-alignment-interface::x-aligned-on-self
  \override LyricText.self-alignment-X = #CENTER
  nn
}
```

El grob LyricText estará centrado, pero *sobre el punto de referencia de su ancestro* (esto es, el centro de la sílaba estará alineado con el punto de referencia de la cabeza de la nota). Si queremos que el centro del grob LyricText se alinee con el centro de su grob NoteHead padre, tenemos que usar un procedimiento distinto: `aligned-on-x-parent`. Funciona de manera muy similar a `x-aligned-on-self`, pero además de calcular un desplazamiento basado en las propias dimensiones del grob, usa también las dimensiones del objeto padre y calcula las posiciones relativas al centro del tamaño total:

```
{ a'1 }
\addlyrics {
  \override LyricText.X-offset =
    #ly:self-alignment-interface::aligned-on-x-parent
  \override LyricText.self-alignment-X = #CENTER
  nn
}
```

5.5 Colocación de los objetos

Hay ciertos objetos en notación musical que pertenecen al pentagrama y otros cuyo lugar se sitúa fuera del pentagrama. Reciben el nombre de objetos *within-staff* (dentro-del-pentagrama) y objetos *outside-staff* (fuera-del-pentagrama), respectivamente.

Los objetos dentro-del-pentagrama son los que se sitúan sobre la pauta: cabezas, plicas, alteraciones, etc. Sus posiciones normalmente se fijan por la propia música; se posicionan verticalmente sobre líneas específicas del pentagrama o están unidos a otros objetos posicionados de esta forma. Las colisiones entre cabezas, plicas y alteraciones en acordes de notas muy juntas, normalmente se evitan automáticamente. Hay instrucciones y sobreescrituras que pueden modificar este comportamiento automático, como veremos en breve.

5.5.1 Comportamiento automático

Entre los objetos que pertenecen al exterior de la pauta se encuentran cosas como las marcas de ensayo, las marcas de texto y las de dinámica. La regla de LilyPond para la colocación vertical de los objetos fuera-de-pentagrama es colocarlos tan cerca del pentagrama como sea posible, pero no tan cerca como para que puedan chocar con algún otro objeto. LilyPond utiliza la propiedad *outside-staff-priority* para determinar el orden en que se deben situar los objetos, como veremos ahora.

En primer lugar, LilyPond sitúa todos los objetos dentro-del-pentagrama. Después ordena los objetos fuera-del-pentagrama de acuerdo con su prioridad *outside-staff-priority*. Los objetos fuera-del-pentagrama se toman de uno en uno, comenzando por el que tiene la prioridad *outside-staff-priority* más baja, y se sitúan de forma que no colisionen con ningún objeto que se haya colocado ya. Esto es, si dos grobs fuera-del-pentagrama compiten por el mismo espacio, el que tiene la prioridad *outside-staff-priority* más baja se colocará más cerca del pentagrama. Si dos objetos tienen la misma *outside-staff-priority*, el que se ha encontrado primero se situará más cerca de la pauta.

En el siguiente ejemplo, todos los textos de marcado tienen la misma prioridad (pues no se ha establecido explícitamente). Observe que ‘Text3’ se posiciona de nuevo automáticamente cerca del pentagrama, acomodado por debajo de ‘Text2’.

```
c' '2^"Text1"
c' '2^"Text2" |
c' '2^"Text3"
c' '2^"Text4" |
```

Los pentagramas también se posicionan, de forma predeterminada, tan cerca unos de otros como sea posible (sujeto a una separación mínima). Si las notas se proyectan muy lejos en dirección a un pentagrama adyacente, forzarán a alejarse a los pentagramas solo si en caso contrario fuese a ocurrir un solapamiento de la notación. El ejemplo siguiente muestra esta acomodación ‘nestling’ de las notas sobre pentagramas adyacentes:

```
<<
\new Staff {
  \relative { c'4 a, }
}
\new Staff {
  \relative { c''''4 a, }
}
```

>>

5.5.2 Objetos interiores al pentagrama

Ya hemos visto cómo las instrucciones `\voiceXXX` afectan a la dirección de las ligaduras de expresión y de unión, digitaciones y todo lo demás que dependa de la dirección de las plicas (véase Sección 4.2.2 [Voces explícitas], página 56). Cuando se escribe música polifónica, estas instrucciones son esenciales para que puedan distinguirse varias líneas melódicas entrelazadas. Pero ocasionalmente puede ser necesario sobrecribir este comportamiento automático. Se puede hacer por secciones de música completas o incluso para una nota individual. La propiedad que controla este comportamiento es la propiedad de *direction* (dirección) de cada objeto de presentación. En primer lugar explicaremos qué hace esto, y luego introduciremos algunas instrucciones listas para usar que le evitarán tener que codificar sobreescrituras explícitas para las modificaciones más comunes.

Algunos objetos de presentación como las ligaduras se curvan hacia arriba o hacia abajo; otros como las plicas y los corchetes también se mueven a la derecha o a la izquierda cuando apuntan hacia arriba o hacia abajo. Esto se controla automáticamente cuando está establecida la propiedad *direction*.

La propiedad *direction* (dirección)

El ejemplo siguiente muestra en el primer compás la colocación predeterminada de las ligaduras de expresión, estando por encima las que comienzan en notas agudas y por debajo las que comienzan en notas graves, seguido de un compás con ambas ligaduras forzadas hacia abajo, otro compás con las dos forzadas hacia arriba y por último un compás con las ligaduras devueltas a su comportamiento predeterminado.

```
a'4( g') c' '( a') |
\override Slur.direction = #DOWN
a'4( g') c' '( a') |
\override Slur.direction = #UP
a'4( g') c' '( a') |
\revert Slur.direction
a'4( g') c' '( a') |
```

Aquí hemos usado las constantes *DOWN* (abajo) y *UP* (arriba). Éstos tienen los valores -1 y $+1$, respectivamente, y dichos valores numéricos también se pueden usar directamente. El valor 0 también se puede usar en algunos casos. Se trata simplemente con el significado de *UP* para las ligaduras de expresión, pero para algunos objetos tiene el significado de ‘centrado’. Existe una constante *CENTER* que tiene el valor 0 .

Sin embargo, estas sobreescrituras no se usan muy a menudo porque están disponibles instrucciones predefinidas más sencillas y equivalentes. Aquí podemos ver una tabla de las más comunes. Se menciona el significado de cada una allí donde no es obvio.

Abajo	Arriba	Revertir	Efecto
<code>\dotsDown</code>	<code>\dotsUp</code>	<code>\dotsNeutral</code>	Dirección del desplazamiento para evitar las líneas del pentagrama
<code>\dynamicDown</code> <code>\phrasingSlurDown</code>	<code>\dynamicUp</code> <code>\phrasingSlurUp</code>	<code>\dynamicNeutral</code> <code>\phrasingSlurNeutral</code>	Nota: diferente de las instrucciones de ligaduras de expresión
<code>\slurDown</code> <code>\stemDown</code> <code>\textSpannerDown</code>	<code>\slurUp</code> <code>\stemUp</code> <code>\textSpannerUp</code>	<code>\slurNeutral</code> <code>\stemNeutral</code> <code>\textSpannerNeutral</code>	
<code>\tieDown</code> <code>\tupletDown</code>	<code>\tieUp</code> <code>\tupletUp</code>	<code>\tieNeutral</code> <code>\tupletNeutral</code>	El texto introducido como objeto de extensión está debajo o encima del pentagrama
			Los grupos especiales están debajo o encima de las notas

Las variantes ‘neutras’ de estas instrucciones están implementadas usando `\revert` y éstas **no** pueden ir precedidas de `\once`. Si quiere limitar el efecto de las otras instrucciones (que están implementadas usando `\override`) a un solo paso de tiempo, puede precederla de `\once` de la misma forma en que lo haría con las sobreescrituras explícitas.

O bien, si un único objeto de presentación necesita forzarse hacia arriba o hacia abajo, pueden usarse los indicadores de dirección, ‘^’ o ‘_’:

```
a'4( g') c''( a') |
a'4^( g') c''_( a') |
```

Digitaciones

La colocación de las digitaciones sobre notas sueltas también se puede controlar mediante la propiedad `direction`, pero los cambios sobre `direction` no tienen ningún efecto sobre las notas de los acordes. Como veremos, existen instrucciones especiales que permiten controlar las digitaciones de notas individuales, situando la digitación encima, debajo, a la izquierda o a la derecha de cada nota.

En primer lugar, he aquí el efecto de `direction` sobre las digitaciones aplicadas a notas sueltas. Se muestra en el primer compás el comportamiento predeterminado, y en los dos compases siguiente el efecto de especificar `DOWN` y `UP`:

```
\relative {
  c'4-5 a-3 f-1 c'-5 |
  \override Fingering.direction = #DOWN
  c4-5 a-3 f-1 c'-5 |
  \override Fingering.direction = #UP
  c4-5 a-3 f-1 c'-5 |
}
```

Sin embargo, la sobreescritura de la propiedad `direction` no es la forma más sencilla de especificar manualmente la digitación por encima o por debajo de las notas; suele ser preferible

usar ‘_’ o ‘^’ en lugar de ‘-’, antes del número de la digitación. Este es el ejemplo anterior utilizando este método:

```
\relative {
  c' '4-5 a-3 f-1 c'-5 |
  c4_5 a_3 f_1 c'_5 |
  c4^5 a^3 f^1 c'^5 |
}
```

La propiedad `direction` se ignora para los acordes, pero los prefijos direccionales ‘_’ y ‘^’ sí funcionan. De forma predeterminada, las digitaciones se colocan automáticamente encima y debajo de las notas de un acorde, como se muestra aquí:

```
\relative {
  <c' '-5 g-3>4
  <c-5 g-3 e-2>4
  <c-5 g-3 e-2 c-1>4
}
```

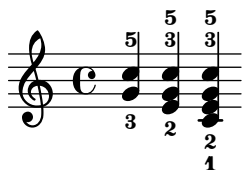

pero se puede forzar de manera que todos o algunos de los números de digitación estén por encima o por debajo:

```
\relative {
  <c' '-5 g-3 e-2 c-1>4
  <c^5 g_3 e_2 c_1>4
  <c^5 g^3 e^2 c_1>4
}
```

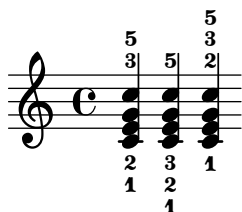

Es posible ejercer un control aún mayor sobre la colocación de las digitaciones mediante la utilización de la instrucción `\set fingeringOrientations`. El formato de esta instrucción es:

```
\set fingeringOrientations = #'([up] [left/right] [down])
```

se utiliza `\set` porque `fingeringOrientations` es una propiedad del contexto `Voice`, creado y usado por el grabador `New_fingering_engraver`.

La propiedad se puede establecer al valor de una lista de entre uno y tres valores. Controla si las digitaciones se pueden colocar por encima (si `up` aparece en la lista), por debajo (si aparece `down`), a la izquierda (si aparece `left`) o a la derecha (si aparece `right`). A la inversa, si una colocación no está en la lista, no se sitúa ninguna digitación en dicho lugar. LilyPond coma estas restricciones y se trabaja la mejor colocación para la digitación de las notas de los acordes que

siguen. Observe que `left` y `right` son mutuamente excluyentes: las digitaciones pueden situarse en un lado o en el otro, no en los dos.

Nota: Para controlar la colocación de la digitación de una sola nota usando esta instrucción es necesario escribirla como un acorde de una sola nota encerrándola entre ángulos simples.

Aquí podemos ver algunos ejemplos:

```
\relative {
  \set fingeringOrientations = #'(left)
  <f'-2>4
  <c-1 e-2 g-3 b-5>4
  \set fingeringOrientations = #'(left)
  <f-2>4
  <c-1 e-2 g-3 b-5>4 |
  \set fingeringOrientations = #'(up left down)
  <f-2>4
  <c-1 e-2 g-3 b-5>4
  \set fingeringOrientations = #'(up left)
  <f-2>4
  <c-1 e-2 g-3 b-5>4 |
  \set fingeringOrientations = #'(right)
  <f-2>4
  <c-1 e-2 g-3 b-5>4
}
```

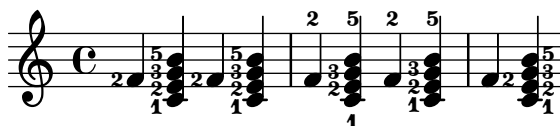

Si la digitación parece un poco superpoblada, se puede reducir el tamaño `font-size`. El valor predeterminado puede verse en el objeto `Fingering` del RFI que es `-5`, así que probaremos `-7`:

```
\relative {
  \override Fingering.font-size = -7
  \set fingeringOrientations = #'(left)
  <f'-2>4
  <c-1 e-2 g-3 b-5>4
  \set fingeringOrientations = #'(left)
  <f-2>4
  <c-1 e-2 g-3 b-5>4 |
  \set fingeringOrientations = #'(up left down)
  <f-2>4
  <c-1 e-2 g-3 b-5>4
  \set fingeringOrientations = #'(up left)
  <f-2>4
  <c-1 e-2 g-3 b-5>4 |
  \set fingeringOrientations = #'(right)
  <f-2>4
  <c-1 e-2 g-3 b-5>4
}
```

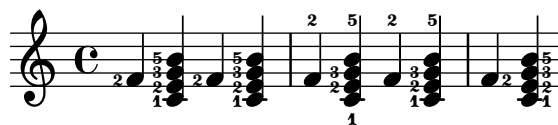

5.5.3 Objetos fuera del pentagrama

Los objetos fuera-del-pentagrama se sitúan automáticamente para evitar las colisiones. Existen varias formas de sobrescribir la colocación automática si el posicionado no resulta óptimo.

La propiedad `outside-staff-priority` (prioridad fuera del pentagrama)

Los objetos fuera-del-pentagrama se colocan automáticamente para evitar las colisiones. Los objetos que tienen el valor más bajo de la propiedad `outside-staff-priority` se sitúan más cerca del pentagrama, y entonces otros objetos fuera-del-pentagrama se elevan tanto como sea necesario para evitar la colisión. La prioridad `outside-staff-priority` se define en el `grob-interface` y así es una propiedad de todos los objetos de presentación. De forma predeterminada se establece a `#f` para todos los objetos dentro-del-pentagrama, y a un valor numérico adecuado a cada objeto fuera-del-pentagrama cuando se crea el objeto. Consulte Sección “Default values for `outside-staff-priority`” en *Referencia de la Notación* para ver una tabla exhaustiva.

Observe los nombres algo inusuales de algunos de los objetos: los objetos de extensión se crean automáticamente para controlar el posicionamiento vertical de los grobs que (quizá) comienzan y terminan en distintos momentos musicales, de manera que cualquier modificación a la prioridad `outside-staff-priority` del grob subyacente no tiene ningún efecto. Por ejemplo, cambiar la `outside-staff-priority` del objeto de regulador `Hairpin` no tiene efecto sobre la posición vertical de los reguladores: en lugar de eso, tenemos que cambiar la `outside-staff-priority` del objeto asociado `DynamicLineSpanner`. Esta sobrescritura se debe escribir al comienzo del objeto de extensión, que podría incluir varios reguladores o matices dinámicos encadenados.

He aquí un ejemplo que muestra la situación predeterminada de algunos de ellos.

```
% set details for later TextSpanner
\override TextSpanner.bound-details.left.text =
  \markup { \small \bold Slower }
% place dynamics above staff
\dynamicUp
% start ottava bracket
\ottava 1
c'4 \startTextSpan
% add dynamic text and hairpin
c'4\pp\<
c'4
% add text script
c'4~Text |
c'4 c'
% add dynamic text and terminate hairpin
c'4\ff c' \stopTextSpan |
% stop ottava bracket
\ottava 0
c'4 c' c' c' |
```

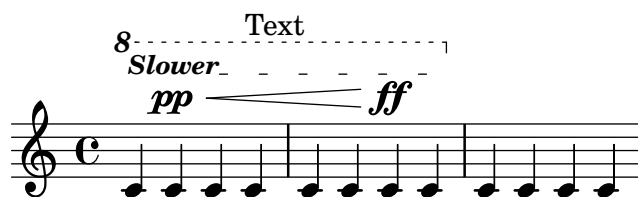

Este ejemplo también muestra cómo crear textos con extensión (*text spanners*): textos con líneas extensoras por encima de una sección de música. El extensor abarca desde la instrucción `\startTextSpan` hasta la instrucción `\stopTextSpan`, y el formato del texto se define por medio de la instrucción `\override TextSpanner`. Para ver más detalles, consulte Sección “Extensiones de texto” en *Referencia de la Notación*.

También muestra la manera de crear corchetes de octava alta y baja.

Si los valores predeterminados de `outside-staff-priority` no le ofrecen las colocaciones deseadas se puede sobrescribir la prioridad de cualquiera de los objetos. Suponga que quisiéramos que el corchete de octava estuviera situado por debajo del elemento extensor de texto en el ejemplo de arriba. Todo lo que debemos hacer es localizar la prioridad de `OttavaBracket` en la tabla Sección “Default values for outside-staff-priority” en *Referencia de la Notación* o en el RFI, y reducirlo a un valor inferior al de `TextSpanner`, recordando que `OttavaBracket` se crea dentro del contexto de `Staff`:

```
% set details for later text spanner
\override TextSpanner.bound-details.left.text =
  \markup { \small \bold Slower }
% place dynamics above staff
\dynamicUp
% place following ottava bracket below text spanners
\once \override Staff.OttavaBracket.outside-staff-priority = 340
% start ottava bracket
\ottava 1
c'4 \startTextSpan
% add dynamic text
c'4\pp
% add dynamic line spanner
c'4\<
% add text script
c'4~Text |
c'4 c'
% add dynamic text
c'4\ff c' \stopTextSpan |
% stop ottava bracket
\ottava 0
c'4 c' c' c' |
```

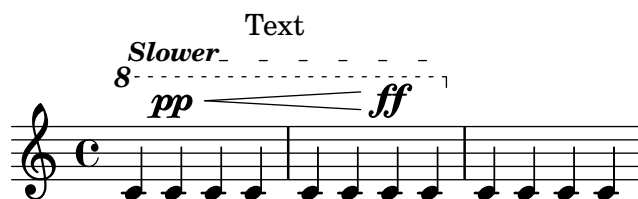

Observe que algunos de estos objetos, concretamente los números de compás, las indicaciones metronómicas y las letras de ensayo, se alojan de forma predeterminada dentro del contexto `Score`; así pues, debe asegurarse de que utiliza el contexto adecuado cuando se sobrescriben sus propiedades.

De forma predeterminada, las ligaduras de expresión están clasificadas como objetos dentro-del-pentagrama, pero con frecuencia aparecen encima del pentagrama si las notas que une son muy agudas. Ello puede empujar a una posición muy elevada a los objetos fuera-del-pentagrama como las articulaciones, pues la ligadura se colocará en primer lugar. La propiedad `avoid-slur` de la articulación se puede establecer al valor `'inside` (por dentro) para llevarla al interior de la ligadura, pero la propiedad `avoid-slur` es efectiva solamente si la prioridad `outside-staff-priority` está también ajustada al valor `#f`. De forma alternativa, la prioridad `outside-staff-priority` de la ligadura se puede fijar en un valor numérico para hacer que se sitúe en línea con otros objetos fuera del pentagrama de acuerdo con este valor. He aquí un ejemplo que muestra el efecto de los dos métodos:

```
\relative c'' {
  c4( c^\markup { \tiny \sharp } d4.) c8 |
  c4(
    \once \override TextScript.avoid-slur = #'inside
    \once \override TextScript.outside-staff-priority = ##f
    c4^\markup { \tiny \sharp } d4.) c8 |
  \once \override Slur.outside-staff-priority = 500
    c4( c^\markup { \tiny \sharp } d4.) c8 |
}
```

Los cambios en `outside-staff-priority` también se pueden emplear para controlar la situación vertical de los objetos individuales, aunque los resultados pueden no siempre ser deseables. Suponga que quiere que “Text3” se sitúe por encima de “Text4” en el ejemplo bajo el epígrafe Comportamiento Automático de más arriba (véase Sección 5.5.1 [Comportamiento automático], página 122). Todo lo que debemos hacer es localizar la prioridad de `TextScript` en el RFI o en las tablas de arriba, y aumentar la prioridad de “Text3” hasta un valor superior:

```
c''2^"Text1"
c''2^"Text2" |
\once \override TextScript.outside-staff-priority = 500
c''2^"Text3"
c''2^"Text4" |
```

Esto, ciertamente, eleva a “Text3” por encima de “Text4” pero también lo eleva por encima de “Text2”, y “Text4” ahora se desploma hacia abajo. Quizá no sea tan buena idea. ¿Y si lo que realmente queremos hacer es posicionar todas las anotaciones a la misma distancia por encima del pentagrama? Para hacerlo, vamos a necesitar claramente espaciar las notas en sentido horizontal para hacer sitio para el texto. Esto se hace empleando la instrucción `\textLengthOn`.

La instrucción `\textLengthOn`

De forma predeterminada, el texto producido mediante marcado no ocupa ningún espacio horizontal en cuanto se refiere a la disposición de la música. La instrucción `\textLengthOn` modifica

este comportamiento, ocasionando que las notas resulten tan espaciadas como sea necesario para acomodar el texto:

```
\textLengthOn % Cause notes to space out to accommodate text
c''2^"Text1"
c''2^"Text2" |
c''2^"Text3"
c''2^"Text4" |
```

La instrucción para volver al comportamiento predeterminado es `\textLengthOff`. De forma alternativa, se puede usar `\once` con `\textLengthOn` si el efecto se ha de limitar a un solo momento musical. El comportamiento de espaciado correspondiente para las llamadas de ensayo y las indicaciones de tempo se controla independientemente con las instrucciones `\markLengthOn` y `\markLengthOff`.

El texto de marcado también evita las notas que se proyectan por encima del pentagrama. Si esto no es lo que deseamos, el desplazamiento automático hacia arriba se puede desactivar mediante el establecimiento de la prioridad a `#f`. He aquí un ejemplo que muestra cómo el texto de marcado interactúa con tales notas.

```
\relative {
  % This markup is short enough to fit without collision
  c''2^"Tex" c'' |
  R1 |

  % This is too long to fit, so it is displaced upwards
  c,,2^"Text" c'' |
  R1 |

  % Turn off collision avoidance
  \once \override TextScript.outside-staff-priority = ##f
  c,,2^"Long Text" c'' |
  R1 |

  % Turn off collision avoidance
  \once \override TextScript.outside-staff-priority = ##f
  \textLengthOn % and turn on textLengthOn
  c,,2^"Long Text" % Spaces at end are honored
  c''2 |
}
```

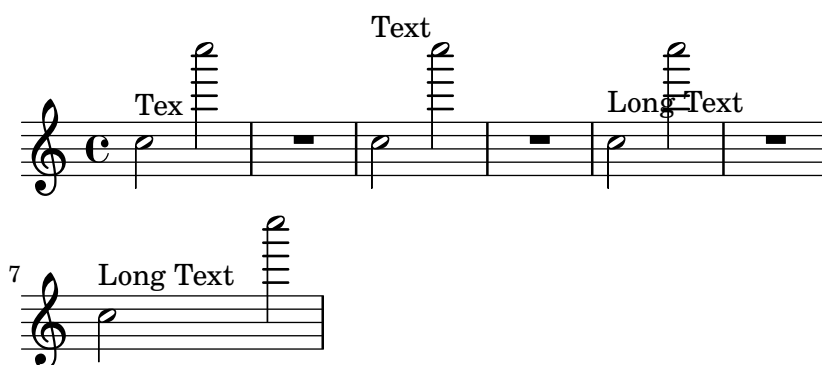

Posicionamiento de los matices dinámicos

Las indicaciones de matiz dinámico normalmente se colocarán por debajo del pentagrama, pero se pueden posicionar por encima con la instrucción `\dynamicUp`. Se situarán verticalmente respecto a la nota a la que van adosadas, y flotarán por debajo (o por encima) de todos los objetos dentro-del-pentagrama tales como ligaduras de fraseo y números de compás. Esto puede ofrecer resultados bastante aceptables, como muestra este ejemplo:

```
\relative {
  \clef "bass"
  \key aes \major
  \time 9/8
  \dynamicUp
  bes4.~\f\< \(\ bes4 bes8 des4\ff\> c16 bes\! |
  ees,2.~\)\mf ees4 r8 |
}
```

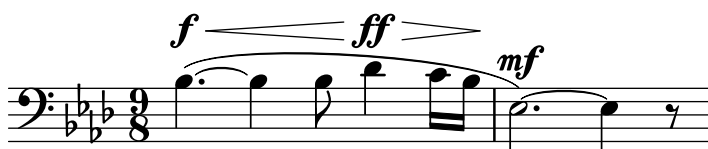

Sin embargo, si las notas y sus indicaciones dinámicas adosadas están muy cerca, la colocación automática evitará las colisiones desplazando las marcas dinámicas posteriores más lejos, aunque este puede no ser el lugar óptimo, como muestra el siguiente ejemplo más bien artificial:

```
\dynamicUp
\relative { a'4\f b\mf a\mp b\p }
```

Si se presentara una situación similar en música ‘real’, podría ser preferible espaciar las notas un poco más entre sí, de forma que todas las marcas dinámicas puedan caber a la misma distancia vertical desde el pentagrama. Hemos sido capaces de hacer esto para el texto de marcado utilizando la instrucción `\textLengthOn`, pero no existe una instrucción equivalente para las indicaciones de matiz dinámico. Por tanto, tendremos que averiguar cómo hacerlo utilizando instrucciones `\override`.

Escalado de un «Grob»

In general, all grobs support the grob-interface, which contains, among other things, the properties `X-offset`, `Y-offset`, `X-extent`, and `Y-extent` (véase Sección 5.4 [Desplazamientos y alineaciones], página 117, for a thorough introduction).

De forma predeterminada, los objetos fuera-del-pentagrama reciben una anchura (o sea, una extensión horizontal) de cero, de manera que pueden solaparse en la dirección horizontal. Esto se hace, por convención, posicionando el borde izquierdo del grob en el infinito y el derecho en menos infinito, estableciendo el valor de `extra-spacing-width` a `'(+inf.0 . -inf.0)`. Así, para asegurar que los grobs no se superponen en la dirección horizontal tendremos que sobrescribir este valor de `extra-spacing-width` para darles un poco de espacio adicional. Las unidades son el espacio entre dos líneas del pentagrama, de forma que debería bastar mover el límite izquierdo media unidad a la izquierda y el límite derecho media unidad a la derecha:

```
\override DynamicText.extra-spacing-width = #'(-0.5 . 0.5)
```

Veamos si funciona en nuestro ejemplo anterior:

```
\dynamicUp
% Extend width by 1 staff space
\override DynamicText.extra-spacing-width = #'(-0.5 . 0.5)
\relative { a'4\f b\mf a\mp b\p }
```

Esto tiene un mejor aspecto, pero quizá habríamos preferido que las indicaciones de dinámica estuvieran alineadas sobre la misma línea de base en lugar de ir hacia arriba y hacia abajo con las notas. La propiedad que lo hace es `staff-padding` (relleno de pentagrama), que se estudia en la sección dedicada a las colisiones (véase Sección 5.7 [Colisiones de objetos], página 136).

5.6 Espaciado vertical

Por lo general, el espaciado vertical de los objetos musicales que LilyPond hace es bastante bueno. Veamos cómo se comporta con una canción sencilla, con dos voces y acompañamiento de piano:

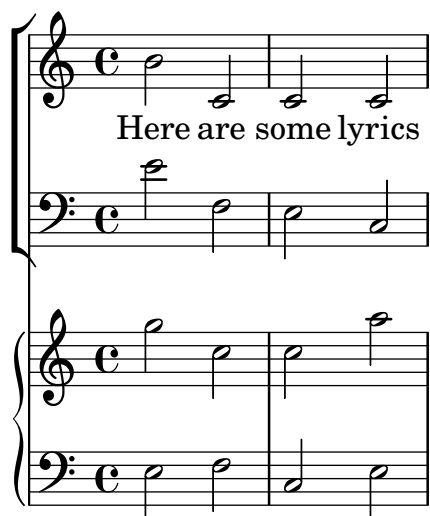

No hay ningún problema con el espaciado vertical predeterminado. Sin embargo, supongamos que estamos trabajando con un editor que tiene ciertos requisitos específicos para el espaciado vertical de los pentagramas y la letra: quiere que la letra esté más separada de las notas, que el acompañamiento de piano esté más separado de la línea vocal y que los dos pentagramas de piano estén más juntos entre sí. Comenzaremos con la letra.

La letra se encuentra en el interior de un sistema, y por tanto las instrucciones para aplicarle el espaciado estarán en Sección “Espaciado vertical flexible dentro de los sistemas” en *Referencia de la Notación*. Allí se dice que el texto son líneas del tipo ‘no-pauta’ y por tanto la instrucción para cambiar su espaciado hará referencia a una propiedad con la palabra `nonstaff` en el nombre. La separación a partir de la línea inferior viene indicada por la palabra `unrelatedstaff`. Las partes vocales pertenecen a un grupo vertical `VerticalAxisGroup`, por lo que tenemos que ajustar sus propiedades. Probémoslo y veamos si funciona.

```
<<
\new ChoirStaff
<<
\new Staff {
```

```

    \new Voice = "music" {
      b'2 c' c' c'
    }
  }
  \new Lyrics \with {
    \override VerticalAxisGroup
      .nonstaff-relatedstaff-spacing.padding = 5
    \override VerticalAxisGroup
      .nonstaff-unrelatedstaff-spacing.padding = 5
  }
  \lyricsto "music" {
    Here are some lyrics
  }
  \new Staff {
    \clef bass e'2 f e c
  }
>>
\new PianoStaff
<<
  \new Staff {
    g''2 c'' c'' a''
  }
  \new Staff {
    \clef bass e2 f c e
  }
>>
>>

```

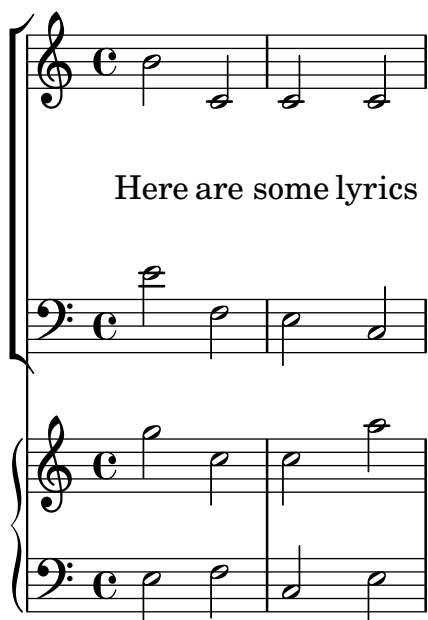

Bien: sí, funciona, pero quizá demasiado bien. Cuando establecemos el padding (relleno) a 5, LilyPond añade 5 espacios de pentagrama a la distancia entre los objetos, lo que es excesivo para nosotros en este caso. Usaremos en su lugar un valor de 2.

A continuación, desplazaremos la música de piano para separarla de las partes vocales. La música vocal es un `ChoirStaff` (un contexto de sistema coral), y por tanto tenemos que aumentar el espaciado entre ese grupo de pentagramas y el sistema de piano que se encuentra debajo. Lo

haremos cambiando la sub-propiedad `basic-distance` (distancia básica) del grob `StaffGrouper` del `staffgroup-staff-spacing`.

```
<<
\new ChoirStaff \with {
  \override StaffGrouper
    .staffgroup-staff-spacing.basic-distance = 15
}
<<
\new Staff {
  \new Voice = "music" {
    b'2 c' c' c'
  }
}
\new Lyrics \with {
  \override VerticalAxisGroup
    .nonstaff-relatedstaff-spacing.padding = 2
  \override VerticalAxisGroup
    .nonstaff-unrelatedstaff-spacing.padding = 2
}
\lyricsto "music" {
  Here are some lyrics
}
\new Staff {
  \clef bass e'2 f e c
}
>>
\new PianoStaff
<<
\new Staff {
  g''2 c'' c'' a''
}
\new Staff {
  \clef bass e2 f c e
}
>>
>>
```

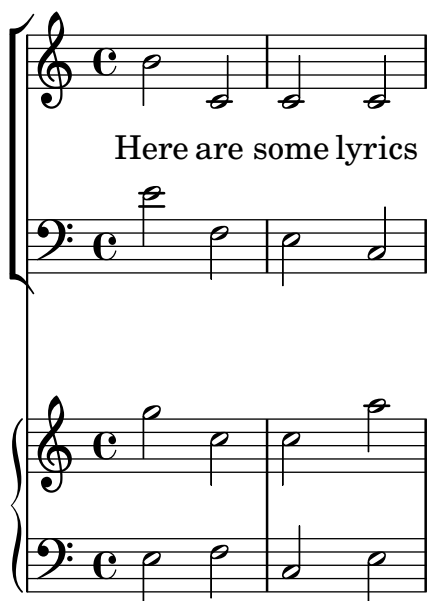

Muy bien. Ahora, solo nos queda el último requisito de hacer que los pentagramas de piano estén más juntos. Para conseguirlo, de nuevo alteramos las propiedades del grob `StaffGrouper`, pero esta vez vamos a reducir tanto la `basic-distance` (distancia básica) como el `padding` (relleno). Podemos hacerlo como se muestra a continuación.

```
<<
  \new ChoirStaff \with {
    \override StaffGrouper
      .staffgroup-staff-spacing.basic-distance = 15
  }
  <<
    \new Staff {
      \new Voice = "music" {
        b'2 c' c' c'
      }
    }
    \new Lyrics \with {
      \override VerticalAxisGroup
        .nonstaff-relatedstaff-spacing.padding = 2
      \override VerticalAxisGroup
        .nonstaff-unrelatedstaff-spacing.padding = 2
    }
    \lyricsto "music" {
      Here are some lyrics
    }
    \new Staff {
      \clef bass e'2 f e c
    }
  >>
  \new PianoStaff \with {
    \override StaffGrouper.staff-staff-spacing =
      #'((basic-distance . 0)
        (padding . 0))
  }
  <<
```

```

\new Staff {
  g''2 c'' c'' a''
}
\new Staff {
  \clef bass e2 f c e
}
>>
>>

```

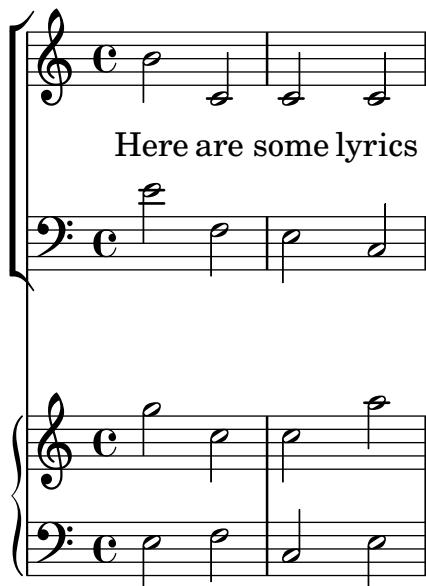

Con esto los hemos colocado muy juntos entre sí (pero es lo que el editor quería). Se podrían haber separado más alterando el relleno, padding, o la distancia básica, `basic-distance`, si quisiéramos.

Hay muchas formas de alterar el espaciado vertical. Un punto clave que debemos recordar es que el espaciado entre objetos dentro de un `StaffGroup` (como los grupos `GrandStaff` o `PianoStaff`) se controla con las variables de espaciado del `StaffGroup`. El espaciado de los pentagramas no agrupados (como `Lyrics` y `Staff`) se controla con las variables del `VerticalAxisGroup`. Para ver más detalles, consulte Sección “Variables de espaciado de paper verticales flexibles” en *Referencia de la Notación* y Sección “Espaciado vertical flexible dentro de los sistemas” en *Referencia de la Notación*.

5.7 Colisiones de objetos

Los consejos y trucos que se han cubierto en esta sección son aplicaciones y ampliaciones de los capítulos previos de este mismo manual. Concretamente, debería manejarse bien con los conceptos de *dimensiones*, *desplazamientos* y *alineaciones*, véase Sección 5.4 [Desplazamientos y alineaciones], página 117.

5.7.1 Mover objetos

Aunque pueda sorprenderle, LilyPond no es perfecto. Ciertos elementos de notación se pueden superponer, lo que es una lástima, pero en realidad es bastante poco frecuente. Normalmente la necesidad de mover objetos es por claridad o razones estéticas: el aspecto es mejor con un poco más o un poco menos de espacio de separación.

Existen tres enfoques principales que llevan a la resolución de superposiciones en la notación. Se deben considerar en el siguiente orden:

1. La **dirección** de uno de los objetos que se superponen se puede cambiar usando las instrucciones predefinidas que se vieron anteriormente para los objetos dentro-del-pentagrama (véase Sección 5.5.2 [Objetos interiores al pentagrama], página 123). Se pueden recolocar fácilmente las plicas, ligaduras de expresión y de unión, barras de corchea, indicaciones dinámicas, texto y grupos de valoración especial de esta forma. La limitación es que solo tiene la posibilidad de elegir entre dos posiciones, y podría ser que ninguna de ellas sea la adecuada.
2. Las **propiedades del objeto**, que LilyPond usa cuando está colocando los objetos de presentación, se pueden modificar usando la instrucción de sobrescritura `\override`. Las ventadas de hacer cambios a este tipo de propiedad son: a) que algún otro objeto se moverá automáticamente si es necesario, para dejarle sitio, y b) una única sobrescritura se puede aplicar a todas las instancias del mismo tipo de objeto. Entre tales propiedades se encuentran:

- `direction` (dirección)

Ya se ha estudiado con cierto detalle: véase Sección 5.5.2 [Objetos interiores al pentagrama], página 123.

- `padding` (relleno), `right-padding` (relleno por la derecha), `staff-padding` (relleno de pentagrama)

Según un objeto se está colocando, el valor de su propiedad de relleno `padding` especifica el espacio intermedio que se debe dejar entre él mismo y el límite más próximo del objeto contra el que se está colocando. Observe que es el valor de `padding` del objeto **que se está colocando** el que se usa; el valor de `padding` del objeto que ya está colocado se ignora. Los espacios intermedios especificados mediante `padding` se pueden aplicar a todos los objetos que contemplan la interfaz `side-position-interface`.

En lugar de con `padding`, la colocación de los grupos de alteraciones se controla con `right-padding`. Esta propiedad se encuentra en el grob `AccidentalPlacement` que, observe, vive dentro del contexto de **Staff**. Durante el proceso tipográfico, las cabezas de las notas se componen tipográficamente en primer lugar, y después las alteraciones, si existen, se añaden a la izquierda de las cabezas utilizando la propiedad de relleno por la derecha `right-padding` para determinar la separación entre la alteración y la cabeza, y de las alteraciones entre sí. Así pues, solo la propiedad de relleno por la derecha `right-padding` del objeto `AccidentalPlacement` tiene efecto sobre la colocación de las alteraciones.

La propiedad `staff-padding` está estrechamente relacionada con la propiedad `padding`: `padding` controla la separación mínima entre cualquier objeto que contemple la interfaz `side-position-interface` y el objeto más cercano (generalmente la nota o las líneas del pentagrama); `staff-padding` se aplica solo a los objetos que siempre se sitúan fuera del pentagrama: controla la separación mínima entre dicho objeto y el pentagrama. Observe que `staff-padding` no tiene ningún efecto sobre objetos que se posicionan respecto a la nota en vez de hacerlo respecto al pentagrama, incluso aunque puede ser sobrescrito sin error por tales objetos: simplemente se ignora.

Para descubrir qué propiedad de relleno se necesita para el objeto que quiere recolocar, debe volver al manual de RFI y buscar las propiedades del objeto. Tenga cuidado porque las propiedades de relleno podrían no estar en el objeto más obvio, así que busque en los objetos que puedan tener alguna relación con él.

Todos los valores de relleno se miden en espacios del pentagrama. Para la mayor parte de los objetos el valor se establece de forma predeterminada en aproximadamente 1.0 o menos (varía con cada objeto). Se puede sobrescribir si se necesita una separación intermedia mayor (o menor).

- `self-alignment-X` (auto-alineamiento en el eje X)

Use esta propiedad para alinear el objeto a la izquierda, a la derecha, o centrarlo con respecto al punto de referencia del objeto «padre». Se puede usar con todos los objetos que contemplan la interfaz `self-alignment-interface`. En general son objetos que contienen texto. Los valores son `LEFT`, `RIGHT` o `CENTER`. De forma alternativa se puede especificar un valor numérico entre `-1` y `+1`, donde `-1` es alineado por la izquierda, `+1` es alineado por la derecha, y los números intermedios mueven el texto progresivamente desde alineado por la izquierda hasta alineado por la derecha. Se pueden especificar valores numéricos mayores de 1 para mover el texto incluso más lejos hacia la izquierda, o menos de `-1` para alejarlo más hacia la derecha. Un cambio en 1 en el valor corresponde a un movimiento de la mitad de la longitud total del propio texto.

- `extra-spacing-width` (anchura de separación adicional)

Esta propiedad está disponible para todos los objetos que contemplan la interfaz `item-interface`. Toma dos números, el primero se suma al límite izquierdo y el segundo se suma al límite derecho. Los números negativos desplazan el límite a la izquierda y los positivos a la derecha, por lo que para ensanchar un objeto el primer número debe ser negativo y el segundo positivo. Observe que no todos los objetos ostentan los dos números. Por ejemplo, el objeto `Accidental` (alteración) solo toma nota del primer número (el borde izquierdo).

- `staff-position` (posición de pentagrama)

- `horizontal-shift` (desplazamiento horizontal)

Dentro de una voz, todas las notas que se producen en el mismo momento se agrupan en una *columna de notas*, y se crea un objeto `NoteColumn` para controlar el posicionamiento horizontal de dicho grupo de notas (véase “Columnas de nota” en Sección 4.2.2 [Voces explícitas], página 56). Si *y solo si* dos o más columnas de nota dentro de un solo contexto de pauta (Staff), las dos con las plicas en la misma dirección, aparecen en el mismo momento musical, los valores de sus propiedades `horizontal-shift` se usan para asignarles una puntuación y las columnas con puntuaciones más altas se desplazan progresivamente para evitar las colisiones entre las cabezas de las notas. Esta propiedad se establece con las instrucciones `\voiceXXX` y se pueden sobrescribir directamente con una instrucción `\override o`, de forma más común con las instrucciones `\shiftOn`. Observe que esta propiedad se usa para *calificar* las columnas de nota o para aplicar desplazamientos: no especifica la magnitud del desplazamiento, que se va incrementando progresivamente en pasos basándose en la anchura de las cabezas de nota para cada puntuación. Los pasos son normalmente de la mitad de la anchura de una cabeza de nota, pero puede ser el ancho completo de la cabeza de una nota cuando está implicado un grupo de notas muy apretadas entre sí.

- `force-hshift` (forzar desplazamiento horizontal)

La propiedad `force-hshift` forma parte de los grobs `NoteColumn` (realmente de la interfaz `note-column-interface`). Modificarlo permite mover una columna de notas en situaciones donde las columnas de notas se superponen. Observe que no tiene efecto sobre las columnas de nota que no se superponen. Se especifica en unidades adecuadas a una columna de notas, por ejemplo la anchura de la cabeza de la nota de la primera voz. Se debe usar en situaciones complejas donde las instrucciones `\shiftOn` normales (véase Sección 4.2.2 [Voces explícitas], página 56) no resuelven el conflicto entre las notas de

forma satisfactoria. Es preferible a la propiedad `extra-offset` para este propósito porque no hay necesidad de averiguar la distancia en espacios de pentagrama, y mover las notas dentro o fuera de una `NoteColumn` afecta a otras acciones como a la fusión entre cabezas de nota.

- Finalmente, cuando todo lo demás falla, los objetos se pueden reposicionar manualmente con relación a la tercera línea del pentagrama verticalmente, o desplazándolas una cierta distancia a una nueva posición. Las desventajas son que los valores correctos para el reposicionamiento se deben adivinar, a menudo por ensayo y error, para cada objeto individual y, puesto que el movimiento se hace después de que LilyPond ha colocado todos los demás objetos es usuario es responsable de evitar cualquier colisión que pudiera producirse. Sin embargo la dificultad principal con este enfoque es que los valores de reposicionado podrían tener que ser vueltos a calcular si la música se modifica más tarde. Las propiedades que se pueden usar para este tipo de posicionamiento manual son como sigue.

- `extra-offset` (desplazamiento adicional)

Esta propiedad se aplica a cualquier objeto de presentación que contemple el `grob-interface`. Toma una pareja de números que especifican el desplazamiento adicional en las direcciones horizontal y vertical. Los números negativos mueven el objeto a la izquierda o hacia abajo. Las unidades son espacios de pentagrama. El desplazamiento adicional se hace después de que la composición tipográfica de los objetos ha terminado, así que un objeto puede ser reposicionado a cualquier lugar sin afectar a ninguna otra cosa.

- `positions` (posiciones)

Ésta es de la mayor utilidad para ajustar manualmente la inclinación y la altura de las barras de corchea, ligaduras de expresión y corchetes de grupos de valoración especial. Toma una pareja de números que dan la posición de los extremos izquierdo y derecho de la barra, ligadura, etc. con relación a la tercera línea del pentagrama. Las unidades son espacios de pentagrama. Observe, sin embargo, que las ligaduras de expresión y de fraseo no se pueden reposicionar en cantidades arbitrariamente grandes. LilyPond en primer lugar genera una lista de posiciones posibles para la ligadura y de forma predefinida encuentra la ligadura que tiene “mejor aspecto”. Si la propiedad `positions` se ha sobrescrito, la ligadura que está más cerca de las posiciones que se han solicitado, se selecciona de la lista.

Un objeto en particular podría no tener todas estas propiedades. Es necesario ir al manual RFI para buscar qué propiedades se encuentran disponibles para el objeto en cuestión.

Aquí presentamos una lista de los objetos que es más probable que estén implicados en colisiones, con el nombre del objeto que habría que buscar en el RFI para descubrir qué propiedades se deben usar para moverlos.

Tipo de objeto	Nombre del objeto
articulaciones (p.ej. ‘->’)	<code>Script</code>
barras	<code>Beam</code>
dinámica (verticalmente)	<code>DynamicLineSpanner</code>
dinámica (horizontalmente)	<code>DynamicText</code>
digitaciones	<code>Fingering</code>
Letras o números de ensayo	<code>RehearsalMark</code>
marcas de texto	<code>TextMark</code>
ligaduras de expresión	<code>Slur</code>
texto (p.ej. ‘~"texto"’)	<code>TextScript</code>
ligaduras de unión	<code>Tie</code>
grupos de valoración especial	<code>TupletBracket</code>

5.7.2 Arreglar notación con superposiciones

Veamos ahora cómo pueden ser de ayuda las propiedades que hemos visto en la sección anterior, para resolver problemas de notación que se superpone.

La propiedad `padding` (relleno)

La propiedad `padding` se puede ajustar para aumentar (o disminuir) la distancia entre símbolos impresos encima o debajo de las notas.

```
c'2\fermata
\override Script.padding = 3
b2\fermata
```

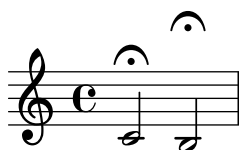

```
% This will not work, see below
\override MetronomeMark.padding = 3
\tempo 4 = 120
c'1 |
% This works
\override Score.MetronomeMark.padding = 3
\tempo 4 = 80
d'1 |
```

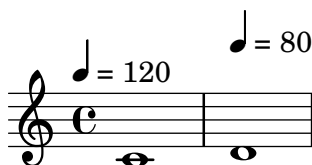

Observe en el segundo ejemplo la gran importancia que tiene saber qué contexto maneja un determinado objeto. Puesto que el grob `MetronomeMark` se maneja dentro del contexto `Score`, los cambios de propiedades en el contexto `Voice` pasarán inadvertidos. Para ver más detalles, consulte Sección “Modificar las propiedades” en *Referencia de la Notación*.

Si la propiedad de relleno `padding` de un objeto se incrementa cuando dicho objeto se encuentra en una pila de objetos que se están colocando de acuerdo a su prioridad `outside-staff-priority`, entonces ese objeto se moverá, y también todos los que están por fuera de él.

La propiedad `right-padding` (relleno por la derecha)

La propiedad `right-padding` afecta al espaciado entre la alteración y la nota a que se aplica.⁴ Normalmente no es necesaria, pero puede ser de ayuda, por ejemplo, en situaciones en que el espaciado horizontal está muy apretado.

```
\relative c' {
  cis8[ dis eis fis gis ais bis cis]
}

\relative c' {
```

⁴ El grob `DynamicText` también tiene una propiedad `right-padding` pero con una función completamente distinta: controla el espacio horizontal entre un matiz dinámico absoluto y un texto extenso de matiz dinámico que empieza en el mismo momento.

```
% move accents nearer to note heads
\override Score.AccidentalPlacement.right-padding = -0.1
cis8[ dis eis fis gis ais bis cis]
}
```

La propiedad `staff-padding` (relleno de pentagrama)

`staff-padding` se puede usar para alinear objetos como matices dinámicos a lo largo de una línea de base a una distancia fija del pentagrama, siempre que no exista ningún otro elemento de notación que fuerce una distancia mayor al pentagrama. No es una propiedad de `DynamicText` sino de `DynamicLineSpanner`. Esto es así porque la línea de base debe aplicarse por igual a **todas** las dinámicas, entre ellas las que se han creado como objetos de extensión. Así que ésta es la forma de alinear las indicaciones de matiz en el ejemplo de la sección anterior:

```
\override DynamicLineSpanner.staff-padding = 3
\relative { a'4\ f b\mf a\p b\mp }
```

La propiedad `self-alignment-X` (auto-alineación en X)

El ejemplo siguiente muestra cómo ajustar la posición de un objeto de digitación de cuerda en relación a la plica de una nota mediante el alineamiento del límite derecho con el punto de referencia de la nota «padre»:

```
\voiceOne
<a''\2>
\once \override StringNumber.self-alignment-X = #RIGHT
<a''\2>
```

La propiedad `staff-position` (posición en el pentagrama)

Los silencios multi-compás en una voz pueden chocar con las notas en otra voz. Puesto que estos silencios se tipografían centrados entre las barras de compás se necesitaría bastante esfuerzo para que LilyPond averiguara qué otras notas podrían chocar con él, ya que actualmente todo el manejo de colisiones entre notas y silencios se hace solamente para notas y silencios que ocurren al mismo tiempo. He aquí un ejemplo de colisión de este tipo:

```
<< \relative { c'4 c c c } \\ { R1 } >>
```

La mejor solución aquí es mover el silencio multi-compás hacia abajo, pues el silencio está en la voz inferior. El ajuste predeterminado para `\voiceTwo` (es decir, en la segunda voz de una construcción `<<{...} \{\...\}>>`) es que `staff-position` tenga el valor -6 para `MultiMeasureRest`, así que tenemos que bajarlo, digamos, cuatro semi-espacios de pentagrama, al valor -10.

```
<<
  \relative { c'4 c c c }
  \
  \override MultiMeasureRest.staff-position = -10
  { R1 }
>>
```

Esto es mejor que utilizar, por ejemplo, `extra-offset`, porque la línea adicional por encima del silencio se inserta automáticamente.

Observe que hay una peculiaridad con esta propiedad si se aplica a un `grob Tie` (ligadura de unión): LilyPond distingue entre números *exactos* (como enteros o fracciones) y números *inexactos* (como números que tienen decimales). Consulte la sección ‘Edición manual de las ligaduras’ en Sección “Ligaduras de unión” en *Referencia de la Notación* para ver la diferencia entre valores exactos e inexactos.

La propiedad `extra-offset` (desplazamiento adicional)

La propiedad `extra-offset` da un completo control sobre el posicionamiento de un objeto tanto vertical como horizontalmente.

En el ejemplo siguiente, la segunda digitación se desplaza ligeramente a la izquierda, y 1.8 espacios de pentagrama hacia abajo:

```
f'4-5
\once \override Fingering.extra-offset = #'(-0.3 . -1.8)
f'4-5
```

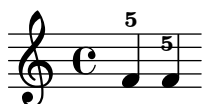

La propiedad `positions` (posiciones)

La propiedad `positions` permite controlar manualmente la posición vertical y de ahí también la inclinación de los tresillos, ligaduras de expresión y de fraseo, y barras de corchea.

He aquí un ejemplo en el que las ligaduras de fraseo y de expresión chocan entre sí:

```
\relative { a'8 \(( ( a'16 ) a \) }
```

Una posibilidad sería mover los dos extremos de la ligadura de fraseo hacia arriba. Podemos tratar de establecer el extremo izquierdo a 2.5 espacios de pentagrama por encima de la tercera

línea y el extremo derecho a 4.5 también hacia arriba, y LilyPond seleccionaría la ligadura de fraseo de entre las candidatas que ha encontrado con sus extremos más cercanos a éstos:

```
\once \override PhrasingSlur.positions = #'(2.5 . 4.5)
a'8 \(( ( a''16 ) a'' \)
```

Esto supone una mejora, pero ¿por qué no bajar un poco el extremo derecho de la ligadura de expresión? Si lo probamos, veremos que no se puede hacer así. Ello es a causa de que no existen ligaduras de expresión candidatas que estén más bajas que la que ya se ha seleccionado, y en este caso la propiedad `positions` no tiene ningún efecto. Sin embargo, las ligaduras de unión, expresión y fraseo *se pueden* colocar y conformar de manera muy exacta cuando se necesita. Para aprender la manera de hacerlo, consulte Sección “Modificación de ligaduras de unión y de expresión” en *Referencia de la Notación*.

Presentamos otro ejemplo. Vemos que la barra choca con las ligaduras:

```
{
  \time 4/2
  <<
    \relative { c'1~ 2. e8 f }
    \\\
    \relative {
      e''8 e e e
      e e e e
      f2 g
    }
  >>
  <<
    \relative { c'1~ 2. e8 f }
    \\\
    \relative {
      e''8 e e e
      e e e e
      f2 g
    }
  >>
}
```

Esto se puede resolver manualmente elevando los dos extremos de la barra desde su posición a 1.81 espacios de pentagrama bajo la línea central hasta, digamos, 1 espacio:

```
{
  \time 4/2
  <<
    \relative { c'1~ 2. e8 f }
    \\\
    \relative {
      \override Beam.positions = #'(-1 . -1)

```

```

      e''8 e e e
      e e e e
      f2 g
    }
  >>
  <<
  \relative { c'1~ 2. e8 f }
  \\
  \relative {
    e''8 e e e
    e e e e
    f2 g
    \revert Beam.positions
  }
  >>
}
```

Observe que la sobreescritura sigue aplicándose en la segunda voz del segundo compás de corcheas, pero no a ninguna de las barras de la primera voz, ni siquiera a las que están en el segundo compás, que es posterior. Tan pronto como la sobreescritura no pueda tener ningún efecto, debería ser revertida como se muestra.

La propiedad **force-hshift** (forzar desplazamiento horizontal)

Ahora podremos ver cómo aplicar las correcciones finales al ejemplo de Chopin que presentamos al final de Sección 4.2.1 [Oigo voces], página 51, que dejamos con este aspecto:

```

\new Staff \relative {
  \key aes \major
  <<
    { c''2 aes4. bes8 }
    \\
    { <ees, c>2 des }
    \\
    \\
    { aes'2 f4 fes }
  >> |
  <c ees aes c>1 |
}
```

Es necesario que la nota interior del primer acorde (el La bemol de la cuarta voz) no se aparte de la columna vertical de la nota aguda, por lo que usamos `\shiftOff`.

En el segundo acorde preferimos que el Fa esté alineado con el La bemol y que la nota grave se coloque ligeramente a la derecha para evitar una colisión de las plicas. Lo conseguimos ajustando el valor de `force-hshift` en la `NoteColumn` del Re bemol grave para moverlo a la derecha medio espacio de pentagrama, y fijando `force-hshift` para el Fa al valor cero. Observe que usamos

\once para evitar que los ajustes se propaguen más allá del momento musical inmediato, aunque en este pequeño ejemplo podrían omitirse el \once y el segundo \override de la cuarta voz. Ello no supondría una buena práctica.

Presentamos a continuación el resultado final:

```
\new Staff \relative {
  \key aes \major
  <<
    { c''2 aes4. bes8 }
    \\\
    { <ees, c>2 \once \override NoteColumn.force-hshift = 0.5 des }
    \\\
    \\\
    { \once \shiftOff aes'2 \once \shiftOff f4 fes }
  >> |
  <c ees aes c>1 |
}
```

5.7.3 Ejemplos reales de música

Finalizaremos esta sección sobre los trucos mostrando los pasos que se deben tomar para tratar con un ejemplo complicado que necesita varios ajustes para producir el resultado deseado. El ejemplo se ha escogido deliberadamente para ilustrar el uso de la Referencia de la Notación para resolver problemas de notación poco comunes. No es representativo del proceso de grabado más usual, por lo que ¡le recomendamos que no deje que estas dificultades le desanimen! Afortunadamente, las dificultades como éstas no son muy comunes.

El ejemplo está extraído de la *Primera Balada* de Chopin, Op. 23, compases 6 al 9, la transición entre el ‘Lento’ inicial y el ‘Moderato’. Presentamos en primer lugar el aspecto que queremos que tenga el resultado, pero para evitar complicar demasiado el ejemplo hemos quitado las indicaciones dinámicas, las digitaciones y el pedal, y no vamos a intentar trucar la apariencia tanto como sería posible hacerlo.

Observamos en primer lugar que la parte de la mano derecha del tercer compás requiere cuatro voces. Son las cinco corcheas unidas por una barra, la nota Do ligada, el Re blanca que se funde con el Re corchea, y el Fa sostenido negra con puntillo, que también está fundida con la corchea de su misma altura. Todo lo demás está en una sola voz, así que lo más fácil es introducir estas tres voces adicionales, en el momento en que se necesiten y de forma temporal. Si ha olvidado cómo hacerlo, lea las secciones Sección 4.2.1 [Oigo voces], página 51, y Sección 4.2.2 [Voces explícitas], página 56. Aquí tomamos la decisión de utilizar voces instanciadas explícitamente para el pasaje polifónico, dado que LilyPond es más probable que pueda evitar las colisiones si todas las voces se instancian explícitamente de esta forma.

Vamos a comenzar introduciendo las notas como dos variables y disponiendo la estructura de pentagramas en un bloque Score, y veremos qué produce LilyPond de forma predeterminada:

```
rhMusic = \relative {
  \new Voice {
    r2 c' '4. g8 |
    bes1~ |
    \time 6/4
    bes2. r8
    % Start polyphonic section of four voices
    <<
      { c,8 d fis bes a } % continuation of main voice
      \new Voice {
        \voiceTwo
        c,8~ 2
      }
      \new Voice {
        \voiceThree
        s8 d2
      }
      \new Voice {
        \voiceFour
        s4 fis4.
      }
    >> |
    g2. % continuation of main voice
  }
}

lhMusic = \relative {
  r2 <c' g ees>2 |
  <d g, d>1 |
  r2. d,,4 r4 r |
  r4
}

\score {
  \new PianoStaff <<
    \new Staff = "RH" <<
      \key g \minor
      \rhMusic
    >>
    \new Staff = "LH" <<
      \key g \minor
      \clef "bass"
      \lhMusic
    >>
  >>
}
```

Todas las notas son correctas, pero el aspecto está lejos de ser satisfactorio. La ligadura de unión choca con el cambio de compás, ciertas notas no se funden correctamente, y faltan algunos elementos de notación. En primer lugar trataremos con lo más fácil. Podemos añadir fácilmente la ligadura de expresión de la mano izquierda y la ligadura de fraseo de la mano derecha, pues todo ello se estudió en el Tutorial. Al hacerlo así obtenemos:

```
rhMusic = \relative {
  \new Voice {
    r2 c''4.\( g8 |
    bes1~ |
    \time 6/4
    bes2. r8
    % Start polyphonic section of four voices
    <<
    { c,8 d fis bes a } % continuation of main voice
    \new Voice {
      \voiceTwo
      c,8~ 2
    }
    \new Voice {
      \voiceThree
      s8 d2
    }
    \new Voice {
      \voiceFour
      s4 fis4.
    }
    >> |
    g2.\) % continuation of main voice
  }
}

lhMusic = \relative {
  r2 <c' g ees>2( |
  <d g, d>1) |
  r2. d,,4 r4 r |
  r4
}

\score {
  \new PianoStaff <<
    \new Staff = "RH" <<
      \key g \minor
      \rhMusic
    >>
  >>
}
```

```

\new Staff = "LH" <<
  \key g \minor
  \clef "bass"
  \lhMusic
>>
>>
}

```

El primer compás ahora es correcto. El segundo compás contiene un arpeggio y acaba en una doble barra. ¿Cómo los hacemos, pues no han sido mencionados en este Manual de Aprendizaje? Aquí es donde tenemos que volver a la Referencia de la Notación. Buscando la palabra ‘arpeggio’ y ‘línea divisoria’ en el índice nos muestra rápidamente que un arpeggio se hace añadiendo `\arpeggio` a un acorde, y la doble barra se produce por medio de la instrucción `\bar "||"`. Esto podemos hacerlo fácilmente. A continuación tenemos que corregir la colisión entre la ligadura de unión y la indicación de compás. Esto se hace mejor moviendo la ligadura hacia arriba.⁵ Estudiamos cómo mover objetos anteriormente en Sección 5.7.1 [Mover objetos], página 136, donde dice que los objetos que están situados de forma relativa al pentagrama se pueden mover verticalmente sobrescribiendo su propiedad `staff-position`, que se especifica en unidades de medio espacio de pentagrama respecto de la línea central del pentagrama. Así pues, la sobrescritura siguiente colocada justo antes de la primera nota ligada subirá la ligadura 3.5 medios espacios de pentagrama por encima de la línea central:

```
\once \override Tie.staff-position = 3.5
```

Con esto se completa el compás dos, dando como resultado:

```

rhMusic = \relative {
  \new Voice {
    r2 c''4.\( g8 |
    \once \override Tie.staff-position = 3.5
    bes1~ |
    \bar "||"
    \time 6/4
    bes2. r8
    % Start polyphonic section of four voices
    <<
    { c,8 d fis bes a } % continuation of main voice
    \new Voice {
      \voiceTwo
      c,8~ 2
    }
    \new Voice {
      \voiceThree
      s8 d2
    }
  }
}

```

⁵ Como alternativa, se podría ajustar `Tie.details.height-limit`, haciendo la ligadura más cóncava.

```

    \new Voice {
      \voiceFour
      s4 fis4.
    }
  >> |
  g2.\) % continuation of main voice
}
}

lhMusic = \relative {
  r2 <c' g ees>2( |
  <d g, d>1)\arpeggio |
  r2. d,,4 r4 r |
  r4
}

\score {
  \new PianoStaff <<
    \new Staff = "RH" <<
      \key g \minor
      \rhMusic
    >>
    \new Staff = "LH" <<
      \key g \minor
      \clef "bass"
      \lhMusic
    >>
  >>
}

```

Vayamos ahora al tercer compás y comienzo de la sección Moderato. El tutorial nos enseñó cómo escribir una indicación de tempo mediante la instrucción `\tempo`, por lo que añadir “Moderato” es fácil. Pero ahora ¿cómo fundimos notas que están en distintas voces? Aquí es donde debemos volver a buscar ayuda en el manual de Referencia de la notación. Al buscar la palabra “merge” (mezcla) en el índice de la Referencia de la notación llegamos rápidamente a las instrucciones para mezclar notas con distinta cabeza y con o sin puntillo, en Sección “Resolución de las colisiones” en *Referencia de la Notación*. En nuestro ejemplo tenemos que fusionar ambos tipos de nota en el transcurso de la sección polifónica del compás 3; por tanto, en virtud de la información que aparece en la Referencia de la Notación, escribimos

```

\mergeDifferentlyHeadedOn
\mergeDifferentlyDottedOn
al principio de la sección, y
\mergeDifferentlyHeadedOff
\mergeDifferentlyDottedOff

```

al final, dando como resultado:

Estas sobreescrituras han fundido los dos Fa sostenido, pero no los dos Re. ¿Por qué no? La respuesta está en la misma sección de la Referencia de la Notación: las notas que se fusionan deben tener las plicas en direcciones opuestas y dos notas no se pueden fusionar bien si hay una tercera nota en la misma columna. Aquí los dos Re tienen las plicas hacia arriba y hay una tercera nota: el Do. Sabemos cómo cambiar la dirección de la plica usando `\stemDown`, y la Referencia de la Notación también explica cómo mover el Do: aplicar un desplazamiento usando una de las instrucciones `\shift`. Pero ¿cuál? El Do está en la voz dos que tiene desactivado el desplazamiento, y los dos Re están en las voces uno y tres, que tienen el desplazamiento desactivado y activado, respectivamente. Por ello tenemos que desplazar el Do un nivel más todavía, usando `\shift0nn` para evitar que interfiera con los dos Re. Al aplicar estos cambios obtenemos:

```
rhMusic = \relative {
  \new Voice {
    r2 c''4.\( g8 |
    \once \override Tie.staff-position = 3.5
    bes1~ |
    \bar "||"
    \time 6/4
    bes2.\tempo "Moderato" r8
    \mergeDifferentlyHeadedOn
    \mergeDifferentlyDottedOn
    % Start polyphonic section of four voices
    <<
    { c,8 d fis bes a } % continuation of main voice
    \new Voice {
      \voiceTwo
      % Move the c2 out of the main note column
      % so the merge will work
      c,8~ \shift0nn c2
    }
    \new Voice {
      \voiceThree
      % Stem on the d2 must be down to permit merging
      s8 \stemDown d2
    }
    \new Voice {
      \voiceFour
      s4 fis4.
    }
  }
  >> |
  \mergeDifferentlyHeadedOff
  \mergeDifferentlyDottedOff
}
```

```

    g2.\) % continuation of main voice
  }
}

```

```

lhMusic = \relative {
  r2 <c' g ees>2( |
  <d g, d>1)\arpeggio |
  r2. d,,4 r4 r |
  r4
}

```

```

\score {
  \new PianoStaff <<
    \new Staff = "RH" <<
      \key g \minor
      \rhMusic
    >>
    \new Staff = "LH" <<
      \key g \minor
      \clef "bass"
      \lhMusic
    >>
  >>
}

```

Ya casi está. Solamente quedan dos problemas: la plica hacia abajo sobre el Re fusionado no tendría que estar ahí, y el Do estaría mejor colocado a la derecha de los Re. Sabemos cómo hacer las dos cosas a partir de trucos anteriores: hacemos la plica transparente, y movemos el Do con la propiedad `force-hshift`. Aquí tenemos el resultado final:

```

rhMusic = \relative {
  \new Voice {
    r2 c''4.\( g8 |
    \once \override Tie.staff-position = 3.5
    bes1~ |
    \bar "||"
    \time 6/4
    bes2.\tempo "Moderato" r8
    \mergeDifferentlyHeadedOn
    \mergeDifferentlyDottedOn
    % Start polyphonic section of four voices
    <<
    { c,8 d fis bes a } % continuation of main voice
    \new Voice {
      \voiceTwo

```

```

        c,8~
        % Reposition the c2 to the right of the merged note
        \once \override NoteColumn.force-hshift = 1.0
        % Move the c2 out of the main note column
        % so the merge will work
        \shiftOnn
        c2
    }
    \new Voice {
        \voiceThree
        s8
        % Stem on the d2 must be down to permit merging
        \stemDown
        % Stem on the d2 should be invisible
        \tweak Stem.transparent ##t
        d2
    }
    \new Voice {
        \voiceFour
        s4 fis4.
    }
    >> |
    \mergeDifferentlyHeadedOff
    \mergeDifferentlyDottedOff
    g2.\) % continuation of main voice
}
}

lhMusic = \relative {
    r2 <c' g ees>2( |
    <d g, d>1)\arpeggio |
    r2. d,,4 r4 r |
    r4
}

\score {
    \new PianoStaff <<
        \new Staff = "RH" <<
            \key g \minor
            \rhMusic
        >>
        \new Staff = "LH" <<
            \key g \minor
            \clef "bass"
            \lhMusic
        >>
    >>
}

```

5.8 Trucajes adicionales

Prácticamente hemos terminado nuestra introducción a los ajustes y el trucaje, solamente nos quedan por discutir algunos asuntos relacionados.

5.8.1 Otras aplicaciones de los trucos

Aquí describimos situaciones que se producen con bastante frecuencia en las partituras del mundo real.

Unir notas entre voces distintas

El ejemplo siguiente muestra cómo conectar notas que están en distintas voces utilizando ligaduras de unión. Normalmente solo se pueden conectar mediante ligaduras de unión notas que estén en la misma voz. Usando dos voces, con las notas ligadas en una de ellas:

y borrando la primera plica (con su corchete) hacia arriba en esa voz, da la impresión de que la ligadura se cruza entre las voces:

```
<<
{
  \once \omit Stem
  \once \omit Flag
  b'8~ 8\noBeam
}
\\
{ b'8[ g' ] }
>>
```

Véase también

Manual de aprendizaje [El prefijo `\once`], página 96, [La propiedad `stencil` (sello)], página 107.

Simulación de un calderón en el MIDI

Para los objetos fuera-del-pentagrama, normalmente es mejor sobrescribir la propiedad `stencil` («sello») del objeto que su propiedad `transparent` cuando desee quitarlos de la salida impresa. Mediante el establecimiento de la propiedad `stencil` de un objeto al valor `#f` podemos quitar el objeto por completo de la salida impresa. Esto significa que no tiene efecto sobre la colocación de otros objetos que pudieran colocarse en relación a él.

Por ejemplo, si quisiéramos cambiar la indicación metronómica con el propósito de simular un calderón en la salida MIDI, seguramente no querríamos que la indicación metronómica apareciese en la salida impresa, y no querríamos influir sobre la separación entre los dos sistemas ni sobre la colocación de las anotaciones adyacentes sobre el pentagrama. Por lo tanto, establecer su propiedad `stencil` al valor `#f` sería la mejor manera. Mostramos aquí el efecto de los dos métodos:

```
\score {
  \relative {
    % Visible tempo marking
    \tempo 4=120
    a'4 a a
    \once \hide Score.MetronomeMark
    % Invisible tempo marking to lengthen fermata in MIDI
    \tempo 4=80
    a4\fermata |
    % New tempo for next section
    \tempo 4=100
    a4 a a a |
  }
  \layout { }
  \midi { }
}
```

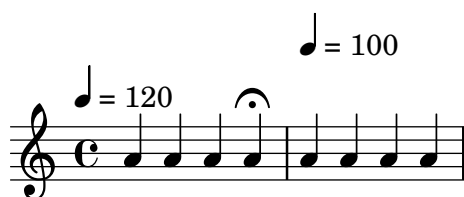

```
\score {
  \relative {
    % Visible tempo marking
    \tempo 4=120
    a'4 a a
    \once \omit Score.MetronomeMark
    % Invisible tempo marking to lengthen fermata in MIDI
    \tempo 4=80
    a4\fermata |
    % New tempo for next section
    \tempo 4=100
    a4 a a a |
  }
  \layout { }
  \midi { }
}
```

Ambos métodos quitan de la salida impresa la indicación metronómica que alarga el calderón, y los dos afectan al tempo del MIDI tal y como queríamos, pero la indicación metronómica

transparente de la primera línea fuerza una colocación muy alta de la indicación de tempo que sigue, mientras que la segunda (con el sello suprimido) no lo hace.

Véase también

Glosario musical: Sección “system” en *Glosario Musical*.

5.8.2 Uso de variables para los ajustes de disposición

Las instrucciones de sobreescritura son con frecuencia largas y tediosas de escribir, y se tienen que escribir de forma absolutamente correcta. Si las mismas sobreescrituras se van a utilizar muchas veces, podría merecer la pena definir variables para guardarlas.

Supongamos que queremos realzar ciertas palabras de la letra de una canción imprimiéndolas en cursiva y negrita. Las instrucciones `\italic` y `\bold` solo funcionan dentro de la letra de las canciones si están incluidas, junto con la palabra o palabras que se pretenden modificar, dentro de un `\markup`, lo que las hace tediosas de escribir. La necesidad de incluir las propias palabras impide que se puedan usar en variables simples. ¿Podríamos, como alternativa, utilizar las instrucciones `\override` y `\revert`?

```
\override Lyrics.LyricText.font-shape = #'italic
\override Lyrics.LyricText.font-series = #'bold
```

```
\revert Lyrics.LyricText.font-shape
\revert Lyrics.LyricText.font-series
```

Estas instrucciones también serían extremadamente tediosas de escribir si hubiera muchas palabras que quisiéramos subrayar. Pero sí *podemos* definirlas como dos variables y usarlas para delimitar las palabras que destacar. Otra ventaja de la utilización de variables para estas sobreescrituras es que ya no son necesarios los espacios que rodean al punto, puesto que no se interpretan directamente en el modo `\lyricmode`. He aquí un ejemplo de esto, aunque en la práctica quizá elegiríamos unos nombres de variable más cortos para que fueran más rápidos de teclear:

```
emphasize = {
  \override Lyrics.LyricText.font-shape = #'italic
  \override Lyrics.LyricText.font-series = #'bold
}

normal = {
  \revert Lyrics.LyricText.font-shape
  \revert Lyrics.LyricText.font-series
}

global = { \key c \major \time 4/4 \partial 4 }

SopranoMusic = \relative { c'4 | e4. e8 g4 g | a4 a g }
AltoMusic = \relative { c'4 | c4. c8 e4 e | f4 f e }
TenorMusic = \relative { e4 | g4. g8 c4. b8 | a8 b c d e4 }
BassMusic = \relative { c4 | c4. c8 c4 c | f8 g a b c4 }

VerseOne = \lyricmode {
  E -- | ter -- nal \emphasize Fa -- ther, | \normal strong to save,
}

VerseTwo = \lyricmode {
  O | \once \emphasize Christ, whose voice the | wa -- ters heard,
```

```

}

VerseThree = \lyricmode {
  0 | \emphasize Ho -- ly Spi -- rit, | \normal who didst brood
}

VerseFour = \lyricmode {
  0 | \emphasize Tri -- ni -- ty \normal of | love and pow'r
}

\score {
  \new ChoirStaff <<
    \new Staff <<
      \clef "treble"
      \new Voice = "Soprano" { \voiceOne \global \SopranoMusic }
      \new Voice = "Alto" { \voiceTwo \AltoMusic }
      \new Lyrics \lyricsto "Soprano" { \VerseOne }
      \new Lyrics \lyricsto "Soprano" { \VerseTwo }
      \new Lyrics \lyricsto "Soprano" { \VerseThree }
      \new Lyrics \lyricsto "Soprano" { \VerseFour }
    >>
    \new Staff <<
      \clef "bass"
      \new Voice = "Tenor" { \voiceOne \TenorMusic }
      \new Voice = "Bass" { \voiceTwo \BassMusic }
    >>
  >>
}

```

5.8.3 Hojas de estilo

La salida que produce LilyPond se puede modificar profundamente; consulte Capítulo 5 [Trucar la salida], página 93, para leer detalles sobre este asunto. Pero ¿qué ocurre si tiene muchos archivos a los que les quiere aplicar sus propios trucos? O ¿qué ocurre si, sencillamente, quiere separar los trucos de la propia música? Todo esto es bastante fácil de conseguir.

Veamos un ejemplo. No se preocupe si no entiende las partes que tienen todos los `#(...)`. Esto se explicará en Sección 5.8.5 [Trucos avanzados con Scheme], página 161.

```

mpdolce =
  \tweak self-alignment-X -0.6

```

```

#(make-dynamic-script
  #{ \markup { \dynamic mp \normal-text \italic \bold dolce } #})

inst =
#(define-music-function
  (string)
  (string?)
  #{ <>^\markup \bold \box #string #})

\relative {
  \tempo 4=50
  a'4.\mpdolce d8 cis4--\glissando a |
  b4 bes a2 |
  \inst "Clarinet"
  cis4.\< d8 e4 fis |
  g8(\! fis)-. e( d)-. cis2 |
}

```

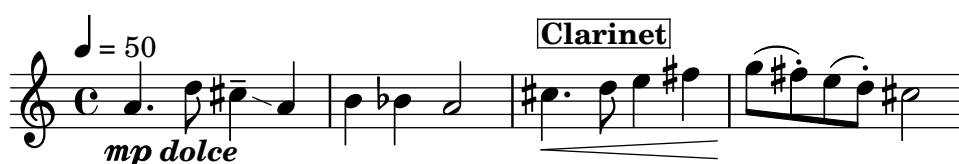

Hagamos algo respecto a las definiciones `mpdolce` e `inst`. Éstas producen la salida que deseamos, pero quizá las queríamos utilizar en otra pieza. Podríamos simplemente copiarlas y pegarlas al principio de cada archivo, pero sería bastante molesto. También hace que se queden las definiciones a la vista dentro de nuestros archivos de música, y yo personalmente encuentro todos los `#()` bastante poco estéticos. Los vamos a esconder dentro de otro archivo:

```

%%% guardar esto en un archivo con el nombre "definiciones.ily"
mpdolce =
  \tweak self-alignment-X -0.6
  #(make-dynamic-script
    #{ \markup { \dynamic mp \normal-text \italic \bold dolce } #})

inst =
#(define-music-function
  (string)
  (string?)
  #{ <>^\markup \bold \box #string #})

```

Haremos referencia a este archivo utilizando la instrucción `\include` al principio del archivo de música (la extensión `.ily` se utiliza para distinguir este archivo de inclusión –que se supone que no debe ser procesado de forma independiente– del archivo principal). Ahora modificaremos la música (guardemos este archivo como `musica.ly`).

```

\include "definiciones.ily"

\relative {
  \tempo 4=50
  a'4.\mpdolce d8 cis4--\glissando a |
  b4 bes a2 |
  \inst "Clarinet"
  cis4.\< d8 e4 fis |
}

```

```
g8(\! fis)-. e( d)-. cis2 |
}
```

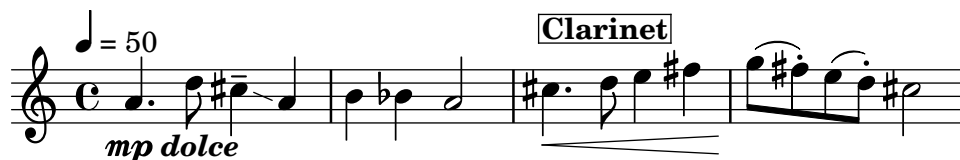

Eso tiene mejor aspecto, pero haremos algunos cambios más. El glissando es difícil de ver, así que lo haremos más grueso y lo acercaremos a las cabezas de las notas. Pondremos la indicación metronómica encima de la clave, en lugar de ir encima de la primera nota. Y por último, mi profesor de composición odia las indicaciones de compás 'C', así que la convertiremos en '4/4'.

Sin embargo, no debemos cambiar el archivo `musica.ly`. Sustituyamos nuestro archivo `definiciones.ly` con éste:

```
%%% definiciones.ly
mpdolce =
  \tweak self-alignment-X -0.6
  #(make-dynamic-script
    #{ \markup { \dynamic mp \normal-text \italic \bold dolce } #})

inst =
#(define-music-function
  (string)
  (string?)
  #{ <>^{\markup \bold \box #string #}})

\layout{
  \context {
    \Score
    \override MetronomeMark.extra-offset = #'(-5 . 0)
    \override MetronomeMark.padding = 3
  }
  \context {
    \Staff
    \numericTimeSignature
  }
  \context {
    \Voice
    \override Glissando.thickness = 3
    \override Glissando.gap = 0.1
  }
}
```

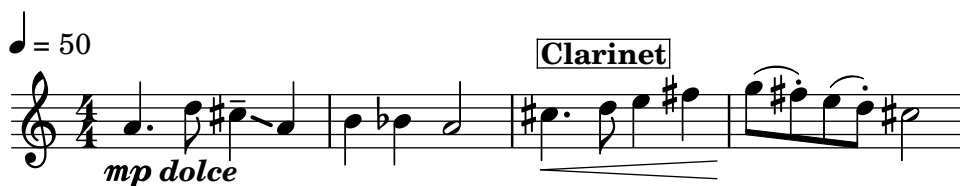

¡Eso tiene mucho mejor aspecto! Ahora suponga que quiere publicar esta pieza. A mi profesor de composición no le gustan las indicaciones de compás 'C', pero yo les tengo cierto cariño. Copiaremos el archivo actual `definiciones.ly` a `publicar-web.ly` y modificaremos éste.

Como el propósito de esta música es producir un PDF que va a mostrarse en la pantalla, también vamos a aumentar el tamaño general de la salida.

```
%%% publicar-web.ily
mpdolce =
  \tweak self-alignment-X -0.6
  #(make-dynamic-script
    #{ \markup { \dynamic mp \normal-text \italic \bold dolce } #})

inst =
  #(define-music-function
    (string)
    (string?)
    #{ <>^\markup \bold \box #string #})

#(set-global-staff-size 23)

\layout{
  \context {
    \Score
    \override MetronomeMark.extra-offset = #'(-5 . 0)
    \override MetronomeMark.padding = 3
  }
  \context {
    \Staff
  }
  \context {
    \Voice
    \override Glissando.thickness = 3
    \override Glissando.gap = 0.1
  }
}
```

Ahora, en la música, simplemente sustituyo `\include "definiciones.ily"` por `\include "publicar-web.ily"`. Por supuesto, podríamos hacer esto aún más práctico. Podríamos hacer un archivo `definiciones.ily` que contuviera solamente las definiciones de `\mpdolce` y de `\inst`, un archivo `publicar-web.ily` que contuviera solamente la sección `\layout` que se mostró en el ejemplo, y un archivo `universidad.ily` que contendría solamente los trucos para producir la salida que le gusta a mi profesor. El comienzo de `musica.ly` tendría entonces este aspecto:

```
\include "definiciones.ily"

%%% ¡Quitar el comentario de una sola de estas líneas!
```

```
\include "publicar-web.ily"
%\include "universidad.ily"
```

Este enfoque puede ser útil incluso si va a producir solo un conjunto de particellas. Yo utilizo media docena de archivos de ‘hojas de estilo’ para mis proyectos. Comienzo todos los archivos de música con `\include "../global.ily"`, que contiene

```
%%% global.ily
\version "2.25.30"

#(ly:set-option 'point-and-click #f)

\include "../iniciar/iniciar-definiciones.ily"
\include "../iniciar/iniciar-disposicion.ily"
\include "../iniciar/iniciar-cabeceras.ily"
\include "../iniciar/iniciar-papel.ily"
```

5.8.4 Otras fuentes de información

La documentación del manual de Referencia de Funcionamiento Interno contiene montañas de información sobre LilyPond, pero se puede obtener más información aún leyendo los archivos internos de LilyPond. Para echarles un vistazo, en primer lugar debe buscar la carpeta correspondiente a su sistema. La ubicación de esta carpeta depende de si consiguió el programa LilyPond descargando un binario precompilado desde el sitio web `lilypond.org` o si lo instaló mediante un gestor de paquetes (es decir, distribuido con GNU/Linux, o instalado bajo MacPorts, Homebrew, Cygwin, Chocolatey, etc.) o fue compilado a partir de la fuente.

- Descargado de `lilypond.org`

Diríjase a

`CARPETA_DE_INSTALACIÓN/lilypond-2.25.30/share/lilypond/2.25.30/`

- Instalado mediante un gestor de paquetes o compilado a partir de la fuente

Diríjase a `PREFIJO/share/lilypond/2.25.30/`, donde *PREFIJO* se encuentra determinado por su administrador de paquetes o guión configure.

Dentro de esta carpeta, las dos subcarpetas interesantes son

<code>ly/</code>	contiene archivos en formato LilyPond
<code>scm/</code>	contiene archivos en formato Scheme

Vamos a comenzar observando algunos archivos que están en `ly/`. Abra `ly/property-init.ly` con un editor de textos (el mismo que usaría normalmente para los archivos `.ly` servirá perfectamente). Este archivo contiene las definiciones de todas las instrucciones estándar predefinidas de LilyPond, como por ejemplo `\tieUp` y `\slurDotted`. Podrá ver que no son nada más que definiciones de variables que contienen una o varias instrucciones `\override`. Por ejemplo, `\textLengthOn` está definido de tal forma que su valor es:

```
textLengthOn = {
  % 0.4 staff-space between adjacent texts
  \override TextScript.extra-spacing-width = #'(-0.0 . 0.4)
  \override TextScript.extra-spacing-height = #'(-inf.0 . +inf.0)
}
```

Si no le gustan los valores predeterminados, estas instrucciones predefinidas se pueden redefinir con facilidad como cualquier otra variable, al principio de su archivo de código de entrada.

Los siguientes son los archivos más útiles que se encuentran en `ly/`:

Archivo	Contenido
ly/engraver-init.ly	Definiciones de Contextos de grabadores
ly/paper-defaults-init.ly	especificaciones de valores predeterminados relacionados con el papel
ly/performer-init.ly	Definiciones de Contextos de interpretación
ly/property-init.ly	Definiciones de todas las instrucciones predefinidas que son comunes
ly/spanner-init.ly	Definiciones de las instrucciones predefinidas relacionadas con los objetos de extensión

Otros ajustes (como las definiciones de las instrucciones de marcado) se almacenan como archivos .scm (de Scheme). El lenguaje de programación Scheme se utiliza para proporcionar una interfaz programable en el funcionamiento interno de LilyPond. Cualquier explicación adicional sobre estos archivos se encuentra por el momento fuera del ámbito de este manual, porque se requiere un cierto conocimiento del lenguaje Scheme. Se advierte a los usuarios que se necesita una importante cantidad de conocimientos técnicos o de tiempo para comprender el lenguaje Scheme y estos archivos (véase Sección “Tutorial de Scheme” en *Extender*).

Si ya tiene estos conocimientos, los archivos de Scheme que pueden interesarle son:

Archivo	Contenido
scm/auto-beam.scm	Valores predeterminados de sub-barrado
scm/define-grobs.scm	valores predeterminados de las propiedades de grobs
scm/define-markup-commands.scm	Casi todas las instrucciones de marcado
scm/midi.scm	Ajustes predeterminados para la salida MIDI
scm/output-lib.scm	Ajustes que afectan al aspecto de los trastes, colores, alteraciones, líneas divisorias, etc.
scm/parser-clef.scm	Definiciones de las claves contempladas
scm/script.scm	Ajustes predeterminados para las articulaciones

5.8.5 Trucos avanzados con Scheme

Aunque es posible hacer muchas cosas con las instrucciones `\override` y `\tweak`, tenemos una forma incluso más poderosa de modificar el funcionamiento de LilyPond, a través de una interfaz programable hacia las operaciones internas de LilyPond. Se puede incorporar código escrito en el lenguaje de programación Scheme, directamente en el mecanismo de funcionamiento de LilyPond. Por supuesto, para hacer esto se necesitan al menos unos conocimientos básicos de programación en Scheme, y damos una introducción en el Sección “Tutorial de Scheme” en *Extender*.

Como ejemplo que ilustra una de las muchas posibilidades, en lugar de dar a una propiedad un valor constante, se puede establecer al resultado de un procedimiento de Scheme que se invoca cada vez que LilyPond accede a esta propiedad. La propiedad se puede establecer dinámicamente a un valor determinado por el procedimiento en el momento en que se invoca. En este ejemplo damos a las cabezas de las notas un color que depende de su posición dentro del pentagrama.

```
#(define (color-notehead grob)
  "Color the notehead according to its position on the staff."
  (let ((mod-position (modulo (ly:grob-property grob 'staff-position)
                              7))))
  (case mod-position
    ;; Return rainbow colors
    ((1) (x11-color 'red )) ; for C
    ((2) (x11-color 'orange )) ; for D
    ((3) (x11-color 'yellow )) ; for E
```

```

      ((4) (x11-color 'green )) ; for F
      ((5) (x11-color 'blue  )) ; for G
      ((6) (x11-color 'purple )) ; for A
      ((0) (x11-color 'violet )) ; for B
    )))

\relative {
  % Arrange to obtain color from color-notehead procedure
  \override NoteHead.color = #color-notehead
  a2 b | c2 d | e2 f | g2 a |
}

```

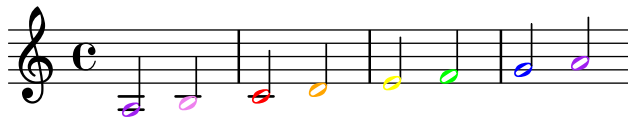

Se pueden encontrar ejemplos adicionales que muestran la utilización de estas interfaces programables, en Sección “Funciones de callback” en *Extender*.

Apéndice A Plantillas

Esta sección del manual contiene plantillas con la partitura de LilyPond ya preparada. Sólo tiene que escribir las notas, lanzar LilyPond y ¡disfrutar de unas hermosas partituras impresas!

A.1 Plantillas incorporadas

Algunas plantillas que son adecuadas para un abanico de posibilidades en música coral, se encuentran incorporadas dentro de LilyPond. Se pueden usar para crear música coral sencilla, con o sin acompañamiento de piano, en dos, cuatro u ocho pentagramas. A diferencia de otras plantillas, éstas están ‘incorporadas’, lo que significa que no tienen que copiarse o editarse: en lugar de ello, sencillamente se incluyen con la instrucción `\include` dentro del archivo de entrada.

Nota: A diferencia de la mayoría de los archivos de inclusión, estas plantillas incorporadas se deben incluir *al final* del archivo de entrada.

Las expresiones musicales necesarias se introducen definiendo valores para variables específicas. Estas definiciones deben ir antes del archivo incluido con la instrucción `\include`.

A.1.1 Plantilla coral SATB

La música se puede disponer con una o dos voces por pentagrama fijando el valor de `TwoVoicesPerStaff` a `##f` o `##t`, respectivamente.

A continuación aparece el archivo de entrada completo que produce un arreglo a cuatro voces SATB con letras individuales y acompañamiento de piano:

```
SopranoMusic = \relative { a'4\f a8 a a4 a }
SopranoLyrics = \lyricmode { Sop -- ra -- no ly -- rics }
AltoMusic = \relative { d'4\f d d d }
AltoLyrics = \lyricmode { Al -- to ly -- rics }
TenorMusic = \relative { a4\p a a a }
TenorLyrics = \lyricmode { Te -- nor ly -- rics }
BassMusic = \relative { c2\p c4 c }
BassLyrics = \lyricmode { Bass ly -- rics }
PianoRHMus = \relative { c' e g c }
PianoDynamics = { s2\mp s4 s4 }
PianoLHMus = \relative { c e g c }
\include "satb.ly"
```

La misma entrada se puede utilizar para producir una partitura con dos voces por pentagrama, tan solo ajustando el valor de `TwoVoicesPerStaff` a `##t`. De nuevo, cada voz tiene su letra individual.

```
SopranoMusic = \relative { a'4\f a8 a a4 a }
SopranoLyrics = \lyricmode { Sop -- ra -- no ly -- rics }
AltoMusic = \relative { d'4\f d d d }
AltoLyrics = \lyricmode { Al -- to ly -- rics }
TenorMusic = \relative { a4\p a a a }
TenorLyrics = \lyricmode { Te -- nor ly -- rics }
BassMusic = \relative { c2\p c4 c }
BassLyrics = \lyricmode { Bass ly -- rics }
PianoRHMus = \relative { c' e g c }
PianoDynamics = { s2\mp s4 s4 }
PianoLHMus = \relative { c e g c }
TwoVoicesPerStaff = ##t
\include "satb.ly"
```

Sop-rano ly-rics

f

SOPRANO

ALTO

f

Al-to ly-rics

Te-nor ly-rics

p

TENOR

BASS

p

Bass ly-rics

PIANO

mp

Cuando se establece el valor de `TwoVoicesPerStaff` a `#f` (falso) o se deja como predeterminado, cualquiera de las variables musicales puede omitirse para producir arreglos con menos voces. Aquí, por ejemplo, aparece la manera en que debe escribirse el archivo de entrada para un dúo de Soprano y Bajo:

```
SopranoMusic = \relative { c'' c c c }
SopranoLyrics = \lyricmode { High voice ly -- rics }
BassMusic = \relative { a a a a }
BassLyrics = \lyricmode { Low voice ly -- rics }
\include "satb.ly"
```

SOPRANO

High voice lyrics

BASS

Low voice lyrics

Se puede añadir a cada una de las partes una segunda estrofa o una letra alternativa:

```
SopranoMusic = \relative { a'4 a a a }
SopranoLyricsOne = \lyricmode {
  \set stanza = "1."
  Words to verse one
}
SopranoLyricsTwo = \lyricmode {
  \set stanza = "2."
  Words to verse two
}
\include "satb.ly"
```

SOPRANO

1. Words to verse one
2. Words to verse two

Cuando las letras y las duraciones son las mismas para todas las partes, la música vocal se dispone mejor sobre dos pentagramas con dos voces cada uno. Se ofrece la posibilidad de incluir hasta nueve estrofas. El ejemplo sin acompañamiento que aparece a continuación tiene solamente tres estrofas.

```
SopranoMusic = \relative { a' a a a }
AltoMusic = \relative { f' f f f }
VerseOne = \lyricmode {
  \set stanza = "1."
  Words to verse one
}
VerseTwo = \lyricmode {
  \set stanza = "2."
  Words to verse two
}
VerseThree = \lyricmode {
  \set stanza = "3."
  Words to verse three
}
TenorMusic = \relative { a a a a }
BassMusic = \relative { f f f f }
TwoVoicesPerStaff = ##t
\include "satb.ly"
```

SOPRANO
ALTO

1. Words to verse one
2. Words to verse two
3. Words to verse three

TENOR
BASS

Puede ajustarse el valor de otras variables. La tonalidad y la indicación de compás se pueden modificar a partir de los ajustes predeterminados:

```
Key = \key a \major
Time = {
  \time 5/4
  \tempo "Allegro" 4 = 144
}
SopranoMusic = \relative { gis' gis gis gis gis }
AltoMusic = \relative { cis' cis cis cis cis }
VerseOne = \lyricmode { Words to this du -- et }
TwoVoicesPerStaff = ##t
\include "satb.ly"
```

Los nombres de instrumento y/o los nombres cortos de instrumento se pueden modificar también:

```
SopranoMusic = \relative { c' c c c }
SopranoLyrics = \lyricmode { High voice ly -- rics }
SopranoInstrumentName = "Soprano 1"
SopranoShortInstrumentName = "S1"
AltoMusic = \relative { a' a a a }
AltoLyrics = \lyricmode { Low voice ly -- rics }
AltoInstrumentName = "Soprano 2"
AltoShortInstrumentName = "S2"
\include "satb.ly"
```

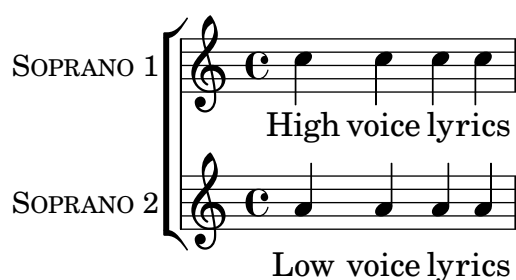

aunque en su lugar podría resultar más fácil usar la plantilla `ssaattbb.ly`. véase Sección A.1.2 [Plantilla coral SSAATTBB], página 168.

Se puede añadir un discanto definiendo el valor de la variable `DescantMusic` y se puede añadir una letra para el discanto definiendo valores para la variable `DescantLyrics`. De manera similar, puede añadirse una parte de solista por encima de los pentagramas del coro agrupado definiendo valores para `SoloMusic` y `SoloLyrics`.

Los bloques `\header` y `\paper` se pueden añadir de la forma normal. Se puede poner un bloque `\layout` de la manera usual en el nivel superior, y el contenido se combina (pero no sobrescribe) con los ajustes predeterminados que se ofrecen en la plantilla. Como alternativa, todos los ajustes predeterminados provistos por la plantilla se pueden descartar definiendo una variable `Layout` que contenga *todos* los ajustes requeridos:

```
Layout = \layout { ... }
```

El conjunto completo de variables que pueden modificarse se pueden consultar en el archivo `ly/satb.ly`, véase Sección 5.8.4 [Otras fuentes de información], página 160.

Véase también

Manual de aprendizaje: Sección 3.4.1 [Organizar las piezas mediante variables], página 39, Sección A.5 [Plantillas de conjuntos vocales], página 180, Sección 4.4 [Extender las plantillas], página 74, Sección 5.8.4 [Otras fuentes de información], página 160.

Advertencias y problemas conocidos

El establecimiento de la variable `TwoVoicesPerStaff` tiene efecto sobre la duración completa de la partitura: no se pueden dar distintos valores en momentos diferentes.

No son posibles arreglos más complejos de música coral SATB con esta sencilla plantilla incorporada.

A.1.2 Plantilla coral SSAATTBB

Todas las variables definidas para la plantilla SATB, con la excepción de las variables `VerseXxx` están asimismo disponibles para la plantilla SSAATTBB, véase Sección A.1.1 [Plantilla coral SATB], página 163. Además, la música y la letra de las voces primera y segunda en una cualquiera o en las cuatro partes se puede especificar dando valores a las variables `SopranoOneMusic`, `SopranoTwoMusic`, etc., con las letras en `SopranoOneLyrics`, `SopranoTwoLyrics`, etc. Se pueden definir hasta cuatro estrovas adicionales para todas las partes usando las variables `SopranoOneLyricsOne`, estando las demás definidas de forma análoga.

Si se establece el valor de `TwoVoicesPerStaff` a `##t`, *todas* las partes vocales se situarán en pentagramas únicos como voces en divisi. Si `TwoVoicesPerStaff` se deja en su valor predeterminado o se establece a `##f`, entonces las partes vocales individuales se pueden disponer sobre uno o dos pentagramas de acuerdo al valor de `SopranoTwoVoicesPerStaff`, `MenTwoVoicesPerStaff`, etc.

Como ejemplo, supongamos que tenemos una pieza para soprano y contralto que comienza con todas las voces al unísono y continúa en una sección con dos partes vocales, soprano y contralto, y termina con una sección de cuatro pentagramas. Se codificaría de la siguiente forma:

```
Time = { s1 \break s1 \break }
WomenMusic = \relative { a'4 a a a }
WomenLyrics = \lyricmode { Wo -- men ly -- rics }
SopranoMusic = \relative { s1 | c''4 c c c8 c }
SopranoLyrics = \lyricmode{ So -- pra -- no ly -- rics }
AltoMusic = \relative { s1 | g'4 g g g }
AltoLyrics = \lyricmode { Al -- to ly -- rics }
SopranoOneMusic = \relative { s1 | s1 | e''4 e e e }
SopranoOneLyrics = \lyricmode { Sop One ly -- rics }
SopranoTwoMusic = \relative { s1 | s1 | c''4 c c c }
SopranoTwoLyrics = \lyricmode { Sop Two ly -- rics }
AltoOneMusic = \relative { s1 | s1 | g'4 g g g8 g }
AltoOneLyrics = \lyricmode { Al -- to One ly -- rics }
AltoTwoMusic = \relative { s1 | s1 | e'4 e e e8 e }
AltoTwoLyrics = \lyricmode { Al -- to Two ly -- rics }
\layout { ragged-right = ##t }
\include "ssaattbb.ly"
```

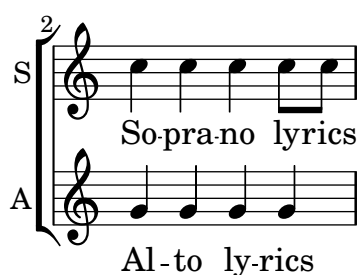

S 1
Sop One ly-rics

S 2
Sop Two ly-rics

A 1
Al - to One lyrics

A 2
Al - to Two lyrics

Las voces masculinas se pueden añadir de forma análoga.

Para cambiar la disposición de forma que las voces de soprano en divisi utilicen un pentagrama compartido, sencillamente fijamos el valor de `SopranoTwoVoicesPerStaff` a `##t`, dejando todos los demás valores sin cambios, así:

```
SopranoTwoVoicesPerStaff = ##t
Time = { s1 \break s1 \break }
WomenMusic = \relative { a'4 a a a }
WomenLyrics = \lyricmode { Wo -- men ly -- rics }
SopranoMusic = \relative { s1 | c''4 c c c8 c }
SopranoLyrics = \lyricmode{ So -- pra -- no ly -- rics }
AltoMusic = \relative { s1 | g'4 g g g }
AltoLyrics = \lyricmode { Al -- to ly -- rics }
SopranoOneMusic = \relative { s1 | s1 | e''4 e e e }
SopranoOneLyrics = \lyricmode { Sop One ly -- rics }
SopranoTwoMusic = \relative { s1 | s1 | c''4 c c c }
SopranoTwoLyrics = \lyricmode { Sop Two ly -- rics }
AltoOneMusic = \relative { s1 | s1 | g'4 g g g8 g }
AltoOneLyrics = \lyricmode { Al -- to One ly -- rics }
AltoTwoMusic = \relative { s1 | s1 | e'4 e e e8 e }
AltoTwoLyrics = \lyricmode { Al -- to Two ly -- rics }
\layout { ragged-right = ##t }
\include "ssaattbb.ly"
```

WOMEN

Women ly-rics

S
So-pra-no lyrics

A
Al-to ly-rics

o bien, para hacer que todas las voces emparejadas compartan un solo pentagrama, establezca TwoVoicesPerStaff al valor `##t`:

```
TwoVoicesPerStaff = ##t
Time = { s1 \break s1 \break }
WomenMusic = \relative { a'4 a a a }
WomenLyrics = \lyricmode { Wo -- men ly -- rics }
SopranoMusic = \relative { s1 | c''4 c c c8 c }
SopranoLyrics = \lyricmode{ So -- pra -- no ly -- rics }
AltoMusic = \relative { s1 | g'4 g g g }
AltoLyrics = \lyricmode { Al -- to ly -- rics }
SopranoOneMusic = \relative { s1 | s1 | e''4 e e e }
SopranoOneLyrics = \lyricmode { Sop One ly -- rics }
SopranoTwoMusic = \relative { s1 | s1 | c''4 c c c }
SopranoTwoLyrics = \lyricmode { Sop Two ly -- rics }
AltoOneMusic = \relative { s1 | s1 | g'4 g g g8 g }
AltoOneLyrics = \lyricmode { Al -- to One ly -- rics }
AltoTwoMusic = \relative { s1 | s1 | e'4 e e e8 e }
AltoTwoLyrics = \lyricmode { Al -- to Two ly -- rics }
\layout { ragged-right = ##t }
\include "ssaattbb.ly"
```

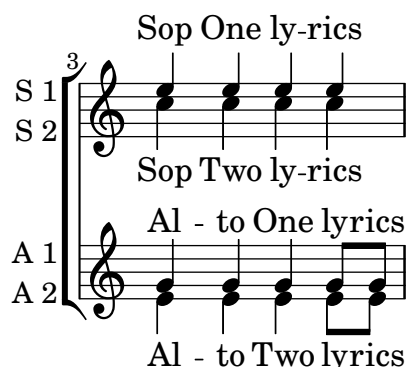

Es posible ver el conjunto completo de variables que se pueden cambiar examinando el archivo `ly/ssaattbb.ly`, véase Sección 5.8.4 [Otras fuentes de información], página 160.

Véase también

Manual de aprendizaje: Sección 3.4.1 [Organizar las piezas mediante variables], página 39, Sección A.5 [Plantillas de conjuntos vocales], página 180, Sección 4.4 [Extender las plantillas], página 74, Sección 5.8.4 [Otras fuentes de información], página 160.

Advertencias y problemas conocidos

El valor de las distintas variables `...TwoVoicesPerStaff` se aplica a toda la duración de la partitura: no pueden recibir valores distintos en tiempos diferentes.

No son posibles arreglos de música coral a 8 partes más complejos, con esta sencilla plantilla incorporada.

A.2 Plantillas de pentagrama único

A.2.1 Sólo notas

Esta plantilla simple prepara un pentagrama con notas, adecuado para un instrumento solista o un fragmento melódico. Córtelo y péguelo en un archivo, escriba las notas y ¡ya está!

```
melody = \relative c' {
  \clef treble
  \key c \major
  \time 4/4

  a4 b c d
}

\score {
  \new Staff \melody
  \layout { }
  \midi { }
}
```

A.2.2 Notas y letra

Esta pequeña plantilla muestra una melodía sencilla con letra. Córtela y péguela, escriba las notas y luego la letra. Este ejemplo desactiva el barrado automático, que es lo más frecuente

en las partes vocales antiguas. Para usar el barrado automático modifique o marque como un comentario la línea correspondiente.

```
melody = \relative c' {
  \clef treble
  \key c \major
  \time 4/4

  a4 b c d
}

text = \lyricmode {
  Aaa Bee Cee Dee
}

\score{
  <<
    \new Voice = "one" {
      \autoBeamOff
      \melody
    }
    \new Lyrics \lyricsto "one" \text
  >>
  \layout { }
  \midi { }
}
```

A.2.3 Notas y acordes

¿Quiere preparar una hoja guía de acordes (o «lead sheet») con melodía y acordes? ¡No busque más!

```
melody = \relative c' {
  \clef treble
  \key c \major
  \time 4/4

  f4 e8[ c] d4 g
  a2 ~ a
}

harmonies = \chordmode {
  c4:m f:min7 g:maj c:aug
  d2:dim b4:5 e:sus
}

\score {
  <<
    \new ChordNames {
      \set chordChanges = ##t
    }
  >>
}
```

```

        \harmonies
    }
    \new Staff \melody
>>
\layout{ }
\midi { }
}

```

A.2.4 Notas, letra y acordes

Esta plantilla facilita la preparación de una canción con melodía, letra y acordes.

```

melody = \relative c' {
    \clef treble
    \key c \major
    \time 4/4

    a4 b c d
}

text = \lyricmode {
    Aaa Bee Cee Dee
}

harmonies = \chordmode {
    a2 c
}

\score {
    <<
        \new ChordNames {
            \set chordChanges = ##t
            \harmonies
        }
        \new Voice = "one" { \autoBeamOff \melody }
        \new Lyrics \lyricsto "one" \text
    >>
    \layout { }
    \midi { }
}

```

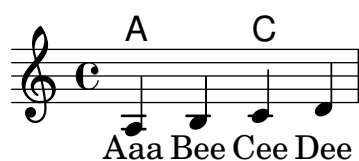

A.3 Plantillas de piano

A.3.1 Piano solo

Presentamos a continuación una plantilla de piano sencilla con algunas notas.

```
upper = \relative c'' {
  \clef treble
  \key c \major
  \time 4/4

  a4 b c d
}

lower = \relative c {
  \clef bass
  \key c \major
  \time 4/4

  a2 c
}

\score {
  \new PianoStaff \with { instrumentName = "Piano" }
  <<
    \new Staff = "upper" \upper
    \new Staff = "lower" \lower
  >>
  \layout { }
  \midi { }
}
```

A.3.2 Piano y melodía con letra

He aquí el típico formato de una canción: un pentagrama con la melodía y la letra, y el acompañamiento de piano por debajo.

```
melody = \relative c'' {
  \clef treble
  \key c \major
  \time 4/4

  a b c d
}

text = \lyricmode {
  Aaa Bee Cee Dee
}
```

```

upper = \relative c'' {
  \clef treble
  \key c \major
  \time 4/4

  a4 b c d
}

lower = \relative c {
  \clef bass
  \key c \major
  \time 4/4

  a2 c
}

\score {
  <<
    \new Voice = "mel" { \autoBeamOff \melody }
    \new Lyrics \lyricsto mel \text
    \new PianoStaff <<
      \new Staff = "upper" \upper
      \new Staff = "lower" \lower
    >>
  >>
  \layout {
    \context { \Staff \RemoveEmptyStaves }
  }
  \midi { }
}

```

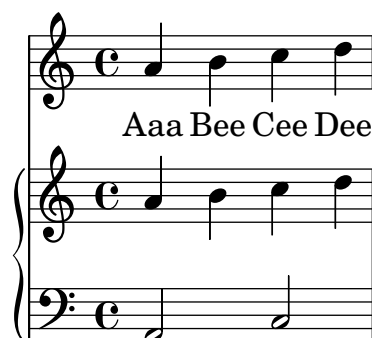

A.3.3 Piano con letra centrada

En lugar de tener un pentagrama dedicado a la melodía y la letra, ésta se puede centrar entre los pentagramas de un sistema de piano.

```

upper = \relative c'' {
  \clef treble
  \key c \major
  \time 4/4

  a4 b c d

```

```

}

lower = \relative c {
  \clef bass
  \key c \major
  \time 4/4

  a2 c
}

text = \lyricmode {
  Aaa Bee Cee Dee
}

\score {
  \new PianoStaff <<
    \new Staff = upper { \new Voice = "singer" \upper }
    \new Lyrics \lyricsto "singer" \text
    \new Staff = lower { \lower }
  >>
  \layout { }
  \midi { }
}

```

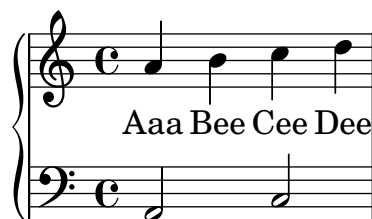

A.4 Plantillas de cuarteto de cuerda

A.4.1 Cuarteto de cuerda simple

Esta plantilla muestra un cuarteto de cuerda normal. También utiliza una sección `\global` para el compás y la armadura

```

global= {
  \time 4/4
  \key c \major
}

violinOne = \new Voice \relative c'' {
  c2 d
  e1
  \bar "|"
}

violinTwo = \new Voice \relative c'' {
  g2 f
  e1
  \bar "|"
}

```

```

}

viola = \new Voice \relative c' {
  \clef alto
  e2 d
  c1
  \bar "|"
}

cello = \new Voice \relative c' {
  \clef bass
  c2 b
  a1
  \bar "|"
}

\score {
  \new StaffGroup <<
    \new Staff \with { instrumentName = "Violin 1" }
    << \global \violinOne >>
    \new Staff \with { instrumentName = "Violin 2" }
    << \global \violinTwo >>
    \new Staff \with { instrumentName = "Viola" }
    << \global \viola >>
    \new Staff \with { instrumentName = "Cello" }
    << \global \cello >>
  >>
  \layout { }
  \midi { }
}

```

A.4.2 Particellas de cuarteto de cuerda

El fragmento de código “Plantilla de cuarteto de cuerda” produce un resultado satisfactorio para el cuarteto, pero ¿y si tenemos que imprimir las particellas? Esta nueva plantilla muestra cómo usar la funcionalidad `\tag` (etiqueta) para dividir fácilmente una pieza en particellas individuales.

Tenemos que dividir esta plantilla en archivos independientes; los nombres de archivo están dentro de los comentarios al principio de cada archivo. `piece.ly` contiene todas las definicio-

nes de música. Los otros archivos (`score.ly`, `vn1.ly`, `vn2.ly`, `vla.ly` y `vlc.ly`) producen la particella correspondiente.

¡No olvide quitar los comentarios que hemos especificado cuando use los archivos independientes!

```
% piece.ly
% (This is the global definitions file)

global= {
  \time 4/4
  \key c \major
}

Violinone = \new Voice \relative c' {
  c2 d e1
  \bar "|"
}

Violintwo = \new Voice \relative c' {
  g2 g e1
  \bar "|"
}

Viola = \new Voice \relative c' {
  \clef alto
  e2 d c1
  \bar "|"
}

Cello = \new Voice \relative c' {
  \clef bass
  c2 b a1
  \bar "|"
}

music = {
  <<
    \tag #'score \tag #'vn1
    \new Staff \with { instrumentName = "Violin 1" }
    << \global \Violinone >>

    \tag #'score \tag #'vn2
    \new Staff \with { instrumentName = "Violin 2" }
    << \global \Violintwo >>

    \tag #'score \tag #'vla
    \new Staff \with { instrumentName = "Viola" }
    << \global \Viola >>

    \tag #'score \tag #'vlc
    \new Staff \with { instrumentName = "Cello" }
    << \global \Cello >>
  >>
}
```

```

>>
}

% These are the other files you need to save on your computer

% score.ly
% (This is the main file)

% uncomment the line below when using a separate file
%\include "piece.ly"

#(set-global-staff-size 14)

\score {
  \new StaffGroup \keepWithTag #'score \music
  \layout { }
  \midi { }
}

%{ Uncomment this block when using separate files

% vn1.ly
% (This is the Violin 1 part file)

\include "piece.ly"
\score {
  \keepWithTag #'vn1 \music
  \layout { }
}

% vn2.ly
% (This is the Violin 2 part file)

\include "piece.ly"
\score {
  \keepWithTag #'vn2 \music
  \layout { }
}

% vla.ly
% (This is the Viola part file)

\include "piece.ly"
\score {
  \keepWithTag #'vla \music
  \layout { }
}

% vlc.ly
% (This is the Cello part file)

```

```

\include "piece.ly"
\score {
  \keepWithTag #'vlc \music
  \layout { }
}

%}

```

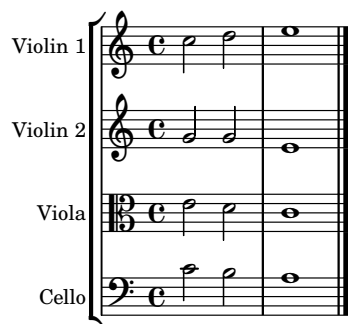

A.5 Plantillas de conjuntos vocales

Debemos copiar en nuestra partitura el texto de las plantillas que se muestran más abajo, y editarlas allí. Si tiene una disposición coral SATB relativamente sencilla, quizá prefiera utilizar las plantillas incorporadas, que solo necesitan incluirse con la instrucción `\include`, véase Sección A.1 [Plantillas incorporadas], página 163.

A.5.1 Partitura vocal SATB

He aquí una partitura vocal estándar para cuatro voces SATB. Con grupos mayores, suele ser útil incluir una sección que aparezca en todas las partes. Por ejemplo, el compás y la armadura casi siempre son los mismos para todas. Como en la plantilla “Himno”, las cuatro voces se reagrupan en solo dos pentagramas.

```

\paper {
  top-system-spacing.basic-distance = 10
  score-system-spacing.basic-distance = 20
  system-system-spacing.basic-distance = 20
  last-bottom-spacing.basic-distance = 10
}

global = {
  \key c \major
  \time 4/4
}

sopMusic = \relative {
  c' '4 c c8[( b)] c4
}

sopWords = \lyricmode {
  hi hi hi hi
}

altoMusic = \relative {
  e'4 f d e
}

```

```

altoWords = \lyricmode {
  ha ha ha ha
}

tenorMusic = \relative {
  g4 a f g
}
tenorWords = \lyricmode {
  hu hu hu hu
}

bassMusic = \relative {
  c4 c g c
}
bassWords = \lyricmode {
  ho ho ho ho
}

\score {
  \new ChoirStaff <<
    \new Lyrics = "sopranos" \with {
      % this is needed for lyrics above a staff
      \override VerticalAxisGroup.staff-affinity = #DOWN
    }
    \new Staff = "women" <<
      \new Voice = "sopranos" {
        \voiceOne
        << \global \sopMusic >>
      }
      \new Voice = "altos" {
        \voiceTwo
        << \global \altoMusic >>
      }
    >>
    \new Lyrics = "altos"
    \new Lyrics = "tenors" \with {
      % this is needed for lyrics above a staff
      \override VerticalAxisGroup.staff-affinity = #DOWN
    }
    \new Staff = "men" <<
      \clef bass
      \new Voice = "tenors" {
        \voiceOne
        << \global \tenorMusic >>
      }
      \new Voice = "basses" {
        \voiceTwo << \global \bassMusic >>
      }
    >>
    \new Lyrics = "basses"
    \context Lyrics = "sopranos" \lyricsto "sopranos" \sopWords
    \context Lyrics = "altos" \lyricsto "altos" \altoWords

```

```

\context Lyrics = "tenors" \lyricsto "tenors" \tenorWords
\context Lyrics = "basses" \lyricsto "basses" \bassWords
>>
}

```

A.5.2 Partitura vocal SATB y reducción para piano automática

Esta plantilla añade una reducción de piano automática a la partitura vocal SATB estándar que se mostró en la “Plantilla de conjunto vocal”. Esto presenta uno de los puntos fuertes de LilyPond: podemos usar una definición de música más de una vez. Si se hace cualquier cambio en las notas de la parte vocal (digamos `tenorMusic`), entonces los cambios se aplicarán también a la reducción de piano.

```

\paper {
  top-system-spacing.basic-distance = 10
  score-system-spacing.basic-distance = 20
  system-system-spacing.basic-distance = 20
  last-bottom-spacing.basic-distance = 10
}

global = {
  \key c \major
  \time 4/4
}

sopMusic = \relative {
  c'4 c c8[( b)] c4
}
sopWords = \lyricmode {
  hi hi hi hi
}

altoMusic = \relative {
  e'4 f d e
}
altoWords = \lyricmode {
  ha ha ha ha
}

tenorMusic = \relative {
  g4 a f g
}

```

```

tenorWords = \lyricmode {
  hu hu hu hu
}

bassMusic = \relative {
  c4 c g c
}
bassWords = \lyricmode {
  ho ho ho ho
}

\score {
  <<
    \new ChoirStaff <<
      \new Lyrics = "sopranos" \with {
        % This is needed for lyrics above a staff
        \override VerticalAxisGroup.staff-affinity = #DOWN
      }
      \new Staff = "women" <<
        \new Voice = "sopranos" { \voiceOne << \global \sopMusic >> }
        \new Voice = "altos" { \voiceTwo << \global \altoMusic >> }
      >>
      \new Lyrics = "altos"
      \new Lyrics = "tenors" \with {
        % This is needed for lyrics above a staff
        \override VerticalAxisGroup.staff-affinity = #DOWN
      }
    >>

    \new Staff = "men" <<
      \clef bass
      \new Voice = "tenors" { \voiceOne << \global \tenorMusic >> }
      \new Voice = "basses" { \voiceTwo << \global \bassMusic >> }
    >>
    \new Lyrics = "basses"
    \context Lyrics = "sopranos" \lyricsto "sopranos" \sopWords
    \context Lyrics = "altos" \lyricsto "altos" \altoWords
    \context Lyrics = "tenors" \lyricsto "tenors" \tenorWords
    \context Lyrics = "basses" \lyricsto "basses" \bassWords
  >>

  \new PianoStaff <<
    \new Staff <<
      \set Staff.printPartCombineTexts = ##f
      \partCombine
      << \global \sopMusic >>
      << \global \altoMusic >>
    >>
    \new Staff <<
      \clef bass
      \set Staff.printPartCombineTexts = ##f
      \partCombine
      << \global \tenorMusic >>
      << \global \bassMusic >>
    >>
  >>
}

```

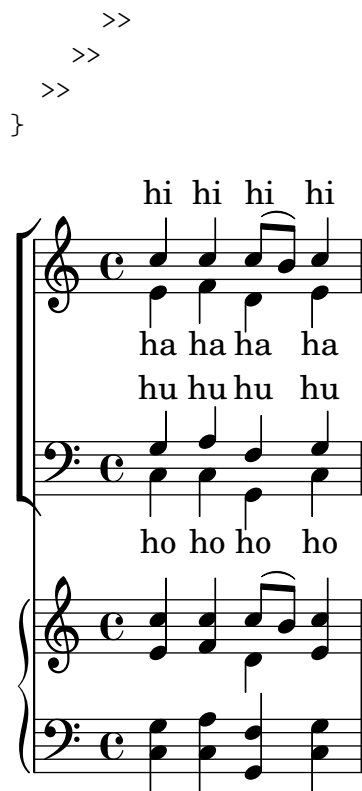

A.5.3 SATB con contextos alineados

Esta plantilla es, básicamente, la misma que la sencilla plantilla “Conjunto vocal”, excepto que aquí todas las líneas de letra se colocan utilizando `alignAboveContext` y `alignBelowContext`.

```

global = {
  \key c \major
  \time 4/4
}

sopMusic = \relative c' {
  c4 c c8[( b)] c4
}
sopWords = \lyricmode {
  hi hi hi hi
}

altoMusic = \relative c' {
  e4 f d e
}
altoWords = \lyricmode {
  ha ha ha ha
}

tenorMusic = \relative c' {
  g4 a f g
}
tenorWords = \lyricmode {
  hu hu hu hu
}

```

```

bassMusic = \relative c {
  c4 c g c
}
bassWords = \lyricmode {
  ho ho ho ho
}

\score {
  \new ChoirStaff <<
    \new Staff = "women" <<
      \new Voice = "sopranos" { \voiceOne << \global \sopMusic >> }
      \new Voice = "altos" { \voiceTwo << \global \altoMusic >> }
    >>
    \new Lyrics \with { alignAboveContext = "women" }
      \lyricsto "sopranos" \sopWords
    \new Lyrics \with { alignBelowContext = "women" }
      \lyricsto "altos" \altoWords
    % we could remove the line about this with the line below, since
    % we want the alto lyrics to be below the alto Voice anyway.
    % \new Lyrics \lyricsto "altos" \altoWords

    \new Staff = "men" <<
      \clef bass
      \new Voice = "tenors" { \voiceOne << \global \tenorMusic >> }
      \new Voice = "basses" { \voiceTwo << \global \bassMusic >> }
    >>
    \new Lyrics \with { alignAboveContext = "men" }
      \lyricsto "tenors" \tenorWords
    \new Lyrics \with { alignBelowContext = "men" }
      \lyricsto "basses" \bassWords
    % again, we could replace the line above this with the line below.
    % \new Lyrics \lyricsto "basses" \bassWords
  >>
}

```

A.5.4 SATB sobre cuatro pentagramas

He aquí una plantilla de coro SATB en cuatro pentagramas.

```

global = {
  \key c \major

```

```

\time 4/4
\dynamicUp
}
sopranonotes = \relative c'' {
  c2 \p \< d c d \f
}
sopranowords = \lyricmode { do do do do }
altonotes = \relative c'' {
  c2\p d c d
}
altowords = \lyricmode { re re re re }
tenornotes = {
  \clef "G_8"
  c2\mp d c d
}
tenorwords = \lyricmode { mi mi mi mi }
bassnotes = {
  \clef bass
  c2\mf d c d
}
basswords = \lyricmode { mi mi mi mi }

\score {
  \new ChoirStaff <<
    \new Staff <<
      \new Voice = "soprano" <<
        \global
        \sopranonotes
      >>
      \new Lyrics \lyricsto "soprano" \sopranowords
    >>
    \new Staff <<
      \new Voice = "alto" <<
        \global
        \altonotes
      >>
      \new Lyrics \lyricsto "alto" \altowords
    >>
    \new Staff <<
      \new Voice = "tenor" <<
        \global
        \tenornotes
      >>
      \new Lyrics \lyricsto "tenor" \tenorwords
    >>
    \new Staff <<
      \new Voice = "bass" <<
        \global
        \bassnotes
      >>
      \new Lyrics \lyricsto "bass" \basswords
    >>
  >>
}

```

>>
}

p *f*
do do do do
p
re re re re
mp
mi mi mi mi
mf
mi mi mi mi

A.5.5 Estrofas a solo y estribillo a dos voces

Esta plantilla crea una partitura que comienza con una estrofa para solista y continúa con un estribillo a dos voces. también muestra el uso de silencios de separación dentro de la variable `\global` para definir cambios de compás (y otros elementos que son comunes a todas las partes) a lo largo de toda la partitura.

```
\header { tagline = ##f }

global = {
  \key g \major

  % verse
  \time 3/4
  s2.*2
  \break

  % refrain
  \time 2/4
  s2*2
  \bar "|"
}

SoloNotes = \relative g' {
  \clef "treble"

  % verse
  g4 g g |
  b4 b b |

  % refrain
  R2*2 |
}
```

```

SoloLyrics = \lyricmode {
  One two three |
  four five six |
}

SopranoNotes = \relative c'' {
  \clef "treble"

  % verse
  R2.*2 |

  % refrain
  c4 c |
  g4 g |
}

SopranoLyrics = \lyricmode {
  la la |
  la la |
}

BassNotes = \relative c {
  \clef "bass"

  % verse
  R2.*2 |

  % refrain
  c4 e |
  d4 d |
}

BassLyrics = \lyricmode {
  dum dum |
  dum dum |
}

\score {
  <<
    \new Voice = "SoloVoice" << \global \SoloNotes >>
    \new Lyrics \lyricsto "SoloVoice" \SoloLyrics

    \new ChoirStaff <<
      \new Voice = "SopranoVoice" << \global \SopranoNotes >>
      \new Lyrics \lyricsto "SopranoVoice" \SopranoLyrics

      \new Voice = "BassVoice" << \global \BassNotes >>
      \new Lyrics \lyricsto "BassVoice" \BassLyrics
    >>
  >>
  \layout {

```

```

ragged-right = ##t
\context { \Staff
  % these lines prevent empty staves from being printed
  \RemoveEmptyStaves
  \override VerticalAxisGroup.remove-first = ##t
}
}
}

```

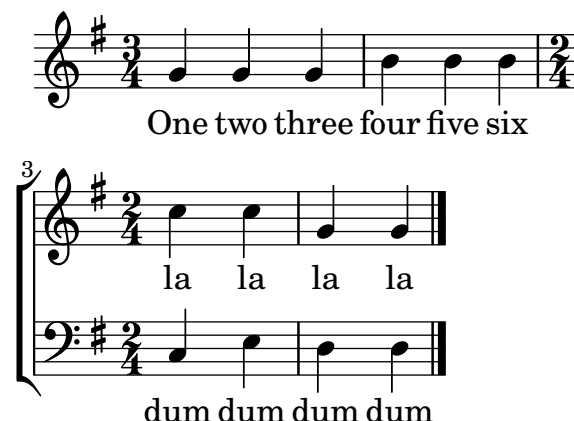

A.5.6 Melodías de himnos

Este fragmento de código muestra una forma de preparar un himno cuando cada línea comienza con un compás parcial. También muestra cómo añadir los versos como texto independiente debajo de la música.

```

Timeline = {
  \time 4/4
  \tempo 4=96
  \partial 2
  s2 | s1 | s2 \breathe s2 | s1 | s2 \caesura \break
  s2 | s1 | s2 \breathe s2 | s1 | s2 \fine
}

```

```

SopranoMusic = \relative g' {
  g4 g | g g g g | g g g g | g g g g | g2
  g4 g | g g g g | g g g g | g g g g | g2
}

```

```

AltoMusic = \relative c' {
  d4 d | d d d d | d d d d | d d d d | d2
  d4 d | d d d d | d d d d | d d d d | d2
}

```

```

TenorMusic = \relative a {
  b4 b | b b b b | b b b b | b b b b | b2
  b4 b | b b b b | b b b b | b b b b | b2
}

```

```

BassMusic = \relative g {
  g4 g | g g g g | g g g g | g g g g | g2
  g4 g | g g g g | g g g g | g g g g | g2
}

```

```

}

global = {
  \key g \major
}

\score { % Start score
  <<
    \new PianoStaff << % Start pianostaff
      \new Staff << % Start Staff = RH
        \global
        \clef "treble"
        \new Voice = "Soprano" << % Start Voice = "Soprano"
          \Timeline
          \voiceOne
          \SopranoMusic
        >> % End Voice = "Soprano"
      \new Voice = "Alto" << % Start Voice = "Alto"
        \Timeline
        \voiceTwo
        \AltoMusic
      >> % End Voice = "Alto"
    >> % End Staff = RH
    \new Staff << % Start Staff = LH
      \global
      \clef "bass"
      \new Voice = "Tenor" << % Start Voice = "Tenor"
        \Timeline
        \voiceOne
        \TenorMusic
      >> % End Voice = "Tenor"
    \new Voice = "Bass" << % Start Voice = "Bass"
      \Timeline
      \voiceTwo
      \BassMusic
    >> % End Voice = "Bass"
  >> % End Staff = LH
  >> % End pianostaff
  >>
} % End score

\markup {
  \fill-line {
    ""
    {
      \column {
        \left-align {
          "This is line one of the first verse"
          "This is line two of the same"
          "And here's line three of the first verse"
          "And the last line of the same"
        }
      }
    }
  }
}

```

```

    }
  }
  ""
}
}

\layout {
  \context {
    \Score
    caesuraType = #'((bar-line . "||"))
    fineBarType = "||"
  }
}

\paper { % Start paper block
  indent = 0      % don't indent first system
  line-width = 130 % shorten line length to suit music
  tagline = ##f % Don't print tag line, can be removed
} % End paper block

```

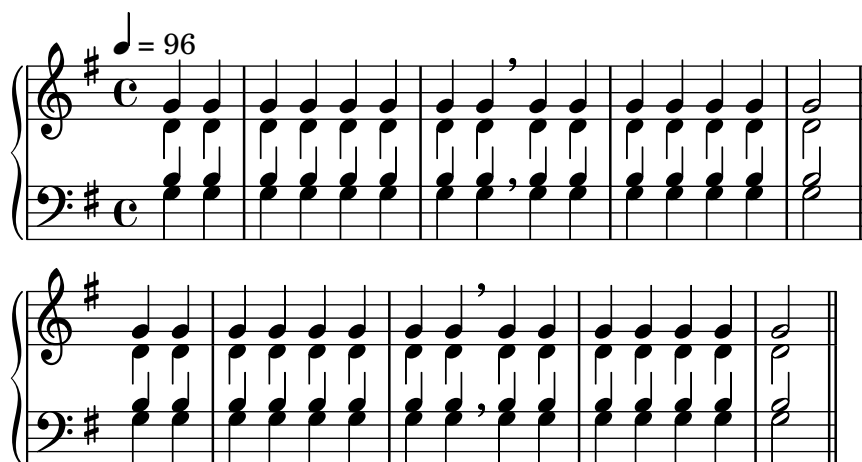

This is line one of the first verse
 This is line two of the same
 And here's line three of the first verse
 And the last line of the same

A.5.7 Salmos

Esta plantilla muestra una forma de preparar un cántico salmódico anglicano. También muestra cómo se pueden añadir estrofas adicionales como texto independiente por debajo de la música. Las dos estrofas se codifican en estilos diferentes para ilustrar más posibilidades.

```

\paper { tagline = ##f }

SopranoMusic = \relative g' {
  g1 | c2 b | a1 | \bar "||"
  a1 | d2 c | c b | c1 | \bar "||"
}

AltoMusic = \relative c' {
  e1 | g2 g | f1 |

```

```

    f1 | f2 e | d d | e1 |
}

TenorMusic = \relative a {
    c1 | c2 c | c1 |
    d1 | g,2 g | g g | g1 |
}

BassMusic = \relative c {
    c1 | e2 e | f1 |
    d1 | b2 c | g' g | c,1 |
}

global = {
    \time 2/2
}

dot = \markup {
    \raise #0.7 \musicglyph "dots.dot"
}

tick = \markup {
    \raise #1 \fontsize #-5 \musicglyph "scripts.rvarcomma"
}

% Use markup to center the chant on the page
\markup {
    \fill-line {
        \score { % centered
            <<
                \new ChoirStaff <<
                    \new Staff <<
                        \global
                        \clef "treble"
                        \new Voice = "Soprano" <<
                            \voiceOne
                            \SopranoMusic
                        >>
                        \new Voice = "Alto" <<
                            \voiceTwo
                            \AltoMusic
                        >>
                    >>
                \new Staff <<
                    \clef "bass"
                    \global
                    \new Voice = "Tenor" <<
                        \voiceOne
                        \TenorMusic
                    >>
                    \new Voice = "Bass" <<
                        \voiceTwo

```

```

        \BassMusic
    >>
    >>
    >>
>>
\layout {
  \context {
    \Score
    \override SpacingSpanner.base-shortest-duration =
      \musicLength 2
  }
  \context {
    \Staff
    \remove "Time_signature_engraver"
  }
}
} % End score
} % End markup

\markup {
  \fill-line {
    \column {
      \left-align {
        \null \null \null
        \line {
          \fontsize #5 0
          \fontsize #3 come
          let us \bold sing | unto \dot the | Lord : let
        }
        \line {
          us heartily
          \concat { re \bold joice }
          in the | strength of | our
        }
        \line {
          sal | vation.
        }
        \null
        \line {
          \hspace #2.5 8. Today if ye will hear his voice *
        }
        \line {
          \concat { \bold hard en }
          \tick not your \tick hearts : as in the pro-
        }
        \line {
          vocation * and as in the \bold day of tempt- \tick
        }
        \line {
          -ation \tick in the \tick wilderness.
        }
      }
    }
  }
}

```

```

    }
  }
}

```

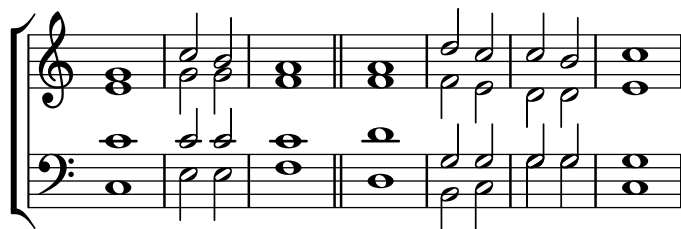

O come let us **sing** | unto • the | Lord : let
us heartily **rejoice** in the | strength of | our
sal | vation.

8. Today if ye will hear his voice *
harden ' not your ' hearts : as in the pro-
vocation * and as in the **day** of tempt- '
-ation ' in the ' wilderness.

A.6 Plantillas orquestales

A.6.1 Orquesta, coro y piano

Esta plantilla muestra el uso de contextos `StaffGroup` y `GrandStaff` anidados para sub-agrupar instrumentos del mismo tipo, y una forma de usar `\transpose` de manera que unas variables contengan la música para instrumentos transpositores en afinación de concierto.

```

#(set-global-staff-size 17)

\paper {
  indent = 3.0\cm % add space for instrumentName
  short-indent = 1.5\cm % add less space for shortInstrumentName
}

\header { tagline = ##f }

fluteMusic = \relative c' { \key g \major g'1 b }

% Pitches as written on a manuscript for Clarinet in A
% are transposed to concert pitch.

clarinetMusic = \transpose c' a
  \relative c'' { \key bes \major bes1 d }

trumpetMusic = \relative c { \key g \major g''1 b }

```

```

% Key signature is often omitted for horns

hornMusic = \transpose c' f
  \relative c { d'1 fis }

percussionMusic = \relative c { \key g \major g1 b }

sopranoMusic = \relative c'' { \key g \major g'1 b }

sopranoLyrics = \lyricmode { Lyr -- ics }

altoIMusic = \relative c' { \key g \major g'1 b }

altoIIMusic = \relative c' { \key g \major g'1 b }

altoILyrics = \sopranoLyrics

altoIIILyrics = \lyricmode { Ah -- ah }

tenorMusic = \relative c' { \clef "treble_8" \key g \major g1 b }

tenorLyrics = \sopranoLyrics

pianoRHMus = \relative c { \key g \major g''1 b }

pianoLHMus = \relative c { \clef bass \key g \major g1 b }

violinIMusic = \relative c' { \key g \major g'1 b }

violinIIMusic = \relative c' { \key g \major g'1 b }

violaMusic = \relative c { \clef alto \key g \major g'1 b }

celloMusic = \relative c { \clef bass \key g \major g1 b }

bassMusic = \relative c { \clef "bass_8" \key g \major g,1 b }

\score {
  <<
    \new StaffGroup = "StaffGroup_woodwinds" <<
      \new Staff = "Staff_flute" \with { instrumentName = "Flute" }
      \fluteMusic

      \new Staff = "Staff_clarinet" \with {
        instrumentName = \markup { \concat { "Clarinet in B" \flat } }
      }

    % Declare that written Middle C in the music
    % to follow sounds a concert B flat, for
    % output using sounded pitches such as MIDI.
    %\transposition bes

```

```

    % Print music for a B-flat clarinet
    \transpose bes c' \clarinetMusic
>>

\new StaffGroup = "StaffGroup_brass" <<
  \new Staff = "Staff_hornI" \with { instrumentName = "Horn in F" }
    % \transposition f
    \transpose f c' \hornMusic

  \new Staff = "Staff_trumpet" \with { instrumentName = "Trumpet in C" }
    \trumpetMusic

>>

\new RhythmicStaff = "RhythmicStaff_percussion"
\with { instrumentName = "Percussion" }
<<
  \percussionMusic
>>

\new PianoStaff \with { instrumentName = "Piano" }
<<
  \new Staff { \pianoRHMusical }
  \new Staff { \pianoLHMusical }
>>

\new ChoirStaff = "ChoirStaff_choir" <<
  \new Staff = "Staff_soprano" \with { instrumentName = "Soprano" }
  \new Voice = "soprano"
  \sopranoMusical

  \new Lyrics \lyricsto "soprano" { \sopranoLyrics }
  \new GrandStaff = "GrandStaff_altoI"
  \with { \accepts Lyrics } <<
    \new Staff = "Staff_altoI" \with { instrumentName = "Alto I" }
    \new Voice = "altoI"
    \altoIMusical

    \new Lyrics \lyricsto "altoI" { \altoILyrics }
    \new Staff = "Staff_altoII" \with { instrumentName = "Alto II" }
    \new Voice = "altoII"
    \altoIIMusical

    \new Lyrics \lyricsto "altoII" { \altoIILyrics }
  >>

  \new Staff = "Staff_tenor" \with { instrumentName = "Tenor" }
  \new Voice = "tenor"
  \tenorMusical

  \new Lyrics \lyricsto "tenor" { \tenorLyrics }
>>

\new StaffGroup = "StaffGroup_strings" <<
  \new GrandStaff = "GrandStaff_violins" <<
    \new Staff = "Staff_violinI" \with { instrumentName = "Violin I" }

```

```

\violinIMusic

\new Staff = "Staff_violinII" \with { instrumentName = "Violin II" }
\violinIIMusic
>>

\new Staff = "Staff_viola" \with { instrumentName = "Viola" }
\violaMusic

\new Staff = "Staff_cello" \with { instrumentName = "Cello" }
\celloMusic

\new Staff = "Staff_bass" \with { instrumentName = "Double Bass" }
\bassMusic
>>
>>
\layout { }
}

```

Flute

Clarinet in B \flat

Horn in F

Trumpet in C

Percussion

Piano

Soprano

Alto I

Alto II

Tenor

Violin I

Violin II

Viola

Cello

Double Bass

Lyr - ics

Lyr - ics

Ah - ah

Lyr - ics

8

A.7 Plantillas para notación antigua

A.7.1 Transcripción de música mensural

Al transcribir música mensural, es útil poner un incipit al comienzo de la pieza para indicar la tonalidad y el compás originales. Aunque en la actualidad los músicos están acostumbrados a las líneas divisorias para reconocer más rápidamente los patrones rítmicos, en el período de la música mensural aún no se habían inventado las barras de compás; de hecho, el metro cambiaba con frecuencia cada pocas notas. Como compromiso, las barras de compás se imprimían muchas veces entre las pautas en lugar de dibujarse atravesando las líneas del pentagrama.

```

%%%%%%%%%%%%%%%%%%%%%%%%%%%%%%%%%%%%%%%%%%%%%%%%%%%%%%%%%%%%%%%%%%%%%%%%
% A short excerpt from the Jubilate Deo by Orlande de Lassus
%%%%%%%%%%%%%%%%%%%%%%%%%%%%%%%%%%%%%%%%%%%%%%%%%%%%%%%%%%%%%%%%%%%%%%%%

\header { tagline = ##f }

global = {
  \set Score.skipBars = ##t
  \key g \major
  \time 4/4

  % the actual music
  \skip 1*8

  % let finis bar go through all staves
  \override Staff.BarLine.transparent = ##f

  % finis bar
  \bar "|."
}

discantusIncipit = {
  \clef "neomensural-c1"
  \key f \major
  \time 2/2
  c'1.
}

discantusNotes = {
  \transpose c' c'' {
    \clef "treble"
    d'2. d'4 |
    b e' d'2 |
    c'4 e'4.( d'8 c' b |
    a4) b a2 |
    b4.( c'8 d'4) c'4 |
    \once \hide NoteHead
    c'1 |
    b\breve |
  }
}

```

```
discantusLyrics = \lyricmode {
  Ju -- bi -- la -- te De -- o,
  om -- nis ter -- ra, __ om-
  "...
  -us.
}
```

```
altusIncipit = {
  \clef "neomensural-c3"
  \key f \major
  \time 2/2
  r1 f'1.
}
```

```
altusNotes = {
  \transpose c' c'' {
    \clef "treble"
    r2 g2. e4 fis g |
    a2 g4 e |
    fis g4.( fis16 e fis4) |
    g1 |
    \once \hide NoteHead
    g1 |
    g\breve |
  }
}
```

```
altusLyrics = \lyricmode {
  Ju -- bi -- la -- te
  De -- o, om -- nis ter -- ra,
  "...
  -us.
}
```

```
tenorIncipit = {
  \clef "neomensural-c4"
  \key f \major
  \time 2/2
  r\longa
  r\breve
  r1 c'1.
}
```

```
tenorNotes = {
  \transpose c' c' {
    \clef "treble_8"
    R1 |
    R1 |
    R1 |
    % two measures
    r2 d'2. d'4 b e' |
    \once \hide NoteHead
  }
```

```

        e'1 |
        d'\breve |
    }
}

tenorLyrics = \lyricmode {
    Ju -- bi -- la -- te
    "...
    -us.
}

bassusIncipit = {
    \clef "mensural-f"
    \key f \major
    \time 2/2
    r\maxima
    f1.
}

bassusNotes = {
    \transpose c' c' {
        \clef "bass"
        R1 |
        R1 |
        R1 |
        R1 |
        g2. e4 |
        \once \hide NoteHead
        e1 |
        g\breve |
    }
}

bassusLyrics = \lyricmode {
    Ju -- bi-
    "...
    -us.
}

\score {
    <<
    \new StaffGroup = choirStaff <<
    \new Voice = "discantusNotes" <<
    \set Staff.instrumentName = "Discantus"
    \incipit \discantusIncipit
    \global
    \discantusNotes
    >>
    \new Lyrics \lyricsto discantusNotes { \discantusLyrics }
    \new Voice = "altusNotes" <<
    \set Staff.instrumentName = "Altus"
    \global

```

```

        \incipit \altusIncipit
        \altusNotes
    >>
    \new Lyrics \lyricsto altusNotes { \altusLyrics }
    \new Voice = "tenorNotes" <<
        \set Staff.instrumentName = "Tenor"
        \global
        \incipit \tenorIncipit
        \tenorNotes
    >>
    \new Lyrics \lyricsto tenorNotes { \tenorLyrics }
    \new Voice = "bassusNotes" <<
        \set Staff.instrumentName = "Bassus"
        \global
        \incipit \bassusIncipit
        \bassusNotes
    >>
    \new Lyrics \lyricsto bassusNotes { \bassusLyrics }
    >>
    \layout {
        \context {
            \Score
            %% no bar lines in staves or lyrics
            \hide BarLine
        }
        %% the next two instructions keep the lyrics between the bar lines
        \context {
            \Lyrics
            \consists "Bar_engraver"
            \consists "Separating_line_group_engraver"
        }
        \context {
            \Voice
            %% no slurs
            \hide Slur
            %% Comment in the below "\remove" command to allow line
            %% breaking also at those bar lines where a note overlaps
            %% into the next measure. The command is commented out in this
            %% short example score, but especially for large scores, you
            %% will typically yield better line breaking and thus improve
            %% overall spacing if you comment in the following command.
            %%\remove "Forbid_line_break_engraver"
        }
        indent = 6\cm
        incipit-width = 4\cm
    }
}

```

A.7.2 Plantilla para transcripción de canto gregoriano

Este ejemplo muestra cómo hacer una transcripción moderna de canto gregoriano. El canto gregoriano no tiene compás ni plicas; utiliza solamente cabezas de nota de blanca y de negra, y unas marcas especiales que indican silencios de distintas longitudes.

```
chant = \relative c' {
  \set Score.timing = ##f
  f4 a2 \divisioMinima
```

```

g4 b a2 f2 \divisioMaior
g4( f) f( g f) a2 \finalis \break
f4 a2 \divisioMinima
g4 b a2 f2 \divisioMaior
g4( f) f( g a) g2( f) \finalis
}

verba = \lyricmode {
  Lo -- rem ip -- sum do -- lor sit a -- met,
  lo -- rem ip -- sum do -- lor sit a -- met.
}

\score {
  \new GregorianTranscriptionStaff <<
    \new GregorianTranscriptionVoice = "melody" \chant
    \new GregorianTranscriptionLyrics = "one" \lyricsto melody \verba
  >>
}

```

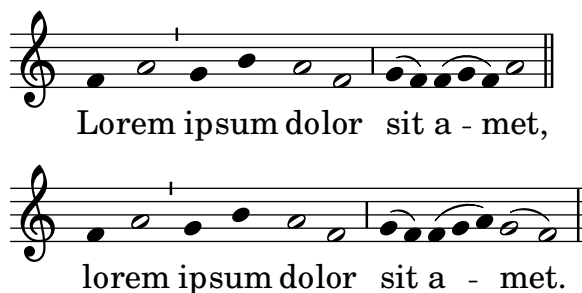

A.8 Otras plantillas

A.8.1 Combo de jazz

Ésta es una plantilla bastante avanzada, para un conjunto de jazz. Observe que la notación de todos los instrumentos está en `\key c \major` (Do mayor). Esto se refiere al tono de concierto; la armadura se transporta automáticamente si la música está dentro de una sección `\transpose`.

```

\header {
  title = "Song"
  subtitle = "(tune)"
  composer = "Me"
  meter = "moderato"
  piece = "Swing"
  tagline = \markup {
    \column {
      "LilyPond example file by Amelie Zapf,"
      "Berlin 07/07/2003"
    }
  }
}

% To make the example display in the documentation
\paper {
  paper-width = 130
}

```

```

%#(set-global-staff-size 16)
\include "english.ly"

%%%%%%%%%%%%%%%%%%%%%%%%%%%%%%%%%%%%%%%%%%%%%%%%%%%%%%%%%%%%%%%%%%%%%%%% Some macros %%%%%%%%%%

sl = {
  \override NoteHead.style = #'slash
  \hide Stem
}
nsl = {
  \revert NoteHead.style
  \undo \hide Stem
}
crOn = \override NoteHead.style = #'cross
crOff = \revert NoteHead.style

%% insert chord name style stuff here.

jazzChords = { }

%%%%%%%%%%%%%%%%%%%%%%%%%%%%%%%%%%%%%%%%%%%%%%%%%%%%%%%%%%%%%%%%%%%%%%%% Keys'n'things %%%%%%%%%%

global = { \time 4/4 }

Key = { \key c \major }

% ##### Horns #####

% ----- Trumpet -----
trpt = \transpose c d \relative c' {
  \Key
  c1 | c | c |
}
trpHarmony = \transpose c' d {
  \jazzChords
}
trumpet = {
  \global
  \clef treble
  <<
  \trpt
  >>
}

% ----- Alto Saxophone -----
alto = \transpose c a \relative c' {
  \Key
  c1 | c | c |
}
altoHarmony = \transpose c' a {
  \jazzChords
}

```

```

altoSax = {
  \global
  \clef treble
  <<
    \alto
  >>
}

% ----- Baritone Saxophone -----
bari = \transpose c a' \relative c {
  \Key
  c1
  c1
  \sl
  d4~"Solo" d d d
  \ns1
}
bariHarmony = \transpose c' a \chordmode {
  \jazzChords s1 s d2:maj e:m7
}
bariSax = {
  \global
  \clef treble
  <<
    \bari
  >>
}

% ----- Trombone -----
tbone = \relative c {
  \Key
  c1 | c | c
}
tboneHarmony = \chordmode {
  \jazzChords
}
trombone = {
  \global
  \clef bass
  <<
    \tbone
  >>
}

% ##### Rhythm Section #####

% ----- Guitar -----
gtr = \relative c'' {
  \Key
  c1
  \sl
  b4 b b b

```

```

\new {
  \ns1
  c1
}
gtrHarmony = \chordmode {
  \jazzChords
  s1 c2:min7+ d2:maj9
}
guitar = {
  \global
  \clef treble
  <<
  \gtr
  >>
}

%% ----- Piano -----
rhUpper = \relative c' {
  \voiceOne
  \Key
  c1 | c | c
}
rhLower = \relative c {
  \voiceTwo
  \Key
  e1 | e | e
}

lhUpper = \relative c' {
  \voiceOne
  \Key
  g1 | g | g
}
lhLower = \relative c {
  \voiceTwo
  \Key
  c1 | c | c
}

PianoRH = {
  \clef treble
  \global
  <<
  \new Voice = "one" \rhUpper
  \new Voice = "two" \rhLower
  >>
}
PianoLH = {
  \clef bass
  \global
  <<
  \new Voice = "one" \lhUpper
  \new Voice = "two" \lhLower

```

```

    >>
}

piano = {
    <<
        \new Staff = "upper" \PianoRH
        \new Staff = "lower" \PianoLH
    >>
}

% ----- Bass Guitar -----
Bass = \relative c {
    \Key
    c1 | c | c
}
bass = {
    \global
    \clef bass
    <<
        \Bass
    >>
}

% ----- Drums -----
up = \drummode {
    \voiceOne
    hh4 <hh sn> hh <hh sn>
    hh4 <hh sn> hh <hh sn>
    hh4 <hh sn> hh <hh sn>
}
down = \drummode {
    \voiceTwo
    bd4 s bd s
    bd4 s bd s
    bd4 s bd s
}

drumContents = {
    \global
    <<
        \new DrumVoice \up
        \new DrumVoice \down
    >>
}

%%%%%%%%%%%%%%%%%%%%%%%%%%%%%%%%%%%%%%%%%%%%%%%%%%%%%%%%%%%%%%%%%%%%%%%%%% It All Goes Together Here %%%%%%%%%%%%%%%%%%%%%%%%%%%%%%%%%%%%%%%%%%%%%%%%%%%%%%%%%%%%%%%%%%%%%%%%%%%

\score {
    <<
        \new StaffGroup = "horns" <<
            \new Staff = "trumpet" \with { instrumentName = "Trumpet" }
            \trumpet

```

```

\new Staff = "altosax" \with { instrumentName = "Alto Sax" }
\altoSax
\new ChordNames = "barichords" \with { instrumentName = "Trumpet" }
\bariHarmony
\new Staff = "barisax" \with { instrumentName = "Bari Sax" }
\bariSax
\new Staff = "trombone" \with { instrumentName = "Trombone" }
\trombone
>>

\new StaffGroup = "rhythm" <<
  \new ChordNames = "chords" \gtrHarmony
  \new Staff = "guitar" \with { instrumentName = "Guitar" }
  \guitar
  \new PianoStaff = "piano" \with {
    instrumentName = "Piano"
    midiInstrument = "acoustic grand"
  }
  \piano
  \new Staff = "bass" \with { instrumentName = "Bass" }
  \bass
  \new DrumStaff \with { instrumentName = "Drums" }
  \drumContents
>>
>>
\layout {
  \context { \Staff \RemoveEmptyStaves }
  \context {
    \Score
    \override BarNumber.padding = 3
    \override RehearsalMark.padding = 2
    skipBars = ##t
  }
}
\midi { }
}

```

Song

(tune)

Me

moderato

Swing

Trumpet

Alto Sax

Bari Sax

Trombone

Guitar

Piano

Bass

Drums

B^{Δ} Solo $C^{\#}m^7$

Cm^{Δ} $D^{\Delta 9}$

Apéndice B GNU Free Documentation License

Version 1.3, 3 November 2008

Copyright © 2000, 2001, 2002, 2007, 2008 Free Software Foundation, Inc.
<https://fsf.org/>

Everyone is permitted to copy and distribute verbatim copies of this license document, but changing it is not allowed.

0. PREAMBLE

The purpose of this License is to make a manual, textbook, or other functional and useful document *free* in the sense of freedom: to assure everyone the effective freedom to copy and redistribute it, with or without modifying it, either commercially or noncommercially. Secondly, this License preserves for the author and publisher a way to get credit for their work, while not being considered responsible for modifications made by others.

This License is a kind of “copyleft”, which means that derivative works of the document must themselves be free in the same sense. It complements the GNU General Public License, which is a copyleft license designed for free software.

We have designed this License in order to use it for manuals for free software, because free software needs free documentation: a free program should come with manuals providing the same freedoms that the software does. But this License is not limited to software manuals; it can be used for any textual work, regardless of subject matter or whether it is published as a printed book. We recommend this License principally for works whose purpose is instruction or reference.

1. APPLICABILITY AND DEFINITIONS

This License applies to any manual or other work, in any medium, that contains a notice placed by the copyright holder saying it can be distributed under the terms of this License. Such a notice grants a world-wide, royalty-free license, unlimited in duration, to use that work under the conditions stated herein. The “Document”, below, refers to any such manual or work. Any member of the public is a licensee, and is addressed as “you”. You accept the license if you copy, modify or distribute the work in a way requiring permission under copyright law.

A “Modified Version” of the Document means any work containing the Document or a portion of it, either copied verbatim, or with modifications and/or translated into another language.

A “Secondary Section” is a named appendix or a front-matter section of the Document that deals exclusively with the relationship of the publishers or authors of the Document to the Document’s overall subject (or to related matters) and contains nothing that could fall directly within that overall subject. (Thus, if the Document is in part a textbook of mathematics, a Secondary Section may not explain any mathematics.) The relationship could be a matter of historical connection with the subject or with related matters, or of legal, commercial, philosophical, ethical or political position regarding them.

The “Invariant Sections” are certain Secondary Sections whose titles are designated, as being those of Invariant Sections, in the notice that says that the Document is released under this License. If a section does not fit the above definition of Secondary then it is not allowed to be designated as Invariant. The Document may contain zero Invariant Sections. If the Document does not identify any Invariant Sections then there are none.

The “Cover Texts” are certain short passages of text that are listed, as Front-Cover Texts or Back-Cover Texts, in the notice that says that the Document is released under this License. A Front-Cover Text may be at most 5 words, and a Back-Cover Text may be at most 25 words.

A “Transparent” copy of the Document means a machine-readable copy, represented in a format whose specification is available to the general public, that is suitable for revising the document straightforwardly with generic text editors or (for images composed of pixels) generic paint programs or (for drawings) some widely available drawing editor, and that is suitable for input to text formatters or for automatic translation to a variety of formats suitable for input to text formatters. A copy made in an otherwise Transparent file format whose markup, or absence of markup, has been arranged to thwart or discourage subsequent modification by readers is not Transparent. An image format is not Transparent if used for any substantial amount of text. A copy that is not “Transparent” is called “Opaque”.

Examples of suitable formats for Transparent copies include plain ASCII without markup, Texinfo input format, LaTeX input format, SGML or XML using a publicly available DTD, and standard-conforming simple HTML, PostScript or PDF designed for human modification. Examples of transparent image formats include PNG, XCF and JPG. Opaque formats include proprietary formats that can be read and edited only by proprietary word processors, SGML or XML for which the DTD and/or processing tools are not generally available, and the machine-generated HTML, PostScript or PDF produced by some word processors for output purposes only.

The “Title Page” means, for a printed book, the title page itself, plus such following pages as are needed to hold, legibly, the material this License requires to appear in the title page. For works in formats which do not have any title page as such, “Title Page” means the text near the most prominent appearance of the work’s title, preceding the beginning of the body of the text.

The “publisher” means any person or entity that distributes copies of the Document to the public.

A section “Entitled XYZ” means a named subunit of the Document whose title either is precisely XYZ or contains XYZ in parentheses following text that translates XYZ in another language. (Here XYZ stands for a specific section name mentioned below, such as “Acknowledgements”, “Dedications”, “Endorsements”, or “History”.) To “Preserve the Title” of such a section when you modify the Document means that it remains a section “Entitled XYZ” according to this definition.

The Document may include Warranty Disclaimers next to the notice which states that this License applies to the Document. These Warranty Disclaimers are considered to be included by reference in this License, but only as regards disclaiming warranties: any other implication that these Warranty Disclaimers may have is void and has no effect on the meaning of this License.

2. VERBATIM COPYING

You may copy and distribute the Document in any medium, either commercially or noncommercially, provided that this License, the copyright notices, and the license notice saying this License applies to the Document are reproduced in all copies, and that you add no other conditions whatsoever to those of this License. You may not use technical measures to obstruct or control the reading or further copying of the copies you make or distribute. However, you may accept compensation in exchange for copies. If you distribute a large enough number of copies you must also follow the conditions in section 3.

You may also lend copies, under the same conditions stated above, and you may publicly display copies.

3. COPYING IN QUANTITY

If you publish printed copies (or copies in media that commonly have printed covers) of the Document, numbering more than 100, and the Document’s license notice requires Cover Texts, you must enclose the copies in covers that carry, clearly and legibly, all these Cover Texts: Front-Cover Texts on the front cover, and Back-Cover Texts on the back cover. Both

covers must also clearly and legibly identify you as the publisher of these copies. The front cover must present the full title with all words of the title equally prominent and visible. You may add other material on the covers in addition. Copying with changes limited to the covers, as long as they preserve the title of the Document and satisfy these conditions, can be treated as verbatim copying in other respects.

If the required texts for either cover are too voluminous to fit legibly, you should put the first ones listed (as many as fit reasonably) on the actual cover, and continue the rest onto adjacent pages.

If you publish or distribute Opaque copies of the Document numbering more than 100, you must either include a machine-readable Transparent copy along with each Opaque copy, or state in or with each Opaque copy a computer-network location from which the general network-using public has access to download using public-standard network protocols a complete Transparent copy of the Document, free of added material. If you use the latter option, you must take reasonably prudent steps, when you begin distribution of Opaque copies in quantity, to ensure that this Transparent copy will remain thus accessible at the stated location until at least one year after the last time you distribute an Opaque copy (directly or through your agents or retailers) of that edition to the public.

It is requested, but not required, that you contact the authors of the Document well before redistributing any large number of copies, to give them a chance to provide you with an updated version of the Document.

4. MODIFICATIONS

You may copy and distribute a Modified Version of the Document under the conditions of sections 2 and 3 above, provided that you release the Modified Version under precisely this License, with the Modified Version filling the role of the Document, thus licensing distribution and modification of the Modified Version to whoever possesses a copy of it. In addition, you must do these things in the Modified Version:

- A. Use in the Title Page (and on the covers, if any) a title distinct from that of the Document, and from those of previous versions (which should, if there were any, be listed in the History section of the Document). You may use the same title as a previous version if the original publisher of that version gives permission.
- B. List on the Title Page, as authors, one or more persons or entities responsible for authorship of the modifications in the Modified Version, together with at least five of the principal authors of the Document (all of its principal authors, if it has fewer than five), unless they release you from this requirement.
- C. State on the Title page the name of the publisher of the Modified Version, as the publisher.
- D. Preserve all the copyright notices of the Document.
- E. Add an appropriate copyright notice for your modifications adjacent to the other copyright notices.
- F. Include, immediately after the copyright notices, a license notice giving the public permission to use the Modified Version under the terms of this License, in the form shown in the Addendum below.
- G. Preserve in that license notice the full lists of Invariant Sections and required Cover Texts given in the Document's license notice.
- H. Include an unaltered copy of this License.
- I. Preserve the section Entitled "History", Preserve its Title, and add to it an item stating at least the title, year, new authors, and publisher of the Modified Version as given on the Title Page. If there is no section Entitled "History" in the Document, create one stating the title, year, authors, and publisher of the Document as given on its

Title Page, then add an item describing the Modified Version as stated in the previous sentence.

- J. Preserve the network location, if any, given in the Document for public access to a Transparent copy of the Document, and likewise the network locations given in the Document for previous versions it was based on. These may be placed in the “History” section. You may omit a network location for a work that was published at least four years before the Document itself, or if the original publisher of the version it refers to gives permission.
- K. For any section Entitled “Acknowledgements” or “Dedications”, Preserve the Title of the section, and preserve in the section all the substance and tone of each of the contributor acknowledgements and/or dedications given therein.
- L. Preserve all the Invariant Sections of the Document, unaltered in their text and in their titles. Section numbers or the equivalent are not considered part of the section titles.
- M. Delete any section Entitled “Endorsements”. Such a section may not be included in the Modified Version.
- N. Do not retitle any existing section to be Entitled “Endorsements” or to conflict in title with any Invariant Section.
- O. Preserve any Warranty Disclaimers.

If the Modified Version includes new front-matter sections or appendices that qualify as Secondary Sections and contain no material copied from the Document, you may at your option designate some or all of these sections as invariant. To do this, add their titles to the list of Invariant Sections in the Modified Version’s license notice. These titles must be distinct from any other section titles.

You may add a section Entitled “Endorsements”, provided it contains nothing but endorsements of your Modified Version by various parties—for example, statements of peer review or that the text has been approved by an organization as the authoritative definition of a standard.

You may add a passage of up to five words as a Front-Cover Text, and a passage of up to 25 words as a Back-Cover Text, to the end of the list of Cover Texts in the Modified Version. Only one passage of Front-Cover Text and one of Back-Cover Text may be added by (or through arrangements made by) any one entity. If the Document already includes a cover text for the same cover, previously added by you or by arrangement made by the same entity you are acting on behalf of, you may not add another; but you may replace the old one, on explicit permission from the previous publisher that added the old one.

The author(s) and publisher(s) of the Document do not by this License give permission to use their names for publicity for or to assert or imply endorsement of any Modified Version.

5. COMBINING DOCUMENTS

You may combine the Document with other documents released under this License, under the terms defined in section 4 above for modified versions, provided that you include in the combination all of the Invariant Sections of all of the original documents, unmodified, and list them all as Invariant Sections of your combined work in its license notice, and that you preserve all their Warranty Disclaimers.

The combined work need only contain one copy of this License, and multiple identical Invariant Sections may be replaced with a single copy. If there are multiple Invariant Sections with the same name but different contents, make the title of each such section unique by adding at the end of it, in parentheses, the name of the original author or publisher of that section if known, or else a unique number. Make the same adjustment to the section titles in the list of Invariant Sections in the license notice of the combined work.

In the combination, you must combine any sections Entitled “History” in the various original documents, forming one section Entitled “History”; likewise combine any sections Entitled “Acknowledgements”, and any sections Entitled “Dedications”. You must delete all sections Entitled “Endorsements.”

6. COLLECTIONS OF DOCUMENTS

You may make a collection consisting of the Document and other documents released under this License, and replace the individual copies of this License in the various documents with a single copy that is included in the collection, provided that you follow the rules of this License for verbatim copying of each of the documents in all other respects.

You may extract a single document from such a collection, and distribute it individually under this License, provided you insert a copy of this License into the extracted document, and follow this License in all other respects regarding verbatim copying of that document.

7. AGGREGATION WITH INDEPENDENT WORKS

A compilation of the Document or its derivatives with other separate and independent documents or works, in or on a volume of a storage or distribution medium, is called an “aggregate” if the copyright resulting from the compilation is not used to limit the legal rights of the compilation’s users beyond what the individual works permit. When the Document is included in an aggregate, this License does not apply to the other works in the aggregate which are not themselves derivative works of the Document.

If the Cover Text requirement of section 3 is applicable to these copies of the Document, then if the Document is less than one half of the entire aggregate, the Document’s Cover Texts may be placed on covers that bracket the Document within the aggregate, or the electronic equivalent of covers if the Document is in electronic form. Otherwise they must appear on printed covers that bracket the whole aggregate.

8. TRANSLATION

Translation is considered a kind of modification, so you may distribute translations of the Document under the terms of section 4. Replacing Invariant Sections with translations requires special permission from their copyright holders, but you may include translations of some or all Invariant Sections in addition to the original versions of these Invariant Sections. You may include a translation of this License, and all the license notices in the Document, and any Warranty Disclaimers, provided that you also include the original English version of this License and the original versions of those notices and disclaimers. In case of a disagreement between the translation and the original version of this License or a notice or disclaimer, the original version will prevail.

If a section in the Document is Entitled “Acknowledgements”, “Dedications”, or “History”, the requirement (section 4) to Preserve its Title (section 1) will typically require changing the actual title.

9. TERMINATION

You may not copy, modify, sublicense, or distribute the Document except as expressly provided under this License. Any attempt otherwise to copy, modify, sublicense, or distribute it is void, and will automatically terminate your rights under this License.

However, if you cease all violation of this License, then your license from a particular copyright holder is reinstated (a) provisionally, unless and until the copyright holder explicitly and finally terminates your license, and (b) permanently, if the copyright holder fails to notify you of the violation by some reasonable means prior to 60 days after the cessation.

Moreover, your license from a particular copyright holder is reinstated permanently if the copyright holder notifies you of the violation by some reasonable means, this is the first time you have received notice of violation of this License (for any work) from that copyright holder, and you cure the violation prior to 30 days after your receipt of the notice.

Termination of your rights under this section does not terminate the licenses of parties who have received copies or rights from you under this License. If your rights have been terminated and not permanently reinstated, receipt of a copy of some or all of the same material does not give you any rights to use it.

10. FUTURE REVISIONS OF THIS LICENSE

The Free Software Foundation may publish new, revised versions of the GNU Free Documentation License from time to time. Such new versions will be similar in spirit to the present version, but may differ in detail to address new problems or concerns. See <https://www.gnu.org/licenses/>.

Each version of the License is given a distinguishing version number. If the Document specifies that a particular numbered version of this License “or any later version” applies to it, you have the option of following the terms and conditions either of that specified version or of any later version that has been published (not as a draft) by the Free Software Foundation. If the Document does not specify a version number of this License, you may choose any version ever published (not as a draft) by the Free Software Foundation. If the Document specifies that a proxy can decide which future versions of this License can be used, that proxy’s public statement of acceptance of a version permanently authorizes you to choose that version for the Document.

11. RELICENSING

“Massive Multiauthor Collaboration Site” (or “MMC Site”) means any World Wide Web server that publishes copyrightable works and also provides prominent facilities for anybody to edit those works. A public wiki that anybody can edit is an example of such a server. A “Massive Multiauthor Collaboration” (or “MMC”) contained in the site means any set of copyrightable works thus published on the MMC site.

“CC-BY-SA” means the Creative Commons Attribution-Share Alike 3.0 license published by Creative Commons Corporation, a not-for-profit corporation with a principal place of business in San Francisco, California, as well as future copyleft versions of that license published by that same organization.

“Incorporate” means to publish or republish a Document, in whole or in part, as part of another Document.

An MMC is “eligible for relicensing” if it is licensed under this License, and if all works that were first published under this License somewhere other than this MMC, and subsequently incorporated in whole or in part into the MMC, (1) had no cover texts or invariant sections, and (2) were thus incorporated prior to November 1, 2008.

The operator of an MMC Site may republish an MMC contained in the site under CC-BY-SA on the same site at any time before August 1, 2009, provided the MMC is eligible for relicensing.

ADDENDUM: How to use this License for your documents

To use this License in a document you have written, include a copy of the License in the document and put the following copyright and license notices just after the title page:

```
Copyright (C)  year  your name.
Permission is granted to copy, distribute and/or modify this document
under the terms of the GNU Free Documentation License, Version 1.3
or any later version published by the Free Software Foundation;
with no Invariant Sections, no Front-Cover Texts, and no Back-Cover
Texts.  A copy of the license is included in the section entitled ``GNU
Free Documentation License''.
```

If you have Invariant Sections, Front-Cover Texts and Back-Cover Texts, replace the “with...Texts.” line with this:

```
with the Invariant Sections being list their titles, with
the Front-Cover Texts being list, and with the Back-Cover Texts
being list.
```

If you have Invariant Sections without Cover Texts, or some other combination of the three, merge those two alternatives to suit the situation.

If your document contains nontrivial examples of program code, we recommend releasing these examples in parallel under your choice of free software license, such as the GNU General Public License, to permit their use in free software.

Apéndice C Índice

!

\! 27

#

#, expresiones de Scheme 67, 106
 #f (false, falso) 67
 #f (false. Falso) 106
 #t (true, verdadero) 67
 #t (true. Verdadero) 106

%

% 18
 %{ ... %} 18

,

' 14

(

(...) 24

,

, 14

—

- 124

<

\< 27, 33
 < ... > 33
 << 30, 34
 << ... \> ... >> 34, 51
 << ... >> 30

>

\> 27, 33
 >> 30, 34

[

[..... 28

\

\\ 34, 51

]

] 28

^

^ 26, 124

-

- 26, 124

{

{ ... } 18

~

~ 24

A

añadir texto 27
 absoluto, modo 41
 absoluto, nombre de nota 41
 absoluto, valor de altura 41
 \acciaccatura 29
 accidentales, alteraciones 23
 AccidentalPlacement, ejemplo de sobreescritura 140
 acento 26
 acordes 33
 acordes frente a voces 51
 \addlyrics 34
 \addlyrics, ejemplo 100, 105
 adición de grabadores 71
 aislada, duración 25
 ajuste de disposición, usar variable para hacer ... 155
 ajuste, usar variable para 155
 alignAboveContext, propiedad, ejemplo 113, 114, 116, 117
 alineación de la letra 35
 alineación de objetos sobre la línea base 141
 alteraciones y armadura 23
 alteraciones y modo relativo 14
 alto 17
 altura, valor absoluto de 41
 alturas 14
 ámbito, grabador del 72
 ampliabilidad de las pautas 85
 anacrusa 28
 anidado de construcciones simultáneas 58
 anidado de expresiones musicales 58
 anidado de voces 58
 apóstrofo 14
 \appoggiatura 29
 archivo, estructura del 43
 archivos, consejos para construir 20
 armadura 23
 arreglar notación que se superpone 140
 articulación 26
 articulación, y ligaduras 128
 asignación de variables 39
 \autoBeamOff 28, 60
 \autoBeamOn 28
 automáticas, barras 28

avoid-slur property 128

B

bajo 17
 BarLine, ejemplo de sobreescritura. 108, 109, 111, 112
 barra automática 28
 barra de corchea, control manual 142
 barra manual 28
 barrado 28
 barrado y letra 60
 barras de corchea 28
 basic-distance sub-property 133
 Beam, ejemplo de sobreescritura 143
 becuadro 23
 bemol 23
 bemol, doble 23
 blanca 15
 bloque de encabezamientos 40
 bloque, comentario de 18
 \book 43, 44
 book (libro) 43
 \book, bloque implícito 44
 bound-details, propiedad, ejemplo 127, 128
 break-visibility, propiedad 109
 break-visibility, propiedad, ejemplo 109

C

cómo leer el manual 20
 cambiar el tamaño de los objetos 113
 canciones 34
 capas 51
 caracteres permitidos en variables 39
 CENTER 123
 ChoirStaff 61
 ChoirStaff context 133
 ChoirStaff, contexto 32
 chord repetition 33
 ChordNames, contexto 31
 clave 17
 \clef 17
 Clef, ejemplo de sobreescritura. 112, 113, 114, 116, 117
 colisión, de notas 138
 colisiones de notas 59
 color, css 111
 color, de X11 112
 color, propiedad 110
 color, propiedad, ejemplo 95, 96, 98, 99, 111, 112
 color, propiedad, establecer a procedimiento de Scheme 161
 color, rgb 112
 column de notas 59
 coma 14
 combinar expresiones en paralelo 30
 comentario de bloque 19
 comentario de línea 18, 19
 comentarios 18, 19
 comilla simple 14
 compás parcial 28
 compás, indicación de 16
 compilación 13
 compuesta, expresión musical 29, 45
 comunes, errores 19

concurrente, música 51
 consejos para construir archivos 20
 \consists 71
 construir archivos, consejos 20
 contenido del bloque \score 45
 contenido frente a presentación 23
 \context 70
 contexto 31
 contexto de notación 31
 contexto Voice (de voz) 51
 contexto, buscar el, correcto 102
 contexto, encontrar 102
 contexto, explicación de 63
 contexto, propiedades de 67
 contexto, propiedades de, establecimiento con \with 70
 contexto, propiedades de, modificación 67
 contextos de voz, creación de 56
 contextos implícitos 43
 contextos, creación de 64
 contextos, establecer propiedades de, con \context 70
 contextos, nombrado 65
 controlar manualmente grupos especiales, ligaduras y barras 142
 corchete de tresillo 98
 corchete del grupo especial 98
 corchetes y paréntesis, anidado de 49
 corchetes y paréntesis, encerrar frente a marcar ... 49
 corchetes y paréntesis, tipos de 49
 coro, sistema de 32, 61
 creación de contextos 64
 crescendo 27
 css, colores 111

D

decrescendo 27
 dentro del pentagrama, objetos 122
 depuración de errores 19
 desplazamiento, instrucciones de 59, 138
 digitación de acordes 124
 digitación, colocación 124
 digitación, ejemplo 125, 126
 digitaciones 26
 dinámica, indicaciones de 27
 dinámica, trucar la colocación de las indicaciones de 131
 direction, propiedad 123
 direction, propiedad, ejemplo 99, 123, 124
 distancia, entre objetos 116
 do en cuarta, clave de 17
 do en tercera, clave de 17
 doble bemol 23
 doble sostenido 23
 DOWN 123
 duración aislada 25
 duraciones de las notas 15
 duraciones de notas en acordes 33
 DynamicLineSpanner, ejemplo de sobreescritura .. 141
 DynamicText, ejemplo de sobreescritura 132, 141

E

ejemplo de escritura de una partitura	83
ejemplo inicial	13
ejemplos, pulsar	20
eliminación de grabadores	71
eliminar objetos	153
ensayo, letras de, trucar la colocación	128
entrada, formato de la	43
errores comunes	19
es	23
escalado de los grobs	131
escribir una partitura, ejemplo	83
eses	23
espaciadores, silencios	59
espacios, insensible a	18
establecer propiedades en contextos	67
estrofas, varias, vocales	62
expresión musical	29
expresión musical compuesta	45
expresiones	18
expresiones, paralelas	30
extra-offset, propiedad	139
extra-offset, propiedad, ejemplo	142
extra-spacing-width, propiedad	131, 138
extra-spacing-width, propiedad, ejemplo ..	132, 141

F

\f	27
fa, clave de	17
false (#f)	67
false (#f, falso)	106
falso (#f)	67
fermata, realización en MIDI	153
\ff	27
figura con puntillo	15
Fingering (digitación), ejemplo de sobreescritura ..	142
fingering, ejemplo	125, 126
Fingering, ejemplo de sobreescritura	124
fingeringOrientations property	125
fingeringOrientations, propiedad, ejemplo	126
\fixed	41
Flag (corchete), ejemplo de eliminación	153
font-series, propiedad, ejemplo	155
font-shape, propiedad, ejemplo	105, 155
font-size, propiedad, ejemplo	97
fontSize, propiedad, ejemplo	116, 117
force-hshift, propiedad	138
force-hshift, propiedad, ejemplo	145, 151
fraseo, ligadura de	24
fuera del pentagrama, objetos	122
funciones musicales	90

G

gráfico, objeto	85
grabadores	66
grabadores, adición	71
grabadores, eliminación	71
\grace	29
GrandStaff, contexto	32
grob	85, 93
grob, cambio de tamaño de un	131
grob, posicionar	142

grob, propiedades de un	100
grobs que colisionan, mover	136
grosor	116
grupo de pentagramas	32
grupo especial, barras de, control manual	142
grupo especial, corchete de	98
grupos especiales	29
grupos especiales anidados	98
guión	35
guión bajo	35

H

\header	40, 44
\hide	110
himno, estructura de	62
horizontal-shift, propiedad	138

I

identificador	88
identificadores	39
implícito, bloque \book	44
implícitos, contextos	43
inicial, ejemplo	13
interfaz	93, 105
interfaz, propiedades	105
is	23
isis	23
italic, ejemplo	105

K

\key	23
------------	----

L

línea de extensión	35
línea, comentario de	18
\layout	44, 73
layout (disposición), objeto de	93
\layout, efecto de la situación del bloque	45
leer el manual	20
letra	34
letra y barrado	60
letra y varios pentagramas	38
letra, alineación de	35
letra, creación de un contexto de	60
letra, enlazar con una voz	60
letra, palabras polisílabas	35
libro	43
ligadura de expresión	24
ligadura de expresión, control manual	142
ligadura de fraseo	24
ligadura de fraseo, control manual	142
ligadura de unión	24
ligadura, y articulaciones	128
ligadura, y outside-staff-priority	128
ligar notas entre voces distintas	153
llaves	18
longitud	116
\lyricmode	61
Lyrics	60
Lyrics, contexto	31

Lyrics, creación de un contexto	60
\lyricsto.....	60
LyricText, ejemplo de sobreescritura	105, 155

M

macros	39
magstep.....	116
magstep, función, ejemplo de utilización	117
\major	23
manual, barra	28
manual, control, de grupos especiales, ligaduras y barras	142
manual, lectura del	20
marcado, texto de, permitir las colisiones en	130
\markLengthOff	130
\markLengthOn	130
\markup	27
markup, ejemplo	122
matices	27
matiz, trucar la colocación	131
mayúsculas, sensible a	13, 18
mayor, tonalidad	23
melisma	35
menor, tonalidad	23
metrónomo, situación de las indicaciones de	128
metronómicas, indicaciones	17
MetronomeMark, ejemplo de sobreescritura	140, 154
\mf	27
\midi	44
\minor	23
modificar las propiedades de contexto	67
modificar plantillas	75
mover grobs que colisionan	136
mover objetos que colisionan	136
mover objetos superpuestos	136
\mp	27
MultiMeasureRest, ejemplo de sobreescritura	142
musical, expresión	29
musical, expresión, compuesta	29, 45

N

número de compás, ajustar posición	128
número de versión	18
negra	15
\new	31, 60, 64
\new ChoirStaff	61
\new Voice	56
nombrar contextos	65
nomenclatura, convenciones de, para objetos	94
nomenclatura, convenciones de, para propiedades	94
nonstaff-relatedstaff-spacing, propiedad	132
nonstaff-unrelatedstaff-spacing, propiedad	132
nota, aumento de la anchura con el texto	129
nota, colisiones	138
nota, columna de	138
nota, nombre absoluto de	41
nota, nombre de	41
notación de las duraciones	15
notación de los silencios	16
notación sencilla	13
notación, contexto de	31
notas	14

notas de adorno	29
notas, colisiones de	59
notas, duraciones de	15
NoteColumn, ejemplo de sobreescritura	145, 151
NoteHead, ejemplo de sobreescritura	95, 96, 97, 112, 161
nuevos contextos	64

O

objeto	93
objeto de disposición (layout)	93
objeto de extensión	93
objeto gráfico	85
objeto, alineación sobre la línea base	141
objeto, cambiar el tamaño de	113
objeto, colisión dentro del pentagrama	141
objeto, convenciones de nomenclatura	94
objeto, dentro del pentagrama	122
objeto, eliminar	153
objeto, fuera del pentagrama	122
objeto, posicionar	142
objeto, propiedades de	93
objeto, tamaño de	113
objetos de extensión	127
objetos que colisionan, mover	136
octava alta y baja, corchete de	127
\offset	97
\offset, example	97
\omit	108, 113, 153
\omit, example	153
\once	96, 103
\once \override	103
\oneVoice	56
ossias	48
outside-staff-priority, propiedad	122
outside-staff-priority, propiedad, ejemplo	129, 130
\override	94
\override, ejemplo de	100

P

\p	27
padding sub-propiedad	132
padding, propiedad	137
padding, propiedad, ejemplo	140
palabras polisílabas en la letra	35
paréntesis y corchetes, anidado de	49
paréntesis y corchetes, encerrar frente a marcar	49
paréntesis y corchetes, tipos de	49
paralelas, expresiones	30
paralelas, expresiones, modo relativo y	30
\partial	28
partitura	43, 45
partitura, ejemplo de escritura	83
pautas, ampliabilidad	85
pentagrama, cambiar la separación de las líneas	116
pentagrama, posicionado del	48
pentagramas temporales	48
pentagramas, grupo de	32
pentagramas, varios	30, 31
PhrasingSlur, ejemplo de sobreescritura	142
piano, sistema de	32

PianoStaff, contexto	32
plantilla, escribir su propia	83
plantilla, modificar	75
plantillas	20
plica abajo	55
plica arriba	55
plica, cambiar la longitud	116
plicas, voces y dirección de las	55
polifonía	30, 34, 51
polifonía y modo relativo	54
posicionar grobs	142
posicionar objetos	142
positions, propiedad	139
positions, propiedad, ejemplo	142, 143
post-evento	49
post-evento, en variables	90
\pp	27
predeterminadas, recuperar las propiedades	103
presentación frente a contenido	23
presentación, propiedades de los objetos de	100
propiedad, convenciones de nomenclatura	94
propiedad, de las interfaces	105
propiedad, de objetos	93
propiedad, de un grob	100
propiedad, de un objeto de presentación	100
propiedad, en contextos	67
propiedad, sub-propiedad	85
propiedad, tipos de	106
pulsar sobre los ejemplos	20
puntillo	15

Q

q	33
---------	----

R

redonda	15
Referencia de Funcionamiento Interno	100
Referencia de Funcionamiento Interno, ejemplo de utilización	100
\relative	14
relativo, modo	14
relativo, modo, alteraciones y	14
relativo, modo, expresiones paralelas y	30
relativo, modo, música simultánea y	30
relativo, modo, polifonía y	54
relleno	137, 140
\remove	71
repetition, of chords	33
retorno a voz única	56
\revert	95, 103
revertir	103
rgb, color	112
rgb-color	112
right-padding, propiedad	137, 140
right-padding, propiedad, ejemplo	140
ritmos	15

S

SATB, estructura de	62
Scheme, expresiones (#)	67, 106
score	45
\score	43, 45
score (partitura)	43
\score, contenido del bloque	45
Score, contexto	31
\score, varias	44
Script, ejemplo de sobreescritura	140
self-alignment-X, propiedad	137
self-alignment-X, propiedad, ejemplo	141
sencilla, notación	13
separador, silencio	34
\set	67
\set, ejemplo de utilización	126
\shiftOff	59, 138
\shiftOn	59, 138
\shiftOnn	59, 138
\shiftOnnn	59, 138
silencio	16
silencio separador	34
simultánea, música	51
simultánea, música, modo relativo y	30
\single	99
sistema de coro	32
sistema de piano	32
Slur, ejemplo de sobreescritura ...	102, 103, 104, 123
sobreescritura por una sola vez	103
sobreescritura, ejemplo de	100
sobreescritura, usar variable para	155
sol, clave de	17
soprano	17
sostenido	23
sostenido, doble	23
staccato	26
Staff, contexto	31
staff-padding, propiedad	137
staff-padding, propiedad, ejemplo	141
staff-position, propiedad	138
staff-position, propiedad, ejemplo	142, 150
staff-space, propiedad, ejemplo	117
staffgroup-staff-spacing property	133
StaffGrouper	133
StaffSymbol, ejemplo de sobreescritura	112, 117
\startTextSpan	127
Stem (plica), ejemplo de eliminación	153
Stem, ejemplo de sobreescritura	112, 151
stencil (sello), propiedad	107
stencil, propiedad, ejemplo	108, 110, 117, 154
\stopTextSpan	127
StringNumber, ejemplo de sobreescritura	141
sub-propiedad	85
superpuesta, notación	140

T

título	40
tamaño, cambiar	116
tamaño, de los objetos	113
\tempo	17
tempo, indicaciones de	17
temporales, pentagramas	48
tenor	17
text, propiedad, ejemplo	99
\textLengthOff	129
\textLengthOn	129
texto, añadir	27
texto, extensiones de	127
TextScript, ejemplo de sobreescritura	129, 130
TextSpanner, ejemplo de sobreescritura	127, 128
thickness, propiedad, ejemplo	102, 103, 104
Tie, ejemplo de sobreescritura	150
\time	16
TimeSignature, ejemplo de sobreescritura ...	109, 110, 112, 113, 114, 116, 117
tonalidad, armadura de	23
transparencia	109
transparent, propiedad	109
transparent, propiedad, ejemplo ...	99, 109, 151, 154
tresillo, corchete de	98
tresillos	29
tresillos anidados	98
trucaje, métodos de	94
trucar la colocación de los matices	131
trucar la situación de las letras de ensayo	128
trucar la situación de los números de compás ...	128
trucar la situación de marcas metronómicas	128
truco, generado a partir de \override	99
true (#t)	67
true (#t, verdadero)	106
\tuplet	29
tuplet-number, función, ejemplo	99
TupletBracket	98
TupletNumber, ejemplo de sobreescritura	99
\tweak	97
\tweak, alteración accidental	98
\tweak, ejemplo	97, 98, 99
\tweak, objeto de presentación específico	98

U

único, polifonía en pentagrama	34
\unset	67
UP	123
uso de las variables	39

V

variable	88
variable, que contiene post-eventos	90
variable, que contiene trucos	88
variable, usar para sobreescrituras	155
variables	39, 45
variables que contienen funciones	90
variables, caracteres permitidos en	39
variables, definir	39
variables, que contienen expresiones musicales	39

variables, uso de	39
varias estrofas vocales	62
varias voces	34, 51
varios pentagramas	30, 31
varios pentagramas y letra	38
verdadero (#t)	67
versión	18
\version	18
versiones	18
VerticalAxisGroup	132
vocal, estructura de una partitura	61
vocal, partitura, varias estrofas	62
voces continuas	58
voces frente a acordes	51
voces temporales	58
voces y dirección de las plicas	55
voces, anidado de	58
voces, más, en un solo pentagrama	34
voces, nombrado de	52
voces, retorno a única	56
voces, varias	51
Voice (voz), contexto de	51
Voice, contexto	31
\voiceFour	56
\voiceFourStyle	54
\voiceNeutralStyle	54
\voiceOne	56
\voiceOneStyle	54
\voices	53, 58
\voiceThree	56
\voiceThreeStyle	54
\voiceTwo	56
\voiceTwoStyle	54

W

\with	70
\with, ejemplo	113, 114, 116, 117

X

x11-color	112
x11-color, ejemplo de utilización	112
x11-color, función, ejemplo de utilización	161
X-extent, propiedad	119
X-offset, propiedad	118
X-offset, propiedad, ejemplo	118
X11, color	112

Y

Y-extent, propiedad	119
Y-offset, propiedad	118
Y-offset, propiedad, ejemplo	118